Vea usted HOY "LA HIJA DE ISRAEL" en los teatros, ESMERALDA MUNDIAL Y COLON

EDICION DE 24 PAGINAS
PRECIO EN TODO EL PAIS: 30 CENTAVOS

LA NACION
M. C. R.

AÑO X
SUSCRICION: Por un año, $ 90.— Por 6 meses, $ 48.— Por 3 meses, $ 26.— Por un año, extranjero, $ 150
SANTIAGO DE CHILE, VIERNES 8 DE OCTUBRE DE 1926
TELEFONO INGLES 3113 - 3114
AGUSTINAS 1253 - 1269
Núm. 3,554

Exija películas de esta marca
Paramount Pictures
Son las mejores del mundo

La embajada boliviana de football llegó ayer a esta capital

EL PRESIDENTE DE BOLIVIA SE INTERESA POR EL CAMPEONATO

Hacía pocos momentos que la delegación boliviana había llegado a su alojamiento del Gran Hotel, cuando los delegados recibieron un mensaje cablegráfico del Presidente de la República de Bolivia, señor Siles, por el cual envía sus anhelos de que la embajada de su patria alcance un honroso papel en el certamen.

Las actividades deportivas nacionales están concentradas alrededor del gran certamen continental de football, el acontecimiento de mayor importancia que registra la historia del deporte chileno y que este año adquirirá relieves extraordinarios al participar en él cinco países de los afiliados a la Dirigente Suramericana.

La llegada de la embajada boliviana

En la mañana de ayer fondeó en Valparaíso el "Santa Teresa" que traía a la delegación boliviana.

Los distinguidos huéspedes recibieron a bordo el saludo de los directores de la Federación Chilena con residencia en Valparaíso; del Sub-director de la Oficina Permanente de la Confederación Suramericana, señor César Sevane, del Secretario de la delegación argentina, señor Francisco Ducca, del delegado uruguayo, señor Rafael Mieres; del representante del Comité de Santiago de la Federación Chilena, señor Desiderio Cárcamo; del Enviado Especial de "La Nación" y del Cónsul boliviano, señor Echazú. Estos últimos se habían dirigido expresamente a Valparaíso con tal objeto.

Al desembarcar, los deportistas bolivianos, fueron cariñosamente recibidos por un grueso público que se había estacionado en los alrededores del monumento Prat.

Momentos después de su arribo al Hotel Palace, la delegación, acompañada de la Comisión de Festejos, visitó el Estadio Ferroviario. Manifestaron que hacía mucha falta a la cancha el césped con que cuenta el field oficial boliviano de Cochabamba.

Recorrieron en seguida la ciudad, visitando algunos Viña del Mar, demostrándose gratamente complacidos de la hospitalidad con que se les recibía en todas partes.

Por el expreso de las 5 de la tarde la embajada acompañada de los dirigentes nacionales y extranjeros que habían ido a recibirlos y del director de la Federación, señor Gorigoitía, continuaron viaje a la capital.

En la Estación del Norte se había congregado, a las 8 de la noche, un numeroso público que tributó a la llegada del convoy un sincero homenaje de adhesión a los distinguidos representantes del país hermano. Los vivas a Bolivia fueron respondidos por los viajeros con hurrahs a Chile.

Entre la numerosa concurrencia anotamos al Encargado de Negocios de Bolivia, señor Javier Paz Campero; al agregado militar, Capitán Peñailillo; a los directores de la Confederación Deportiva de Chile señores Guillermo Somerville y Ricardo Müller; a los presidentes de las delegaciones uruguaya y argentina, señores Héctor Gómez y Juan José Bonifacio; a los directores de la Federación Chilena, etc., etc.

CARIÑOSO RECIBIMIENTO QUE SE LE TRIBUTA EN LA ESTACION MAPOCHO. — PARAGUAY PARTICIPARA EN EL CERTAMEN Y SU DELEGACION LLEGARA EL DIA 18 A SANTIAGO.

La delegación boliviana se hospeda en el Grand Hotel.

El Congreso Suramericano de Foot-ball se reune hoy

La sesión preliminar se efectuará hoy, a las 9.30 P. M., en la secretaría de la Federación de Football de Chile, Bandera 323.

Presidirá el Congreso el señor Carlos Cariola y asistirán los siguientes señores delegados:

Argentinos: señores Bonifacio, Ducca y Rodeyro.

Uruguayos: señores Gómez y Mieres.

Chilenos: señores Guerra, Silva y Flores.

Bolivianos: señores Castel Quiroga, Vargas y Arana.

Asistirán también los señores Seoane y Mibelli, sub-director y secretario, respectivamente, de la Oficina Permanente de la Confederación Suramericana.

La tabla de la asamblea de hoy es la siguiente:

a) Examen de poderes.
b) Constitución del Congreso.
c) Fixture del campeonato.
d) Designación de comisiones.

Los peruanos en el Congreso

Según nuestros informes, la Federación peruana acreditará también delegados al Congreso Suramericano.

El calendario

A las 7 P. M. de hoy se reunirá el directorio de la Federación de Football de Chile con el objeto de fijar el calendario definitivo que se propondrá al Congreso.

Sabemos que existe el mejor espíritu para contemplar los intereses tanto de los aficionados porteños como los de la capital.

Señor Luis Castel Quiroga, jefe de la delegación boliviana

Los rumores de ciertas desavenencias entre dirigentes de ambas ciudades carecen en absoluto de fundamento.

Por otra parte, para contemplar los deseos de las delegaciones extranjeras de jugar en cancha con césped, existe el propósito de jugar algunos lances en la cancha N.o 1 de Valparaíso Sporting Club.

Para confeccionar el calendario definitivo se tomaría por base la petición boliviana de no actuar el Domingo y los deseos de los argentinos de que el partido contra los uruguayos se lleve a efecto en Santiago.

Señor José León Rodeyro, delegado argentino al Congreso Continental de Football

Por otra parte, la dirigente nacional, comprendiendo que el lance argentinos-uruguayos constituye la llave del gran certamen, tendría el propósito de dejarlo para los últimos partidos.

Es muy probable que el Domingo no se juegue ningún match. En tal caso el Martes 12 se medirían en Santiago argentinos con chilenos y en Valparaíso uruguayos con bolivianos.

Los paraguayos vendrán al campeonato

Gracias a las activas gestiones de la Asociación Argentina, de Football, parece un hecho que los paraguayos harán acto de presencia en el certámen. La delegación según últimas informaciones, partiría a Chile por la combinación internacional del Domingo 17, para llegar a Santiago en la noche del Lunes 18.

ESTA NOCHE CELEBRA SU SESION PREPARATORIA EL CONGRESO DE LA CONFEDERACION SURAMERICANA DE FOOTBALL, EN CUYA ASAMBLEA SE RESOLVERA EL FIXTURE DEFINITIVO DEL CAMPEONATO

Por su parte, los argentinos han ofrecido a la dirigente chilena toda clase de facilidades a fin de solucionar la dificultad económica que representa para la Federación la prolongación del certamen con motivo de la llegada de los paraguayos.

El delegado en Sur América de la Fifa

En la tarde de ayer ha circulado con isistencia el nombre del doctor César Seoane como candidato de transacción para ocupar el cargo de delegado en Sur-América de la Federación Internacional de Football.

El señor Seoane cuenta con la más amplia confianza de todos los institutos afiliados a la dirigente continental.

Un nuevo trofeo para el certamen

La Asociación Deportiva El Llano, entregará hoy a la Federación de Football de Chile, una valiosa copa para que sea disputada en el lance Chile-Bolivia, la que llevará el nombre de "Estadio El Llano".

Los argentinos practicaron ayer

Como en el día anterior, los jugadores argentinos practicaron en la mañana de ayer en el Estadio del Club Gath y Chaves, demostrando todos ellos encontrarse en espléndidas condiciones.

Los bolivianos practicarán hoy

En la tarde de hoy los jugadores bolivianos iniciarán su entrenamiento en el Estadio del Club Gath y Chaves.

Señor Jorge Vargas Guzmán, delegado boliviano al Congreso Suramericano

UN SIMPATICO GESTO DE LOS JUGADORES ARGENTINOS

A las 10 de la mañana de hoy, los jugadores argentinos se reunirán para depositar una corona de flores en el monumento de O'Higgins.

A nombre de los jugadores hará uso de la palabra en este acto el medio zaguero Segungundo Médici.

Las delegaciones extranjeras y la selección nacional de box amateur

A las 9.30 P. M., de mañana, en el Hippodrome Circo, se realizará la tercera rueda de la selección nacional de box amateurs.

Han sido especialmente invitadas las delegaciones extranjeras.

La recepción de hoy en "La Nación"

Para las 6 P. M., de hoy se ha fijado la visita oficial de las delegaciones extranjeras a "La Nación".

Resoluciones adoptadas por los dirigentes de Valparaíso

Los directores de la Federación de Football de Chile con residencia en Valparaíso habían citado para la tarde de ayer, en el local de la secretaría, a los delegados ante el Consejo Superior radicados en el puerto; a los presidentes de las Ligas de la provincia y a los representantes de los clubs de la localidad, con el objeto de cambiar ideas sobre el fixture del Campeonato Suramericano de Football.

Asistieron a la asamblea los miembros del Comité Local de la dirigente, señores Serafín Guerra y Eustorquio Reyes; los presidentes de las Ligas Valparaíso, Magallanes y Viña del Mar, señores Soto Bunster, Skewes y J. Arancibia, respectivamente; los delegados ante el Consejo Superior, señores Schiaccaluga, Borghetti, Vergara y Laza; todos los miembros del directorio de la Liga Valparaíso y los representantes de la mayoría de los clubs de la localidad.

La sala se impuso de la forma en que había sido constituído el fixture, adoptándose algunos acuerdos que se mantienen en reserva.

Reinó el mejor espíritu por buscar una solución armonizadora, comisionándose al señor Serafín Guerra para que se traslade hoy a Santiago a fin de dar a conocer las aspiraciones de los aficionados porteños.

EL PRESIDENTE DE LA DELEGACION BOLIVIANA HABLA PARA "LA NACION"

Tan pronto fondeó el vapor, nuestro Enviado Especial subió a bordo presentando al presidente de la delegación, señor Luis Castell Quiroga, el saludo de "La Nación".

El señor Castell Quiroga se manifestó muy agradecido de la deferencia de nuestro diario, del que manifestó tenía las mejores referencias.

—"Quiero que sea "La Nación"—dijo—el primer diario que presente nuestro más cordial saludo a la juventud deportista chilena."

"No traemos otra pretensión que la de servir como un lazo de unión entre los deportistas chilenos y bolivianos".

Y siguiendo en su conversación, el señor Castell Quiroga manifestó que venían con todo entusiasmo a luchar, en buen deporte, por los colores bolivianos y que consideraba un honor el que fuera Chile el país donde ellos jugarían por primera vez, en lances por la clásica Copa América.

Interrogado sobre la fecha en que jugarían la primera partida, el presidente de la delegación boliviana dijo que a su llegada a Santiago solicitaría que no se les fijara el primer encuentro por cuanto vienen cansados después de más de seis días de viaje y de haber tenido que soportar la diferencia de temperatura.

—"El team que presido—agregó—viene en las mejores condiciones de entrenamiento y tenemos confianza en nuestra preparación. No tenemos, sin embargo, la pretensión de ser mejores que nuestros camaradas chilenos, argentinos y uruguayos con los cuales tendremos el honor de luchar en las lides caballerosas del deporte.

"Tengo la absoluta confianza—dijo el señor Castell Quiroga—de que este acto servirá para unir a los dos pueblos: Chile y Bolivia, que no deben estar distanciados porque son hermanos de fronteras".

A continuación recordó con afecto la actitud de la Federación al enviar el año último a dos de sus representantes, señores Cañas y Fanta, a las festividades centenarias bolivianas y habló con entusiasmo del grandioso recibimiento de que se le había hecho objeto a su llegada a Valparaíso.

UN DISTINGUIDO JEFE DE LA DELEGACION ARGENTINA NOS VISITA

Integra la delegación de la Asociación Argentina el doctor José León Rodeyro, una de las primeras figuras de la representación del país hermano en el actual certamen.

El señor Rodeyro es además una personalidad política y social en su país. Ha sido Ministro Local de Gobierno y presidente de la Junta Electoral de la provincia de Mendoza, secretario federal de la provincia de La Rioja, diputado nacional por la capital federal en el período 1920-1924. Como secretario de la Comisión de Legislación, fué autor e informante de las leyes sobre represión de los alcaloides y sobre alquileres. En 1924 abandonó la diputación para presidir la delegación de su patria a la VI Conferencia del Trabajo en Ginebra, donde le tocó defender la tesis argentina de "Reciprocidad de los accidentes del trabajo".

Actualmente ocupa el importante cargo de asesor legal de las obras sanitarias de la nación; profesa una cátedra universitaria y como conferencista ha demostrado una especial preparación en temas sociales.

Visitó nuestro país en 1920 y tuvo participación en los festejos de la transmisión del mando del Presidente Alessandri.

Vinculado por lazos de sangre a distinguidas familias de la sociedad viñamarina, siente por nuestro país especial predilección.

En la tarde de ayer tuvimos la satisfacción de recibir la visita del señor Rodeyro, quien compartió algunos minutos con el Director y Sub-Director, señores Carlos Dávila y Arturo Meza Olva, respectivamente.

—Me es muy grato—nos dice—saludar al gran diario "La Nación", que siempre he considerado como uno de los mejores del Continente y que se destaca por su importante labor en el fomento de los deportes.

He venido integrando la embajada deportiva de mi patria con verdadera satisfacción, porque estimo que se hace una gran labor de americanismo y de acercamiento entre los pueblos con este hermoso intercambio de visitas. El Presidente Alvear, el Ministro del Interior, señor José Tamborini, y el de Relaciones, doctor Angel Gallardo, con cuya amistad me honro, son fervientes admiradores de la causa deportiva y miran con gran simpatía estos certámenes que tanto contribuyen para el acercamiento entre estas jóvenes Repúblicas suramericanas.

Otros colegas de delegación ya han expresado sus opiniones sobre las expectativas que Argentina espera alcanzar en el certamen. Todos estamos concordes en reconocer que la aspiración del triunfo es secundaria ante los altos ideales de comprensión de los pueblos, que se persiguen con estas competencias internacionales.

Sea cual fuere el resultado final del gran concurso, regresaremos a nuestros hogares con la satisfacción de haber cumplido una alta misión de confraternidad y robustecido los lazos de amistad que unen a chilenos y argentinos.

La embajada boliviana a su arribo a la Estación Mapocho

El presidente titular de la embajada argentina

El doctor Aedo Cantoni partió en la mañana de ayer de Buenos Aires. Llegará a Santiago a las 11 P. M. de hoy.

Presentamos al distinguido dirigente argentino nuestro cordial saludo.

Es igualmente esperado por la combinación de hoy el delegado paraguayo señor Artaza y los corresponsales especiales de "La Nación" de Buenos Aires, de "Crítica" y de "Ultima Hora".

LOS COMPONENTES DE LA EMBAJADA BOLIVIANA

Componen la embajada boliviana que arribó en la tarde de ayer, las siguientes personas:

Presidente, señor Luis Castel Quiroga, presidente de la Federación de Football Boliviana.

Delegados, señores Jorge Vargas Guzmán, presidente de la Federación de La Paz, y Felipe Arana, vocal de la Asociación de Sucre.

Jesús Bermúdez, arquero de Cochabamba, 21 años, del Club Calaveras, de Oruro, ha tomado parte en cuatro encuentros interdepartamentales.

Aníbal Aranibar, guarda-vallas de Cochabamba, 18 años, empezó a jugar en 1921 en la primera división del Rancing, ha participado en cuatro encuentros inter-departamentales.

Diógenes Lara, zaguero, de Cochabamba, 23 años, se inició en la vida deportiva actuando en el Club New Fagthers. Es considerado como el mejor jugador; ha tomado parte en once torneos.

Casiano Chavarría, zaguero sucrense, 22 años, se inició el año 1919 en el Club Junín, de Sucre.

Jorge Valderrama, zaguero de Cochabamba, 24 años, empezó el año 1918, en el Rancing.

Renato Sáinz, half, sucrense, 23 años.

Eliseo Angulo, half, de Cochabamba, 23 años, se inició el año 1921 en el Unión.

Alberto Urriolagoitía, half, sucrense, 25 años, empezó a jugar en el Bolívar Nimbles, de Oruro, el año 1916.

Félix Murillo, de Potosí, 21 años, iniciado en el Club Highlands, de Potosí.

Rafael Méndez, foward, capitán del equipo de Cochabamba, juega desde 1915 en el Nimbles; ha tomado parte en trece inter-departamentales.

Mario Alborta, foward, paceño, 17 años, el más joven de los jugadores, empezó el año 1921 en el equipo del Instituto Americano de La Paz.

Teófilo Aguilar, foward, de Cochabamba, 20 años, iniciado en el Club Royal, de Uyuni.

Zacarías Murillo, foward, de Potosí, 23 años, iniciado en el Club Higirlands.

José Bustamante, foward, de Cochabamba, 18 años, comenzó a jugar en el Nimbles, de Oruro.

Carlos Soto, foward, de Cochabamba, 22 años, se inició en el Club New Players, el año 1926.

Jorge Soto, centro half, de Cochabamba, jugador del Universitario, de La Paz.

Emilio Beltrán, de Cochabamba, juega por el Calaveras, de Oruro.

Entrenador, señor Job de la Zerda

DIAS 13, 14 y 15
REALIZACION DE CALZADO FINO
BOTERIA MOREL.— SAN ANTONIO 85
NOTA.— Todo el calzado se vende garantido, hecho a mano y sus materiales de primera calidad

SUSCRIBA ACCIONES
DE LA COMPAÑIA ELECTRO SIDERURGICA E INDUSTRIAL DE VALDIVIA
FABRICACION DE FIERRO Y ACERO Y VENTA DE ENERGIA ELECTRICA EN LA REGION SUR DE CHILE
Protección del Estado — Altos Hornos Eléctricos — Hierro del Tofo — Central de Huilo - Huilo
OFICINA: Santiago, Edificio Banco Anglo 4.o Piso, N.os 19 y 20 — Teléf. 223 — Casilla 3110
CADA ACCION
$ 40
AL CONTADO
N|O

HARINA LACTEADA CORTÉS
El resultado de 40 años de estudios y experiencia. El mejor alimento, a base de leche escogida disecada.
TARRO con 315 grs. $ 3.20

CAJA CREDITO POPULAR
TEATINOS, ESQ. MAPOCHO
PRESTAMOS sobre alhajas, ropas, objetos, pianos, al
1½% Mensual
o sea, la mitad del interés de las agencias particulares
Horas de oficina:
De 9 a 5 sin INTERRUPCION

GUIA PROFESIONAL

ABOGADOS

ROBERTO CRUZ
Causas criminales. Morandé 440.

LUIS ALBERTO CASTRO
Morandé 291. Oficina 54.

CLARO Y CIA.
Oficina en Santiago, Morandé N.o 231. Teléfono N.o 2355. Casilla N.o 1867. Oficina en Valparaíso, Prat N.o 183. Teléfono aut. N.o 2928. Casilla N.o 1928.

FEDERICO DUNCKER BIGGS
Huérfanos 833, altos Banco Germánico. Teléfono 295, Casilla 295.

LADISLAO ERRAZURIZ
LUIS QUINTEROS T.
Amunátegui 301. Teléfono 633.

FERNANDO GUZMAN VERGARA
Agustinas 1148. Oficina 27. Teléfono 2687.

HECTOR ARNALDO GUERRA
Causas civiles y criminales. Galería Alessandri 24. Teléfono 4362.

OSVALDO HEVIA
Morandé N.o 244. Casilla 1831.

BERNARDINO LEIVA
OTTMAR STEGMAIER
Bandera N.o 537. Casilla 2068.

MANUEL MERINO ESQUIVEL
Agustinas 1116. Teléfono 2077. Casilla 2407. De 10 a 12 y 4.30 a 6.30.

NICOLAS MARAMBIO MONTT
San Antonio 570. Casilla 2699. Asuntos civiles, especialmente mineros.

VICENTE MOLINOS GAETE
Agustinas 1148. Teléfono 2110. De 11 a 12 y 5 a 7.

ROBERTO DE PETRIS
Galería Alessandri 25. Teléfono 156. Casilla 4044.

ANTONIO PLANET O.
Especialmente cuestiones comerciales. Estudio Estado 91. Casilla 4034. Teléfono 1137.

LUIS MANUEL RODRIGUEZ
Amunátegui 225. Casilla 2070.

ANIBAL BOGEL ARRIZAGA
LUIS MORALES ZUAZNABAR
Abogados. Bandera 552. Casilla 2996. Teléfono 2177.

SALAS ROMO HNOS.
LUIS Y VICTOR SALAS ROMO
Compañía 1325. Teléfono 1527. Casilla 2231.

JAVIER MARIA SILVA
Abogado
Bandera N.o 260

HUBERTO SALGADO
Criminalista. Causas civiles, nulidades matrimonios. Anticipa fondos. San Pablo 1417.

LISANDRO SANTELICES
Abogado: Bandera 260. Oficina altos Banco Nacional. Teléfono 831.

EMILIO TAGLE RODRIGUEZ
Asuntos comerciales y mineros. Bolsa Comercio. Of. 114. Teléfono 2018.

HUMBERTO YAÑEZ VELASCO
Morandé 322. Teléfono 1614.

MEDICOS

Dr. ALCAINO
Estudios Europa. Oídos, nariz, garganta, vías lacrimales. 3 a 6. Dieciocho 314. Teléfono 257.

Dr. ARTURO ALBERTZ
Enfermedades señoras. San Antonio 275. De 3 a 4. Teléfono 4026.

Dr. CARLOS D. AGUIRRE
Especial vías urinarias, venéreas, sífilis. Carmen 191. De 1 a 5.

Dr. AMENABAR OSSA
Oculista 14 años. Europa, 2 años, médico director Hospital Ojos Condado Stanford (Inglaterra). Merced 494. De 2 a 4. Teléfono 602.

Dr. LEONCIO ANDRADE
Medicina general San Diego N.o 81. De 3 a 5. Teléfono 4528.

Dr. ARNELLO
Cirugía, anestesia general, venéreas. García Reyes 17. De 12 a 3. Hospital San Vicente 4-6.

Dr. ITALO ALESSANDRINI
Cirugía y ginecología, 1 a 3. Merced 322. Teléfono 3555.

Dr. AYALA
Medicina interna. Aplicaciones, Radio Potens. Amunátegui 260. Consultas de 2 a 4

DR. ARIZTIA
Niños. Estudios Europa. Teatinos 254. 2-4 1|2. Domicilio: Agustinas 1319. Teléfono 1773.

Dr. BUNSTER
Ayudante clínica ginecológica Cirugía. Enfermedades señoras. Ultramicroscopía. S. Rosa 86. 2 a 3 1|2.

Dr. BORQUEZ SILVA
Estudio Europa. Pulmón, corazón, estómago, intestinos. Rayos X. 3 a 6. Arturo Prat 80. Teléfono 19 Matadero.

Dr. RIFO BUSTOS
Estudios Europa. Medicina interna. Preferentemente corazón y estómago. De 2 a 5. Manuel Rodríguez 26.

Dr. BISQUERT
Vías urinarias, sífilis. Moneda 850. 3 a 6. Casilla 2563, Teléfono 953.

Dr. BRONFMANN

Estudios en Europa. Ayudante clínica quirúrgica Hospital San Vicente. Cirugía. Enfermedades señoras. Venéreas. 2 a 5. Ciefuegos 68. Teléfono 3457.

Dr. RAMON BRIONES C.
Cirugía. Enfermedades señoras. Catedral 1165, 5.o piso, de 5-6. Residente Hosp. San Vicente, 2-4.

Dr. BEAUMONT
Hospital Salvador. Cirugía. Ginecología. 3-5. Merced 315.

Dr. BULNES
Medicina interna, especialmente pulmón. Rayos X. De 2 a 4. Compañía 1378. Teléfono 98, Palma.

Dr. BRAGA CASTILLO
Regresó Europa. Rayos X. Medicina general, niños; 9 a 10 y de 1.30 a 4.30. Merced 136. Teléfono N.o 1393.

Dr. BARRENECHEA

Oculista. Especialidad oídos, nariz, garganta. Huérfanos 801. Regresó. De 9 a 12 y 3 a 6.

Dr. BARAÑAO GAZMURI
Ayudante ginecología. Hospital Salvador. Cirugía. Enfermedades señoras. Sífilis. Rosas 1627. De 3 a 5.

Dr. MARIANO BAHAMONDE RUIZ
Cirugía. Ginecología. 4 a 6. Vicuña Mackenna 38.

Dr. ALEJANDRO BRAVO G.
Cirugía general. Medicina aparato digestivo. Compañía 2165. Teléfono 4073. Martes, Jueves, Sábado 4-6.

Dr. SANTIAGO BARRENECHEA
Oculista. Ahumada 11. Consultas: 2 a 5.

LABORATORIO CLINICO
Dr. Héctor Corona T.
Delicias 938, frente Ahumada
Exámenes químicos, bacteriológicos. Diagnósticos sífilis, blenorragia, tuberculosis, etc., autovacunas.—Teléfono 3695.

Dr. CASTAÑEDA IGLESIAS
Ex-médico Hospital Niños. Compañía 1839. Teléfono 254. 1.30 a 3.30.

Dr. HECTOR CORONA T.
Bronquios, pulmón. Asma. Delicias 938, frente Ahumada. 1 a 3 y 4 a 6. Teléfono 3695.

Dr. ALDO CONTRUCCI
Estudios Europa. Medicina interna. Sífilis. Natanial 142. 2.30 a 4.30. Jefe clínica profesor Brockmann. Teléfono 3240.

Dr. EDUARDO CRUZ COKE S.
Ausente en Europa.

Dr. LEONIDAS CORONA T.

ESTUDIOS EN EUROPA
Laboratorio clínico instalado desde su fundación en 1915 en Delicias 868 frente a Estado.

Dr. LEON CHONCHOL
Medicina general. Rayos X. Sífilis, piel, venéreas, Gálvez 61. 2 a 5. 2 a 5.

Dr. EDUARDO DE RAMON
Profesor Extraordinario Ginecología. Estudios Europa. Cirugía, señoras, partos, 2 a 4. Agustinas 1606. Teléfono 3623.

Dr. CASTAÑON
Medicina interna. Especialmente pulmón. Pneumotórax. 2 a 4. Claras 457. Teléfono 3642.

Dr. IGNACIO DIAZ MUÑOZ
3 a 6. Bandera 574. Teléfono 3424. Medicina general. Vías urinarias.

Dra. JUANA DIAZ MUÑOZ
Especialista enfermedades señoras y niños; 2 a 4. Claras 346. Teléfono 4908.

DOCTOR DAUBAS
Medicina interna, sífilis, venéreas. Huérfanos 1880.

Dr. DRECKMANN WEST
Medicina general, sífilis. Consultas: Catedral 1165. 2 a 5. Teléfono 1448.

Dr. RICARDO DONOSO
Corazón, pulmón. Regresó Europa. 2.30 a 4.30. Agustinas 619.

Dr. DIMITSTEIN

Agustinas 1398, esquina Teatinos. Rayos X. Corazón, pulmón, estómago e hígado. 1 a 4. Teléfono 3848. Domicilio: Rosales 1656, entre Castro y Dieciocho.

INSTITUTO DE SALUD
Santiago-Cisterna
Sanatorio para enfermedades nerviosas y mentales, bajo la dirección del Dr. Fontecilla, profesor de Psiquiatría en la Escuela de Medicina. Delicias 1626.

DOCTOR ESPINA
Rayos X. Estudios Europa. Teléfono 2102. 1 1|2-4. San Martín 372.

Dr. ESPILDORA LUQUE
Oculista. Estudios Europa. De 3 a 6. Delicias 416.

Dr. FUENZALIDA BRAVO
Niños, Merced 560. Teléfono 1721. 2 a 4.

Dr. FUENZALIDA CORREA
Cirugía señoras, partos, 3-4. Huérfanos 745. Teléfono 466.

Profesor Doctor FONTECILLA
Regresó Europa. Delicias 1626. — Rayos X, pulmón, nervios. 2 a 5.

Dr. Carlos Garcés B.

Delicias 1276. Teléfono 3747. Exámenes químicos, bacteriológicos. Reacción Wasserman. Medicina interna, 3 a 5.

Dr. RICARDO GUNTHER
Ayudante clínica, ginecología. Partos, enfermedades señoras, aplicaciones diatermia. Av. España 696. De 2 a 4. Teléfono [illegible], Parque.

DOCTOR GIANELLI
ESTUDIOS EUROPA
SIFILIS PIEL VIAS URINARIAS
21 de MAYO 562
CONSULTA de 2 a 6.

Dr. VICTOR M. GAZITUA
Partos, enfermedades de señoras.— Trasladóse Agustinas 586. De 2 a 4. Teléfono

Dr. GREENE
Cirugía y Ginecología. París 809. 2 a 4. Teléfono 2869.

Dra. ANDREA GONZALEZ NOLLE
Estudios Europa. Señoras y niños. Riquelme 317, esquina Huérfanos, 2 a 5, menos Lunes y Sábados.

Dr. GLEISNER
Cochrane 114. Pulmón, medicina interna, sífilis, 3 a 5. Casilla 2664.

Dr. ANIBAL GREZ
Oídos, nariz, garganta. De 1.30 a 3.30. Merced 324. Teléfono 4519.

Dr. GONZALEZ H.
Estómago, intestinos, hígado, obesidad, reumatismo, diabetes; pulmones y riñones. 1 a 3. Ejército 644.

Dr. ARNOLD GORGEWSKY
Médico Jefe policlínico. Medicina interna. Hospital San Juan de Dios. Pulmón, estómago, hígado, intestinos. Rayos X. Brasil 53. 2 a 5.

Dr. GUSTAVO GIR N. L.
Cirugía, Ginecología. Brasil 32. Teléfono 3126. De 2 a 3

Dr. LEONARDO GUZMAN
Estudios en Europa y Estados Unidos
Cirugía. Enfermedades de señoras. 2 a 4 P. M. Miraflores 460.

FISIOTERAPIA GENERAL
3-5, Gálvez 610. Enfermedades crónicas y nerviosas. Arturo Herrera Guevara, médico cirujano.

Dr. HERRERA ROGER
Regresó Europa. Enfermedades niños. Delicias 2558. Teléfono 2679.

Dr. AGUSTIN INOSTROZA

Cirugía general, niños, Catedral 2851. Ausente en Europa. Teléfono 446. Estación.

Dr. ROBERTO JARAMILLO
Ejército 707. Teléfono 142. Parque.

Dr. ARNULFO JOHOW
Estudios Europa. Cirugía y Ortopedia. Adultos, niños. 3 a 4. Santo Domingo 1523. Teléfono 1033.

INSTITUTO MEDICO

DE DIAGNOSTICO
Y TRATAMIENTO
MERCED 571
(Al lado de la Sociedad Médica)

RAYOS X.—Exámenes radioscópicos, radiografía y estereo-radiografías. Dirección técnica e informe diagnóstico del profesor Dr. **José Ducci K.**
FISIOTERAPIA.—Dr. **Necochea.**—Aparatos diversos de último modelo que colaboran eficazmente en los tratamientos de diversas afecciones médicas, quirúrgicas y nerviosas.
ELECTRO CARDIOGRAMAS de grande amplitud.
LABORATORIO. — Dr. **N. Romero.**— Toda clase de exámenes químicos y microscópicos, preparación de sueros, vacunas, reacciones de Wassermann, diagnósticos de tifus, paratifus, etc.,etc.

Dr. KRUMBACH
Titulado en Chile, Alemania. Enfermedades señoras, partos, sífilis. 3—5, Huérfanos 1353. Teléfono 50. Los Leones.

INSTITUTO RADIOLOGICO
Dr. Adolfo Kaplan
Radioscopía, radiografía, radioterapia, aplicación radium. Estudios Europa y en Estados Unidos. Huérfanos 1466.

Dr. TEODORO LEIBLE
Enfermedades nerviosas. Medicina interna. Electricidad médica. De 3 a 6. Olivos 794.

Dr. H. LEA PLAZA

Estudios en Europa. Compañía N.o 2115. Consultas 3 a 6, conforme hora fija. Teléfono 3880.

Dr. LABRA LETELIER
Nariz, garganta, oídos, consultas de 2 a 5. Compañía 1361.

Dr. ARMANDO LEON I.
Cirugía . Compañía 1909. Martes, Jueves, Sábados. 1—3. Teléfono 3846.

Dr. LOIS
San Pablo 1236. Medicina general. vías urinarias. Sífilis. De 1 a 4.

Dr. LAVAL
Medicina interna. Lord Cochrane N.o 340. De 1.30 a 3.30.

Dr. J. MONTERO C.
Trasladóse Moneda 859. Medicina interna. Venéreas. 6-8.

Dr. OSCAR MELENDEZ
Medicina interna. Sífilis. Santo Domingo 1036. De 2 a 4; y 21 de Mayo 573, de 4 a 5. Teléfono 2831.

Dr. G. MORAGA FUENZALIDA
Enfermedades de niños. Ortopedia. Cochrane 118. Consultas 2.30 a 4. Teléfono 2304.

Dr. ITALO MARTINI Z.
Oculista. Estudios Europa. Ahumada 17. De 3 a 5.

Dr. MAHOTIERE
Médico Hospital San Juan de Dios. Estudios Europa. 1—4. Rayos X. Laboratorio. Compañía 1973. Teléfono 4483.

DRA. CORA MAYERS
Enfermedades de niños. Nueva de Lyon, 60. Teléfono 135. Los Leones.

Dr. JUAN MARIN
Cirugía. Enfermedades venéreas. Teléfono 4051. Catedral 1165. De 3 a 5.

Dr. MUÑOZ VALENZUELA
Residente Hospital Niños. Tuberculosis infantil. Matucana 302. 3 a 4. Teléfono 442. Estación.

Dr. MALBRAN
Enfermedades mentales y nerviosas. 3 a 4. Providencia 1936. Teléfono 308.

Dr. MORALES VILLABLANCA
Piel, sífilis, venéreas, medicina general. Rayos ultra-violeta. 4 a 6. Merced 486.

Dr. JUAN MONTENEGRO M.
Enfermedades de niños. Luz ultravioleta. Compañía 1770. De 1 a 4.

Dr. MANUEL MORENO
Medicina general. Pulmón. Estómago. Neumotorax artificial. San Francisco 155. 2.30 a 4.30.

Dr. NECOCHEA
Delicias 117

Dr. ORREGO PUELMA
Medicina interna. Rayos ultra-violeta. 3.30 a 5.30. Amunátegui 268. Teléfono 1317.

Dr. H. NUÑEZ ZAMORA
Señoras, partos. 2 a 4. Matucana N.o 289. Teléfono [illegible]. Estación.

Dr. LUIS OPAZO F.
Jefe Policlínico Niños. Compañía N.o 2807. Teléfono 48. Estación.

Dr. ALEJANDRO OLIVARES
Medicina interna. Corazón, estudio en Europa. Agustinas 726. De 2 a 5.

Dr. PANTOJA

Medicina interna. Corazón. Pulmón. Estómago. Sífilis—Delicias 1276. De 2 a 4.—Teléfono 3747.

Dr. ALBERTO PANATT
Pulmón, corazón, estómago, hígado. Rayos X, ultra violeta. Teléfono 1211. Delicias 1416. De 2 a 4.

Dr. MARCIAL PARADA S.
Oído, nariz, garganta. Agustinas 936. Teléfono 186. Ñuñoa, 3 1|2 a 6.

Dr. JULIO A. PAREDES
Especialmente enfermedadesc señoras. Medicina, cirugía. Brasil 47. De 2 a 4.

Dr. DAVID PULIDO
Enfermedades niños. Santo Domingo 1790. Teléfono 2152. De 1 a 3.

Dr. DANIEL PRIETO
Oculista
Estudios Europa. Compañía 1361 De 2 a 4. Teléfono 4359.

Dr. PRUNES
Estudios Europa. Piel, sífilis, venéreas. Santo Domingo 504. Casilla 2894.

Dr. LUIS QUIROGA
Medicina interna. 2 a 3.30. Catedral 1452. Teléfono 3760.

Dr. ALBERTO RAHAUSEN
Cirugía general. Compañía 2928. Teléfono 192. Estación. De 2 a 4.

Dra. FRESIA ROSAS DE BEHM
Señoras y niños. De 2 a 5. Ahumada 47.

Dr. CESAR RODRIGUEZ LEON
Medicina interna. Enfermedades de niños. Catedral 2607, 1 a 2 y Bascuñán Guerrero 1013. 4 a 5.

Dr. ROJAS CARVAJAL
Medicina interna. Pulmones, sistem nervioso. 2-4. Lira 35.

Dr. SCROGGIE
Especialidad enfermedades de niños. De 2 a 4. Rosas 1157. Teléfono 4583.

Dr. SCHUSTER
Vías urinarias, Sífilis. De 3-5. Huérfanos 1179.

INSTITUTO M. T. SANITAS

AGUSTINAS 1955
Entre Cienfuegos y Brasil

Diagnóstico de Rayos X. Radioterapia profunda, (tumores, cáncer); aplicaciones de radium Luz Ultravioleta. Diatermia, etc.
LABORATORIO: Orina, expectoración, jugo gástrico, sangre.
Autovacunas de diferentes clases.

SANATORIO
Clínica particular, doctor Riveros. Medicina. Operaciones. Partos.—Matta 586.

Dr. ALBERTO SANTANDER
Estudios Europa. Medicina interna estómago, intestinos, Rayos X. Bandera 756 3 a 5.

HELLMUTH SIEVERS

Médico cirujano, jefe Gabinete Kinesiterapia. Instituto Educación Física. Morandé 742. 2 a 4. Domicilio: Molina 632.

Dr. CARLOS SEAMAN
Médico cirujano. 1.30 a 4. Delicias 225.

Dr. WALDEMAR SOMMER F.
Vías urinarias, sífilis, 3 a 6. Teléfono 4774. Santo Domingo 758.

Dr. MARCO A. SEPULVEDA R.
Laboratorio Clínico. Miraflores 450 Teléfono 233.

Dr. OTTO SCHWARZEMBERG
Enfermedades niños. Santo Domingo 1280. Teléfono 1033.

Dr. STOLTING
Oculista. Médico recibido Alemania, Chile. Moneda 627. De 3 a 5.

MANUEL TELLO C.
Médico cirujano. Consultas de 2 a 4. Moneda 1736.

Dr. TORRES TORRES
Jefe clínica, profesor Korner. Señoras y cirugía, 2 a 5. Delicias 261.

Dr. ISAURO TORRES
Enfermedades de niños. De 2 a 3. Huérfanos 2871-D.

Dr. J. M. VERGARA KELLER
Estudios Europa. Partos Ginecología. Agustinas 828. Teléfono 2855

Dr. JAIME VIDAL OLTRA
Ausente en Europa.

Dr. VILLAGRA
Estudios Europa. Unicamente pulmón. Rayos X. Pneumotorax. Helioterapia. Dieciocho 437 A. 2-4.

Dr. VIVES BRAVO
Enfermedades niños. Delicias 335 Teléfono 2895. Consultas 2-4.

Dr. G. E. VIDAL
Delicias 2552. Teléfono 245. Estación. De 2 a 4.

Dr. VICUÑA HERBOSO
Ayudante clínica Prof. Prado Tagle. Hospital San Vicente. Medicina interna. Especialmente corazón. Rayos X. Martes Jueves, Sábados.—2.30 a 4.30. Almirante Barroso 270. Teléfono 1053.

Dr. YUNGE
De 2 a 4. Agustinas 2940. Teléfono 287. Estación.

Dr. YAÑEZ G.
Estudios Europa. Piel, sífilis, venéreas. Merced 559. De 3 a 5. Casilla 618.

Dr. WEINSTEIN
Estudios Europa. Enfermedades de la piel, sífilis y venéreas. Radioterapia, luz ultra-violeta. Agustinas 1357. De 2 a 5.

Dr. RAUL VENTURA JUNCA
Residente Hospital Salvador. Medicina interna. Rayos X. 4.30 a 6. Riquelme 140. Teléfono 3828 y 395.

Pensionado "LAENNEC"

SAN JOSE DE MAIPO
Para enfermedades del Pulmón
Para ingresar al Establecimiento, dirigirse al
Dr. VEGA MACHER
Médico-Director
DELICIAS 274

Dr. WAUGH
914. Estudios Europa. Internas. 606. Venéreas. Sífilis. Wasserman. Compañía 1852. 2 a 4.30.

Dr. WIREN
Oídos, nariz, garganta. Compañía 1606. 2 a 5.

DENTISTAS

Dr. ANGUITA
Especialista Piorrea. Estudios Philadelphia. Edificio Ariztía, piso 7.o

Dr. GUILLERMO AHUMADA
Claras 380. Plazuela Merced. 9 a 12 y 2 a 6. Teléfono 4101. Casilla 3206.

Dr. ADOLFO CHECHILNITZKY
Cirugía. Extracciones. Piorrea.— Echaurren 87.

Dr. CERDA LOPEZ
Ahumada 11. Teléfono 4221. Especialmente puentes, coronas. Extracciones, somnoformo.

Dr. CLODOMIRO CONTRERAS
San Antonio 451. Teléfono 3692 Horas de consultas. De 10 a 11 y de 3 a 6.

Dr. OSCAR BEZANILLA
Dentaduras de porcelana, base acero inoxidable. Sólidas, estéticas, livianas. Rosas 1210. Teléfono 455.

NINFA FUENTEALBA de F.
Cirujano-Dentista
Trasladóse, Maestranza 439.

ALBERTO GONZALEZ
Estudios Filadelfia. Extracciones difíciles, indoloras. De 9 a 11.3 y de 3 a 7. Moneda 1061.

Dr. GALLARDO GONZALEZ
Estudios en Filadelfia. Consultas diurnas y nocturnas. Echaurren 26

Dr. A. LENG
Jefe Clínica Piorrea. Escuela Dental. De 2 a 6. Huérfanos 1616.

VICENTE MARIN A.
Cirujano Dentista
Ejército 492
O—30

WESCESLAO MUÑOZ L.
Dentista. Tratamiento rápido. Extracciones sin dolor. San Diego 448.

ALFREDO MUÑOZ LOBOS
Extracciones sin dolor. Somnoformo. Puentes, placas. Compañía 1852. Teléfono 2779.

EDISON ROSEL

Cirujano dentista. Monjitas 728. De 9 a 12 y 2 a 7.

Dr. DANIEL SIGNORELLI
Cirujano dentista. Trasladóse Independencia 207.

JULIO TOLEDO
Laboratorio mecánico dental.— Ahumada 11.— Teléfono 4221. —
Especialidad dentaduras. Porcelana, oro o caucho, composturas rápidas. Larga práctica.

Dr. GUILLERMO SOHRENS
Dentista
Regresó de Europa. Huérfanos 1551.

CARLOS H. ROJAS
Trasladóse Santa Rosa

Dr. RAVELLO
Dentista
Extracciones difíciles. Hu
1062.

Dr. ENRIQUE SANSOT
Ahumada 11. Teléfono
ras: 9-11 y 2-5.

JOSE MARIA SAAVEDRA
Solamente de 2 a 5—Alameda

Dr. C. VALENCIA COU
Operaciones indoloras.
Puentes y dentaduras. Te

ARQUITECTOS

EDUARDO TASSO
Construcciones, transfor
reparaciones. Bandera 5

MATRONAS

M. ARANGUIZ
Clínicas partos, precios
Consultas gratuitas. A.
651.

MATRONA BECERRA
Franklin 1479. Partos,
inyecciones. Recibe pensionistas

MATRONA BRAVO
Unicamente domicilio. Inyecciones
Mujica 20. Vicuña Mackenna

HUMILDE FIGUEROA
Trasladóse Matucana 716 A.

MERCEDES DARRIGRA
Regresó extranjero, trayendo
adelantos. Partos, curaciones
derá distinguida clientela
nado particular. Huérfanos

A. GEISSE
Matrona diplomada Chile,
Especialidad
intravenosas, 1-3. Recibe
tas. San Antonio 148.

PASTORIZA E. DE MORA
Recibe pensionistas, curaciones
yecciones. Lira 783.

MATRONA
Clínica privada, partos
curaciones, inyecciones. San
377.

MATRONA
Recibe pensionistas. Cu

ELENA DE FIGARI
Matrona masajista, ex-jefe
dad. Maturana 790.

H. IZQUIERDO DE GA
García Reyes 869.

SARA OSORIO DE GOM
Partos y curaciones. Rosas
1-4.

Mme. A. PRAGNAT
Matrona francesa. 1 a 4. San
cisco 364.

CARMELA ROMAN
Servicio especial Maternidad
Isabel 315.

MATRONA
San Diego 930. Recibe enfermas
Llamados a toda hora.

PENSIONADO PARTICULAR
Partos, curaciones, pensionistas
Diego 956.

PENSIONADO PARTICULAR
Partos desde 50 pesos
da hora. Carmen 189. Telé

PENSIONADO DE OBSTETRICIA
Señora Reyes, matrona
ta. Establecimiento moderno
dido cirujanos especialistas
tos. Esmeralda 636.

CARMELA TORO
Partos, asistencia toda hora
bo enfermas. Matucana

SOFIA VILLASE
Matrona
Turno permanente. Dormi
ponibles para enfermas de
Nataniel 826.

ANA G. VARGAS BA
Partos. Recibo pensionistas
Americana 627. Teléfono
tación.

E. MALDONADO de
Recibe pensionistas, Porta
2637.

PENSIONADO SRA. VIC
San Diego 87
Recibo enfermas partos
ses. Especialidad primeriza
sulte precios, higiene,
Turno permanente.

VARIOS

CLINICA ALAMEDA
Tratamiento sífilis, gono
sus complicaciones ambos
curaciones rápidas, método
nos; 10 a 12; noche,
pitalización enfermos:

POMPAS FUNEBRES
EMPRESA ZENTENO
ESTADO 17 — DELICIAS 2584
TEL. 4275 — TEL. 524
LOS MEJORES SERVICIOS A LOS MAS BAJOS PRECIOS

DEFUNCION

Ha dejado de existir nuestro querido deudo, señor don

Antonio Hanssen Wagner

Sus restos serán conducidos al Cementerio General, hoy Viernes 8 del presente, a las 5 P. M.

El cortejo partirá desde Avenida Matta N.o 110.

La familia.

AGRADECIMIENTOS

Damos las más sinceras gracias a las personas que se dignaron acompañar los restos de

Rubén Jorquera Palma

Manuel Jorquera Palma y familia

AGRADECIMIENTOS

Damos nuestras más expresivas gracias a las personas que se sirvieron acompañar al Cementerio los restos de nuestro querido deudo, señor

JUAN OCTAVIANO CANTUARIAS L.

La familia.

EXPRESION DE GRACIAS

Doy mis eternos agradecimientos a las personas, amigos y socios que se dignaron acompañar los restos de la señora

PRIMITIVA CORONA v. DE CACERES

al Cementerio General.

La familia.

DEFUNCION

Habiendo fallecido nuestro querido deudo

Amador López

Rogamos a sus amigos se sirvan acompañar sus restos al Cementerio General hoy Viernes, a las 3 1|2.

El cortejo partirá de Santa Rosa N.o 2120.

La familia.

DEFUNCION

Ha fallecido nuestra querida madre y abuelita

Anastasia Navarro v. de Jeria

Sus restos serán sepultados en el Cementerio General hoy, a las 4.30 P. M.

El cortejo partirá desde su casa-habitación Andrés Bello 474.

La familia.

HERNIAS

Bragueros, elásticos, fajas con pelotas neumáticas, piernas, brazos artificiales, aparatos ortopédicos. muletas.

Chappuis y Theóduloz
ARTURO PRAT 346.—CASILLA 409
Unicos especialistas en Chile

Cuando Necesite

juguetes, artículos de escritorio, hules, pinceles, escobillas, vaya a

"LA INICIATIVA"
— M. C. R. —
MONEDA N.os 820 y 822

Oportunidad

véndese fuente de soda.
Tratar:

Bandera 804
de 11 a 12.

A BAÑARSE
AHUMADA 147

BAÑOS enlozados con pequeñas averías. desde	$ 250.00
BAÑOS Americanos. . .	$ 105.00
BAÑOS de zinc.	$ 45.00
BAÑOS de asiento. . . .	30.00
BAÑOS lluvias.	$ 25.00
BAÑOS guaguas.	$ 10.00
CALIFONTS a gas. . .	$ 250.00
CALIFONT a leña. . .	$ 120.00
LAVAPLATOS.	$ 25.00
BASUREROS reforzados.	$ 10.00

Cuanta clase de artículos Sanitarios y Acetileno, pueda necesitar, encontrará en mi casa a precios reducidos.

J. E. FORTUNO
AHUMADA 147
SANITARIO — ACETILENO

INSPECCION DE AGUA POTABLE Y DESAGÜES . .

CONCURSO

Llámase a concurso para proveer el puesto de Administrador del Servicio de Agua Potable de Ancud, con renta anual de 2,400 pesos. Las bases y condiciones pueden consultarse en las Oficinas de la Inspección, Agustinas 1336, Santiago, y en las Oficinas de la Administración de Agua Potable de Valdivia.

ADOLFO ADRIAZOLA.

VENDEMOS

Ofrecemos en venta el mejor RESTAURANT ubicado en calle Bandera, de primera clase, con segunda categoría; magnífico contrato de arriendo, con sub-arriendos. Clientela escogida. Cumplidas todas las disposiciones Municipales.
Tratar en nuestras oficinas:

CAMARA PREDIAL DE SANTIAGO
Bandera 575 — Departamento 20
10—O

REARGON
(A BASE ORGANICA DE PLATA)
Para la GONORREA
De venta en todas las Farmacias y Dispensarios de la República.
UNICOS DEPOSITARIOS:
LIGA CHILENA DE HIGIENE SOCIAL

---

6 DIAS

Le ofrecemos a usted para que nos mande hacer el traje, por la mitad de su valor; fíjese bien: "SOLO POR LA MITAD", compruébele hoy mismo acudiendo a la sastrería

"EL PRECIO FIJO"
DELICIAS 2675, CASI ESQUINA SOTOMAYOR

JOSE SALAZAR Y CIA.
9 Octubre

SE ARRIENDA
GRAN GARAGE
EN VICUÑA MACKENNA, ESPLENDIDO LOCAL SANDOVAL
MERCED 376

GRUPO TECNICO DE AVIACION
CONCURSO

Llámase a concurso para proveer varias plazas de Suboficiales Radiotelegrafistas Operadores; los interesados pueden presentarse o remitir sus antecedentes a la Sección de Comunicaciones del Grupo, antes del 15 de Octubre próximo; son requisitos indispensables: servicio militar o naval y el tener edad y salud compatibles con el servicio de Aviación.— El Bosque, Octubre de 1926.

Gabinete de Curaciones y Belleza
UNICO EN SUD AMERICA

SECCION BELLEZA: Depilatorio especial instantáneo en 5 minutos, sin dañar en absoluto la piel, masaje facial y capilar. Procedimientos ultra-modernos, para limpiar las manchas del cutis, puercas y barrillos, arreglar las líneas del cuerpo y el aparecimiento de las arrugas.

SALON DE PEINADOS: Especialidad en cortes de melena y ondulación Marcel y toda clase de tinturas para el cabello, garantizando su duración, sin estropear el cabello.

Todos nuestros procedimientos son garantidos, pues no vendemos ninguna clase de cosméticos. Venga hoy mismo y consúltenos sin ningún compromiso. Seriedad y discreción absoluta.

SECCION CALVICIE: Tratamiento racional y científico para curar radicalmente la calvicie, en 30 días; largo pero seguro, porque no perderá tiempo ni dinero. Sólo se cobra cuando el cliente ha visto el resultado que, por cierto, siempre es satisfactorio.

VENGA HOY MISMO, QUE MAÑANA SERIA DEMASIADO TARDE

Mary Roa y Cía
GALERIA ALESSANDRI N.o 24-A.

LOS PRESUPUESTOS CORRESPONDIENTES AL AÑO PROXIMO

La Comisión Mixta acaba de iar término al estudio de los resupuestos correspondientes al ño próximo. En el mismo informe ha definido la situación del presupuesto del año en curso precisándolo en 961 millones de gastos y 890 millones de entradas, con déficit, por lo tanto, de 71 millones.

En lo que se refiere al presupuesto del año próximo, objetivo principal del estudio de la Comisión, dicho informe ha debido perder su carácter estrictamente financiero para atender a las condiciones legales impuestas por la Ley Kemmerer. La disposición fundamental de esta ley, en relación con la formación de los presupuestos, es la que obliga a considerar como cálculo de entradas el promedio de los rendimientos efectivos en los tres años anteriores. Esos años, en este caso, serían los de 1925, 1924 y 1923. Se exceptúan de esta condición las entradas salitreras, para las cuales, en lugar del promedio, debe considerarse el mínimo de los tres años considerados.

Esta disposición es bastante original. Difícilmente podría encontrarse en otra legislación un ejemplo parecido. Pero, evidentemente, para un período normal, ella constituiría una cláusula ventajosa. Siendo, en la gran mayoría de los casos, las entradas de cada año superiores a las del año anterior y, con mayor razón, superiores al promedio de los tres años anteriores, la disposición aludida vendría, a la larga a provocar un superávit permanente en los ejercicios fiscales.

EL CASO ESPECIAL DEL PRESUPUESTO DE 1927

La Ley Kemmerer, en lo que se refiere al presupuesto del año próximo, justamente el primer año en el cual la ley entró a aplicarse, ha venido a crear serias complicaciones de orden legal y es posible que contribuya a alejar los cálculos de la realidad de los hechos.

Una gran cantidad de leyes tributarias, y modificaciones de las existentes, han sido dictadas en los últimos dos años. El promedio del rendimiento efectivo en los tres años anteriores nada significa para muchas de estas leyes. Para otras, el mismo promedio no guarda relación alguna con las entradas efectivas que ellas producen.

El impuesto a la renta, la más importante de esas leyes, no existía en 1923. En 1924 produjo sólo 49,8 millones. En 1925 subió a 80,9 millones. Si se toma el promedio de tres años se obtiene 44 millones. Si se toma el promedio de los dos años de vigencia se obtiene 65 millones. Podría discutirse cuál de esas dos cifras debiera considerarse en el cálculo de entradas de 1927. Pero las dos se alejan bastante de la entrada posible efectiva de 130 millones que lógicamente intervendrá en el ejercicio del año próximo.

Los derechos salitreros provocan, dando cumplimiento a la Ley Kemmerer, una situación inversa. El mínimo de los años 1925, 1924 y 1923 corresponde a 1923 con 227 millones. En cambio, el rendimiento calculado para el año en curso alcanza sólo a 175 millones. El dar cumplimiento a la Ley Kemmerer mejora en este caso las expectativas que, para el año próximo, pudieran fundarse sobre la base de los resultados del año actual.

El Gobierno, al efectuar su cálculo de entradas, consideró únicamente los casos a su favor es decir que lo acercaban al propósito de saldar los presupuestos, en que lo colocaba la Ley Kemmerer. En los casos en contra prefirió, naturalmente, atenerse a las realidades cuando éstas lo favorecían.

PRESUPUESTO LEGAL Y EJERCICIO PROBABLE

El cumplimiento estricto de la Ley Kemmerer va a restar por este año mucho valor a las cifras del presupuesto en cuanto a apreciación de las entradas efectivas posibles en el año. En otros términos, el déficit del presupuesto no vendría a guardar relación con el resultado probable del ejercicio. Los ejemplos ya citados y contrapuestos del impuesto a la renta y de los derechos salitreros son una comprobación a ese respecto.

Por otra parte, las posibles entradas salitreras del año próximo dependen de una serie de contingencias que no guardan ninguna relación con la cifra de 227 millones—correspondiente a la exportación de 1923—que fundándose en la Ley Kemmerer se ha considerado en el cálculo de entradas a pesar de que según esa misma ley el Presidente de la República está autorizado para rebajar el cálculo. Según cual sea la solución que se dé a los problemas inmediatos del salitre, las entradas del año próximo podrán oscilar entre valores que restan toda su importancia al cálculo legal de las entradas del presupuesto.

ENTRADAS Y GASTOS EN EL AÑO PROXIMO

El cálculo de entradas, por las razones antedichas, sólo presenta un valor ilustrativo. De la revisión de la Comisión Mixta han resultado dos cifras. La primera, aceptada por el Gobierno, fija las entradas en 1,014 millones. La segunda, que resulta después de aplicar la Ley Kemmerer en su sentido más amplio y más estricto, fija las entradas en sólo 961 millones.

El cálculo de gastos es más positivo. Sin embargo, las cifras finales difieren bastante de las consideradas en los proyectos primitivos del Gobierno. El cálculo inicial de gastos fijaba 1,029 millones. Su revisión por la Comisión Mixta dió lugar a una rebaja de 34 millones y un alza de 82 millones. En resumen, el cálculo de gastos quedó fijado en 1,077 millones.

Comparando este gasto con los dos cálculos de entradas se obtiene, para cada caso, un déficit de 63 millones, según el Gobierno y un déficit de 116 millones según la Comisión Mixta.

Considerando, ahora los fundamentos de estos cálculos, se llega fatalmente a la conclusión de que no existe ningún antecedente del resultado financiero posible del año próximo.

DESCOMPOSICION DE LOS GASTOS

El informe de la Comisión Mixta hace un análisis de los gastos advirtiendo, en primer término, que el 76 o|o de ellos corresponde a la categoría de gastos fijos sobre cuya revisión la Comisión no se encuentra autorizada para intervenir. El margen sobre el cual insinuar o acordar economías queda así bastante reducido. El informe, al mismo tiempo, analiza el porcentaje de los gastos absorbido por los sueldos. La Comisión fija estos gastos en 432 millones y, calculando sobre los 891 millones en que el Gobierno fija las entradas ordinarias, obtiene una relación de 48,5 por ciento.

Esta relación de gastos en sueldos respecto del total, ha impresionado siempre vivamente a la prensa y la opinión. Sin embargo, tal relación no es de la magnitud excesiva que se viene inculcando en el concepto público. Todo Gobierno es, necesariamente, administrativo, y la mayor parte de sus gastos son en sueldos. Aún las empresas industriales, que deben necesariamente consumir una gran cuota de sus gastos en materias primas, gastan en sueldos y jornales un porcentaje que no es inferior al de los gastos fiscales. Los Ferrocarriles del Estado, por ejemplo, gastan en sueldos un 42 o|o del total. El conjunto de los Ferrocarriles de los Estados Unidos destina a sueldos 3,004 millones de dólares del total de 4,895 que en 1923 representaron sus gastos de operación, lo que indica una relación de 61,5 por ciento...

No quiere esto significar, por cierto, que los sueldos no puedan reducirse. Pero lo que queremos advertir es que el porcentaje citado no es una cifra que justifique el sentido en el cual muy a menudo se la aprovecha.

ECONOMIAS Y NUEVOS RECURSOS

El informe de la Comisión aclara algunas ideas respecto de los proyectos de economías. Una vez más se comprueba la ilusión de las mismas. El Estatuto definitivo nada agregará a lo economizado por la Ley de Emergencia. El proyecto de reducción de empleados públicos no permitirá economizar más de 6 millones.

Respecto de nuevas entradas, no existe precisión alguna para apreciar las que produzca la reforma del arancel aduanero. En cambio, se estima posible el rendimiento de 20 millones del proyecto de ley que modifica la tributación de las explotaciones metalúrgicas.

El cálculo de los déficits puede así mejorarse en 26 millones. Pero escaso valor posee este mejoramiento cuando la cifra misma en que se estiman los déficits no posee significación práctica alguna. Aceptando, de todas maneras el déficit máximo de 116 millones, con los proyectos indicados el déficit quedaría reducido a 90 millones. Este valor representa un 8,4 por ciento sobre el total de gastos. Ante la incertidumbre de nuestras entradas presupuestarias, un déficit de 8 por ciento no posee ningún valor práctico...

En resumen, el presupuesto de 1927 sólo presenta dificultades de orden legal y esas son evidentemente serias.

El Gobierno pudo haberlas allanado con espíritu de previsión, estudio y prudencia, que tanto le ha faltado en la gestión financiera, proponiendo en los comienzos del período ordinario de sesiones del Parlamento una modificación transitoria de la ley orgánica de presupuestos para su vigencia en el primer año de su aplicación. No lo hizo y se ha visto obligado a faltar a ella o a ceñirse a sus disposiciones con desmedro de la sinceridad del cálculo.

FRANCIA SIN "CHOMAGE"

Puede establecerse como un axioma incontestable que a un período de depreciación monetaria corresponde una super-actividad económica en proporción inversa a la baja de la moneda. El axioma aparece una vez más confirmado en el caso de Francia que, a pesar de su aguda crisis financiera acompañada de tormentas políticas, ha revelado un creciente y expansivo desarrollo económico.

Los tres últimos meses acusan una actividad económica extraordinaria en todas las ramas de la producción nacional, en la industria y en el comercio, pero especialmente en la agricultura con motivo de la temporada de cosechas. Esta actividad aparece revelada en las cifras de la ocupación, que son en todo sentido superiores a las del año pasado. Una información oficial del Ministerio de Trabajo proporciona elocuentes datos sobre este punto. Puede anticiparse desde luego, como resumen de esas informaciones, que en Francia no hay "chomage" y que la población obrera industrial está convergiendo notablemente hacia las faenas agrícolas.

En efecto, la información en referencia establece que el 12 de Agosto último había en toda Francia sólo 351 chomeurs, de los que 47 pertenecían a París. Esta cifra resulta insignificante si se la compara con los 91 mil chomeurs que en 1921 socorría el Estado.

Los índices de colocaciones son también elocuentes: en el curso del segundo trimestre de este año el número medio de colocaciones alcanzó a 124 mil trabajadores por mes, contra 117 mil que se registraron el año pasado, o sea, de un año a otro un aumento de 7 mil colocaciones por mes. En Julio el número de colocaciones ascendió a 131 mil, contra 121 mil del mismo mes del año pasado. En la primera semana del mes de Agosto último se colocaron 30,900 por 26,900 de la misma semana del año pasado. La progresión de aumento es, como se ve, bien notable, lo que denuncia una prosperidad económica extraordinaria en todo el país.

Pero hay todavía otras cifras sugestivas. Mientras durante todo el mes de Agosto de 1925 sólo se registraron 10 mil peticiones de trabajadores en las oficinas de colocaciones, en la primera semana del mismo mes de este año, se registraron 7,700.

Otro fenómeno curioso observado en este último tiempo es el de la conversión del trabajador industrial hacia el campo. En efecto, la inspección del trabajo en los departamentos del Sena y del Loira, ha constatado que un gran número de los trabajadores contratados en estas últimas semanas proceden de los grandes centros fabriles y manufactureros que buscan las faenas agrícolas escapando del alto costo de la vida en las ciudades industriales. Al revés de lo que aquí ocurre, en Francia el obrero comienza a descongestionar las ciudades, buscando en el campo un costo más reducido de la vida. La época excepcional de las cosechas ha permitido por el momento satisfacer la demanda de trabajo agrícola, pero es indudable que una vez realizada esta faena campesina el obrero industrial ha de tener que regresar de nuevo a la ciudad.

Pero, sea como sea, el hecho es que Francia atraviesa por un período de extraordinaria actividad económica y que desde este punto de vista se halla colocada en una posición mucho más ventajosa que Inglaterra con sus dos millones de trabajadores cesantes y que Alemania que pasa de un millón.

Este vigoroso impulso económico, de franca prosperidad, se ha producido, como decimos, en el período más dramático de las finanzas francesas, cuando el franco ha alcanzado la cifra record de la baja y cuando la desconfianza sobre el porvenir financiero de Francia estaba succionando rápidamente la masa de valores flotantes de ese país.

Es un caso sugestivo que hace reflexionar y que vale la pena anotar, porque demuestra que la moneda baja facilita las transacciones, vigoriza el comercio y tonifica la vida económica de un país. Es el mismo caso de Alemania a raíz de su gran crisis financiera y de su memorable catástrofe monetaria.

W.

Lo que se piensa de la censura cinematográfica

Una consulta a la opinión sobre esta materia.— El presidente Coolidge es contrario a la censura cinematográfica.

Desde hace algún tiempo, se viene acentuando en los círculos cinematográficos un visible descontento y malestar por la forma en que se ejerce la censura oficial y por la censura misma.

LA CENSURA ENTRE LOS IMPORTADORES

Las casas importadoras de películas estiman que la censura se aplica en forma arbitraria, sin atenerse a fórmulas determinadas, que procede sin lógica, perjudicando seriamente los intereses de los distribuidores, con la mutilación caprichosa de las obras.

Se hace valer, además, como argumento de peso contra ella una razón de orden económico, ya que cada licencia del Consejo recarga el costo de la película en 140 pesos, aparte de los gastos que impone el transporte del material a las oficinas de la censura.

Pero la observación básica que hacen los importadores es la que se refiere al criterio que ordinariamente se ejercita en la censura, criterio que califica con excesiva severidad pasajes y escenas de fondo perfectamente inofensivos, como que la mayor parte del material cinematográfico se importa de Estados Unidos, donde existe una calificación casi puritana de las obras.

EN EL PUBLICO

Por lo que respecta a la eficacia práctica de la censura, hay que reconocer que el Consejo no ha logrado todavía acreditar su juicio como valuación del material que se exhibe. La verdad es que el público no toma en consideración la calificación que el Consejo hace de las obras.

EN EL CONGRESO

La censura cinematográfica ha sido llevada también a la Cámara. En la sesión del Miércoles, el diputado señor Tagle Ruiz se refirió al Consejo de Censura Cinematográfica y a la forma cómo ejerce sus funciones.

EL PRESIDENTE COOLIDGE ES CONTRARIO A LA CENSURA

Es interesante consignar aquí, como dato ilustrativo, la opinión autorizada del Presidente de los Estados Unidos, Mr. Calvin Coolidge, sobre la censura cinematográfica. Es una opinión insospechable si se toma en cuenta el reconocido criterio religioso del ilustre mandatario norteamericano. Interrogado no hace mucho por los periodistas sobre la industria cinematográfica, expresó que la cinematografía era una noble colaboradora de las fuerzas vivas de la nación y que en cuanto a la censura no estaba de acuerdo con las restricciones que implica y que este criterio lo puso de manifiesto cuando, siendo Gobernador de Massachussets, vetó una proposición de ley que intentaba crearla.

UNA CONSULTA

Esta hostilidad creciente que se manifiesta contra la censura nos induce a hacer una interrogación a la opinión ilustrada sobre la materia:

¿Qué piensa el público de la censura?

¿Estima que se ejercita en forma conveniente?

¿Cree que es de utilidad desde el punto de vista moral?

Sobre la base de estas interrogaciones consultaremos la opinión de personas que por su cultura y conocimiento de la cuestión puedan emitir una respuesta razonada.

No quiere decir esto que rechacemos las opiniones espontáneas que se nos envíen y que vengan abonadas con una firma responsable.

Presentes reales

Entre las pocas cosas que todavía pueden hacer los monarcas en estos tiempos de constitucionalismo, figura el intercambio de regalos. Y aun así, esta facultad se halla limitada a la esfera de sus bienes personales. Hace ya tiempo dejamos atrás la época en que los soberanos solían obsequiarse provincias enteras, con vasallos y todo, con motivo de una boda o cualquier otro accidente doméstico. Entre los soberanos de hoy, el único que a veces se permite disponer de bienes tan constitucionales como la libertad y la residencia de sus súbditos, es don Max I, y acaso alguno que otro reyezuelo de la Senegambia. Para encontrar precedentes de esta clase tendríamos que remontarnos a los salomónicos días en que la reina de Sabá llevó al Rey Sabio, a título de presente, unas cuántas docenas de esclavas escogidas.

Algunos miles de años después, su nieto Ras Tafari deslumbró a la Europa repartiendo entre los jefes de Estado una prodigiosa alforja que llevara rebosando de colmillos de elefantes y piedras preciosas de un valor aladinesco. Ahora el cable nos ha impresionado con la noticia de que acaba de ser entregado al Rey de Italia un curioso presente enviado por el soberano de Yemen.

Consiste el obsequio en una concha de tortuga, con un autógrafo fraternal de S. M. Yahya Muhammad Hamid ed Din, Rey de los yemenitas, a S. M. Víctor Manuel III de Savoia, Rey de los italianos. Nunca el carey sirvió fines tan nobilísimos y de tan vastos alcances internacionales.

Yemen, como todos los geógrafos sabemos, es un pedazo de la Arabia, de seguro el más suculento. Se encuentra a la orilla del gran desierto, por un lado, y del Mar Rojo por el otro. Y es un vergel favorecido por todos los dones de Alá misericordioso, que ha hecho de él una especie de antesala del Paraíso prometido a los fieles por Mahoma. Algún pescador capturó una tortuga monstruosa, tal vez contemporánea del Profeta, y quien sabe a través de cuántas transacciones su caparazón milenaria ingresó al Real Tesoro. Yahya Muhammad meditó largamente sobre el destino que daría a aquella pieza eminente de la fauna yemenita. Yahya Muhammad tiene un agudo criterio político, y pesó cuidadosamente las derivaciones internacionales que tendría enviar la concha a esta o a aquella Majestad europea. Al fin se decidió por el Rey de Italia. La tortuga, embalada convenientemente, atravesó el Mar Rojo, se balanceó en lo alto de un camello a través del desierto de Libia, y finalmente fué entregada al gobernador italiano de la Colonia Eritrea.

Ahora Víctor Manuel debe encontrarse perplejo, considerando qué misterioso alcance simbólico puede tener tan curioso presente. ¿Qué ha querido expresar Yahya Muhammad en los signos cabalísticos de la dedicatoria? ¿Qué representa una tortuga en la heráldica yemenita? Y por último, una caparazón de tortuga, ¿con qué se puede retribuir?

Es todo un problema. El Rey de Yemen no pertenece a la categoría de esos soberanos selváticos que se mueren de júbilo con una sarta de abalorios. Una cigarrera con incrustaciones no le serviría para maldita la cosa: fuma en narguilé... ¿Regalarle un caballo? Los tiene superiores. ¿Una compilación de las leyes fascistísimas? Las prácticas Yahya Muhammad desde hace tiempo sin necesidad de compilación y, sobre todo, sin necesida de un Mussolini. ¿Una estatua romana? El Corán lo obligaría a arojarla al muladar.

No hay nada que hacer, nada que discurrir para obsequiar de una manera satisfactoria a ese Rey de Yemen, vago monarca de un impreciso reinado, que a pesar de ser el soberano de Mokka, patria originaria de los cafetales, ni siquiera es el Rey del Café, el cual desde hace tiempo, instalado en una oficina de Wall Street, se ríe de las caparazones de tortuga y hasta de los peces de colores.

P.

El combate naval de Angamos

Se conmemora hoy el 47.º aniversario de la toma del "Huáscar" por las fuerzas navales chilenas, hecho que dió a nuestro país el dominio absoluto del mar en la guerra del Pacífico.

Antes del amanecer del 8 de Octubre de 1879, el oficial que hacía la guardia en el "Blanco", alcanzó a divisar los humos de dos vapores que parecían inspeccionar las caletas de la costa en busca de alguna presa. Eran el "Huáscar" y "La Unión", que, gracias a la obscuridad de la noche, habían pasado hacia el Norte sin ser vistos por los que l esperaban a la altura de Antofagasta. El comandante Riveros emprendió luego la caza de esas naves, que ya se hallaban a una distancia de cinco o seis millas.

El comandante peruano Grau pensó en sustraerse en esta ocasión, como tantas veces lo había hecho, a la persecución de las naves chilenas; y, forzando la máquina de sus buques, siguió avanzando rápidamente hacia el Norte hasta casi perder de vista a la fragata chilena.

Creíase libre de todo peligro, cuando divisó a lo lejos tres nuevos buques que parecían querer cerrarle el camino. Era la segunda división de la escuadra, que, a las órdenes del comandante Latorre iba a presentarle combate. Los peruanos pensaron siempre que podrían evitar la lucha; y, en efecto, la corbeta "Unión", mucho más ligera que el 'Huáscar", tomó la fuga, dejando atrás a su compañero. El comandante Latorre despachó en el acto en su persecución a la corbeta "O'Higgins" y al transporte que lo seguía, y quedó sólo con el "Cochrane".

El "Huáscar", sin abandonar el propósito de huir hacia el Norte, rompió sus fuegos en retirada a las nueve y cuarto de la mañana, a una distancia de más de tres kilómetros. El "Cochrane", por su parte, siguió avanzando, y sólo cuando hubo acortado considerablemente la distancia, hizo sus primeros disparos. Los primeros cañonazos del "Cochrane" fueron a destrozar la torre blindada del "Huáscar", destrozando también al comandante Grau, que desde allí dirigía la maniobra de su nave. Dos oficiales, que fueron en seguida a tomar el mando de la nave, cayeron uno en pos de otro, en el puesto de honor.

La derrota del monitor peruano parecía inevitable. Sin embargo, el combate se mantuvo por cerca de una hora más, con toda energía. Hubo un momento en que el 'Huáscar" arrió su bandera, y el fuego se suspendió durante algunos minutos, pero luego volvió a izarla, emprendiendo de nuevo la retirada. El comandante Latorre mandó continuar el fuego y la lucha se reanudó con mayor empeño.

Mientras tanto, la fragata "Blanco", que forzando su máquina se aproximaba al sitio del combate, rompía sus fuegos sobre el monitor peruano, y seguía avanzando como para espolonearlo. El comandante Latorre, después de algunos movimientos, logró colocar al "Huáscar" entre dos fuegos, y lo obligó a rendirse, minutos antes de las once de la mañana.

Fueron hechos prisioneros 28 jefes y oficiales, y más de 100 individuos de todas nacionalidades, que pertenecían a la tripulación. Por su parte, el "Cochrane" había sufrido pequeñas averías. Había recibido cinco balas de cañón que hirieron a diez hombres, uno de los cuales murió algunas horas después. El "Blanco" no había sufrido el menor daño.

Con este combate, el poder naval del Perú quedaba virtualmente destruído después de la pérdida de su poderoso y rápido monitor, y de la muerte del más activo e inteligente de sus marinos.

Los catorce puntos

de la Empresa de Tranvías

Moisés se conformó con diez...
(El Alcalde).

1) Un tranvía tiene cuatro ruedas. Por consiguiente, no no puede ser una bicicleta.
2) Federico Fernández no ha cometido delito. Por lo tanto, el Decreto del Alcalde es ilegal.
3) Un autobús no anda sobre sus rieles. Pero aprovecha los de la Compañía.
4) Un tranvía es más alto que un autobús. Sin embargo, la tarifa es más baja.
5) Mañana estamos a 9 de Octubre. Juzgue el público.
6) En un tranvía caben doscientas personas, y el Decreto del Intendente Municipal las limita a diez. La Compañía no responde de las restantes.
7) Ande Ud. a pie y ande en tranvía. No notará la diferencia.
8) Viajando en tranvía llegará Ud. el primero. Si acaso toma el tranvía al día siguiente del treinta y uno.
9) Discutiendo no se llega a ninguna parte. En tranvía tampoco.
10) "Sic transit gloria mundi". Lo que significa que en este mundo todo pasa, menos los tranvías.
11) La "diagonal" es más larga que cada uno de los lados. Por consiguiente, tome el tranvía.
12) Sólo un pasajero, por cada 400 mil, ha fallecido en accidentes de tranvías. En Santiago fallecen de muerte natural 35 por cada mil. Si quiere Ud. prolongar su vida, ande en tranvía.
13) Carmen Lira.
14) En un autobús le dirán a Ud. que "atrasito tiene asiento". Todavía no se ha encontrado a nadie que no lo tenga.

Cesar Cascabel

NOTAS POLITICAS

Una ley general de subvención a la Marina Mercante

AUSPICIARIAN LAS COMISIONES DE GUERRA Y MARINA Y HACIENDA DE LA CAMARA DE DIPUTADOS.—EL PROYECTO DE SUBVENCION A LA COMPAÑIA SUDAMERICANA NO LO ESTUDIARAN ESTAS COMISIONES

En la tarde de ayer se reunieron conjuntamente las Comisiones de Guerra y Marina y Hacienda de la Cámara de Diputados para tratar el proyecto de ley del Senado que otorga una subvención de 16 millones de pesos a la Compañía Sud Americana de Vapores para que continúe manteniendo en servicio los vapores "Teno" y "Aconcagua".

Después de una larga sesión, en la que se debatió largamente el proyecto, la Comisión acordó suspender el estudio de este proyecto y pedir al Gobierno envíe al Congreso un proyecto de ley más amplio, que en materia de protección y ayuda a las compañías de navegación mercante nacional sea general.

Se habría tenido en cuenta además, para poner término al estudio del proyecto que aludimos, el hecho de que éste no venía financiado, pues se indicaba en él, como recurso económico para su financiamiento, el producto del remate de terrenos salitrales acordado por el Congreso; pero a estos fondos le dió destino la Cámara de Diputados al despachar el proyecto.

La conferencia de mañana

LA DICTARA EL DIPUTADO POR CURICO, DON MANUEL RIVAS VICUÑA

En la Sociedad de Artesanos "La Unión", se llevará a cabo mañana a las 9 P. M. la interesante conferencia del diputado por Curicó, señor Manuel Rivas Vicuña.

El tema elegido es "Las reformas de la educación nacional".

Distinguidas personalidades han sido invitadas a este acto.

Un programa literario musical, se ha preparado para esta conferencia, en la que tomarán parte conocidos artistas.

La entrada es gratis.

Comisiones del Congreso

La Comisión de Legislación y Justicia de la Cámara de Diputados, en sesión celebrada ayer, trató del proyecto de reorganización del Conservador del Registro Electoral.

Después de un largo debate y detenido estudio, se acordó dejar pendiente este asunto hasta una próxima sesión.

PARTIDO DEMOCRATA

CLUB SOCIAL DEMOCRATA ZENON TORREALBA.—El Sábado último se llevó a efecto la votación para elegir Directores de esta institución que regirá sus destinos por el término de un año.

Resultaron elegidos con las más altas mayorías los señores Luis Torres Lucero, Justo P. Valderrama, Manuel J. Fernández, Rafael Valenzuela, Arturo Gutiérrez, Rafael Zúñiga, Alfredo Téllez, Pedro Cárdenas, José Alemany, Santiago Aravena, Floridor Tapia, Julio Marín, Manuel Alliende, Humberto Rocco y Amadeo Alvarez.

Encarecemos su puntual asistencia de todos los socios a la junta general que se celebrará hoy, a las 9 P. M., en San Diego N.o 188.

CENTRO DEMOCRATA ANTONIO POUPIN.—Cita a junta general para hoy, a las 9 P. M., en Recoleta 160.

AGRUPACION DEMOCRATA LO ESPEJO, SECTOR CHACABUCO.—Cita para hoy a asamblea extraordinaria a las 8 P. M., en Borja 1199, esquina de Iquique, casa del vicepresidente, señor Caroca, con el objeto de tratar de actualidad política.

CENTRO DEMOCRATA LEALTAD.—Hoy, a las 8 1|2 P. C., asamblea extraordinaria.

CLUB SOCIAL GUERRILLEROS DE LA DEMOCRACIA.—Arturo Prat N.o 1431.—Hoy Viernes a las 9 P. M. dará la conferencia anunciada el diputado señor Rafael Silva Lastra, en la sala de conferencis del Club

LA SAN JUAN DE DIOS
PRESTAMOS
Joyas - Bonos - Muebles
Pianos, etc.
755 - Delicias - 755
Oct—28

JOVEN O SEÑORITA
verdaderamente competente en trabajos de facturas, se necesita. Abstenerse de presentarse si no se tiene experiencia.
ROSAS 1352

VENDO
EN LOS LEONES
videncia). — Chalet construcción a Providencia.—Chalet moderno, dos pisos.—En el primer piso consta de salón, escritorio, hall, comedor, dependencias. En el segundo piso: de 5 dormitorios, hall, pieza de baño, 2 piezas toilette. Aparte garage y piezas servidumbre. Arboles frutales, parrón, gallineros. Superficie del terreno: 1,000 mt2.
Deuda Caja Hipotecaria.
PRECIO: $ 120,000
Próximo a Miguel Claro (Providencia). —(Chalet construcción moderna, dos pisos.—Bajos: salón, comedor, escritorio, hall, cocina, dependencias. Altos: cinco dormitorios, pieza de baño y hall. Superficie: 450 mt2.
PRECIO: $ 74,000
C. OSSANDON B.
— BANDERA 168 —

FRANCISCO DE ASIS
— POR —
AUGUSTO IGLESIAS
Apareció

COMPRO URGENTE EN AHUMADA
PROPIEDAD VALOR HASTA $ 2.000,000
Para firma comercial que paga al contado
Y que necesita establecerse inmediatamente
ALEJANDRO GREENE CRUZAT
Abogado y Corredor de Comercio
TEATINOS 86.— CASILLA 3722

PRESTAMOS
SOBRE ALHAJAS
COMPRA Y VENTA DE
JOYAS VALIOSAS
LA EQUITATIVA
Casa de confianza que a todos conviene
DELICIAS 857

NEGOCIOS en 48 HORAS
RESERVA Y DISCRECION ABSOLUTAS
Compro Fundos Urgentísimos
Chacra en Nos o en San Bernardo, 50 cuadras
Fundo en Chiñigüe, 200 cuadras regadas o más
Fundo en Buin, 150 cuadras regadas o más
Fundo en Graneros, 300 cuadras regadas o más
Fundo en Rancagua, 200 cuadras regadas
Fundo en Requínoa o Rosario, cualquier precio
Compro Casas Urgentísimas
Casas en Forestal, Alameda, Dieciocho, Ejército
Casa cerca Palacio Moneda, cualquier precio
Casa en Alameda, bien central, hasta $ 800.000
Casas modernas, bien situadas, de todos precios
Compro Propiedades de Renta
En Ahumada o Estado, hasta $ 3.000,000
En calle Bandera, pago hasta $ 2.000,000
En San Diego o San Pablo, de todos precios
En calles comerciales rentas seguras, todos precios
Compro Sitios Centrales
ALEJANDRO GREENE CRUZAT
Abogado y Corredor de Comercio
TEATINOS 86. — CASILLA 3722
Sección Fundos — Sección Propiedades Urbanas
Alejandro Greene Valverde — Oscar Greene Valverde

JEFES, DELEGADOS Y JUGADORES DE LA EMBAJADA BOLIVIANA

VALPARAISO

DE NUESTROS CORRESPONSALES

SONARAN LAS SIRENAS CUANDO LLEGUE "EL TANI"

En la mañana de ayer se acercó a la Gobernación Marítima una comisión de caballeros organizadores de la recepción al campeón chileno Aguilar Loayza, para pedir a esta autoridad que se sirviera conceder la autorización necesaria a fin de que los vapores y demás embarcaciones surtas en la bahía hagan sonar sus sirenas y pitos al entrar a Valparaíso el vapor en que llegará El Tani.

Las autoridades marítimas accedieron a esta petición.

REUNION DEL CONSEJO NAVAL—En la tarde de ayer se reunió el Consejo Naval, bajo la presidencia del Director General de la Armada, concurriendo todos sus miembros, a excepción del Director del Territorio Marítimo, que se encuentra enfermo.

El Consejo Naval estuvo reunido hasta después de las 5.30 de la tarde, despachando numerosos asuntos de orden interno de la institución y que dicen relación con el mejor servicio.

HOY ZARPA EL "COLOMBO". — De acuerdo con el itinerario trazado, hoy zarpará de Valparaíso el crucero de S. M. Británica "Colombo", con rumbo y destino a Antofagasta.

En Antofagasta el barco permanecerá al ancla durante dos días, zarpando en seguida a Iquique y de este puerto al Callao, desde donde seguirá viaje a los mares de la China.

En la madrugada de hoy, el crucero "Colombo" abandonará su fondeadero y se dirigirá a las boyas de la Población Vergara a fin de rellenar sus estanques con el combustible necesario para emprender viaje.

MOVIMIENTO MARITIMO

AYER LLEGARON.
El Breda de Hamburgo.
El Santa Teresa de Nueva York.
El Perú de Arica.
El Antártico de Punta Arenas.
El Mapocho de Lota.
AYER SALIERON:
El Gilda para Puerto Montt.
El Margit para Iquique.
Y LLEGA:
El Canelos de Amberes.
HOY SALEN:
El Mapocho para Pimentel.
MAÑANA SALE:
El Pedú para San Antonio.
EL DOMINGO LLEGA:
El Taltal de Iquique.
EL DOMINGO SALE:
El Taltal para San Antonio.
EL LUNES LLEGA:
El Ortega de Liverpool.

MERCADO SALITRERO. — Las cotizaciones en Londres y Nueva York.—La Asociación de Productores recibió de sus corresponsales las siguientes cotizaciones del salitre en Londres y Nueva York:

A De Londres.—Salitre: El mercado está más firme debido a escasez de tonelaje. Lotes por vapor de la carrera, embarque en Octubre, £ 10.19.0 transacciones c. i. f.

El mercado francés continúa tranquilo, haciéndose poco negocio, excepto reventas Enero, Febrero y Marzo a £ 11.12.0 entregado.

Cotizaciones para entrega inmediata, Dunkerque £ 11.8.6; Amberes, £ 11.0.6 nominales.

Fletes: Se informa de operaciones efectuadas en flete por vapor de la carrera para salitre al Continente, Noviembre y Diciembre 25|0. Fletes por vapor de la carrera para salitre a los Estados Unidos, Enero, Febrero y Marzo, 5 dólares.

Sulfato de amoníaco: Cotizamos sulfato de amoníaco del Comptoir Francais de l'Azote, para Octubre, ordinario 197 francos, extra seco 204 francos (los 100 kilos).

Sacos salitreros: Cotizamos los 100 sacos c. i. f. puerto salitero desde Calcutta, para Octubre y Noviembre a 62|9; Enero y Febrero, 62|3; Abril y Mayo, 61|3. Estos precios excluyen los derechos consulares de 2-1|4o|o del valor c. i. f.

B) De Nueva York.—Salitre: Cotizamos la tonelada entregada ex-vagón (delivered free) en Atlanta a 52.80 dólares. (Cotización anterior, dólares 51.60 la tonelada).

Sulfato de Amoníaco: Cotizamos la tonelada a granel entregada ex-vagón (delivered free) en Atlanta a 53 dólares. (Cotización anterior, dólares 52 la tonelada).

Fletes: Comercial a Estados Unidos, la tonelada 4.25 a 6 dólares. (Cotización anterior dólares 4 a 5 la tonelada).

JURA DE LA BANDERA EN LA ARTILLERIA DE COSTA.—La ceremonia se efectuará en el cuartel a las 10 de la mañana.—A las 10 de la mañana de hoy los nuevos conscriptos de la Artillería de Costa prestarán su juramento a la bandera.

El Comando del Grupo Valparaíso ha invitado a presenciar tan significativo acto a las autoridades administrativas y navales de este puerto, siendo presidida la imponente ceremonia por el Director General de la Armada.

Concurrirán además los almirantes y demás altos jefes que se encuentran en Valparaíso.

EL PASEO DE LOS HUERFANITOS.—Esta tradicional fiesta de beneficencia se verificará el día 20 del corriente.

EL SUPERINTENDENTE DE ADUANAS.—Este funcionario se dirigió ayer a Santiago para asistir a las sesiones del Consejo de la Caja de Empleados Públicos y Periodistas.

LA CORTE MARCIAL.—Este tribunal militar falló ayer en el proceso por maltrato a conscriptos que se ha seguido contra el teniente don José Luis Cornejo Solís, del Regimiento Yungay. Confirmó la sentencia de primera instancia, pero rebajó la pena a treinta días de prisión.

Noticias de marina

Ha sido nombrado cadete efectivo de la Escuela Naval el cadete pensionista, señor Miguel Riesco Becerra.

—Ha sido nombrado oficial 4.o de la Sección Instrucción y Escuelas de la Dirección del Personal, el señor Bernardo Gnzález Soto.

PERMISOS POR MOTIVO DE SALUD

Al guardiamarina de 1.a clase don Bernardo Vergara Jiménez se le ha concedido la prórroga de un mes y medio de permiso, para atender al restablecimiento de su salud.

Al ingeniero 2.o don Jorge Bambac Manzoni, también se le ha concedido un mes de permito para iguar objeto.

Al aspirante a ingeniero don José Verdugo se le ha concedido un mes de permiso para que atienda algunos asuntos particulares.

EN DISPONIBILIDAD

Ha sido dejado en disponibilidad por el término de seis meses, el ingeniero 1.o don Fernando Prado Viancos.

—Igualmente, ha sido puesto en disponibilidad el piloto de Corbeta, don Onofre García

REGLAMENTO DE MEMORIAS

Ha sido aprobado un proyecto de reglamentos sobre presentación de memorias profesionales que deben hacer los oficiales de la Armada.

ATENCION MEDICA

En el último "Boletín Oficial de la Armada", se da cuenta de lo siguiente:

"Se pone en conocimiento de las diversas reparticiones de la Armada en el Departamento, que no cuenten con cirujano de cargo y requieren atención médica, que en lo sucesivo, será atendido diariamente en el Policlínico de los Arsenales de Marina, de 2 a 9.30 P. M., y en la Dirección de Sanidad Naval, a los señores Jefes y oficiales de 4.30 a 6.30 P. M., todo esto sin perjuicio de poder llamar o recurrir al cirujano de servicio en casos que las circunstancias lo requieran."

CUMPLIMIENTO DE LAS LEYES SOCIALES.—El Director General del Trabajo celebrará hoy, a las dos de la tarde en la Intendencia una reunión con los industriales de panaderías para tratar de las dificultades que se presentan para que el personal de panificadores cumpla con las leyes sociales.

Compañía Trasatlántica Española

SERVICIO PLATA-MEDITERRANEO

El rápido y lujoso vapor-correo

"INFANTA ISABEL DE BORBON"

Saldrá de BUENOS AIRES para ESPAÑA el 14 de Octubre próximo con escalas en: Montevideo, Río de Janeiro, Las Palmas (Canarias), Cádiz, Almería y Barcelona.

Las próximas salidas se efectuarán en Noviembre 9, Diciembre 5 y Diciembre 31.

SERVICIO SUD-PACIFICO A ESPAÑA

Próximas salidas de Valparaíso:
31 de Octubre: Vapor "LEGAZPI".
3 de Diciembre: Vapor "BUENOS AIRES".

Con escalas en: Antofagasta, Iquique, Mollendo, Callao, Guayaquil, Colón, Puerto Colombia, Curacao, Puerto Cabello, La Guayra, San Juan de Puerto Roco, Canarias, Cádiz y Barcelona.

Se expiden pasajes para todos los puertos de escala, incluso ANTOFAGASTA E IQUIQUE, y para los puertos del Norte de España: Vigo, Coruña, Gijón, Santander y Bilbao, con trasbordo en Cádiz.

También recibirán carga a tipos de fletes convenientes.

Esmerada atención y excelente alojamiento y trato a todos los pasajeros de 1.a, 2.a y 3.a clases.

Para informaciones sobre fletes y pasajes, y reserva de camarotes, dirigirse a los Agentes.

MARTINEZ VELASCO y Cía.,
Cochrane 563 — Casilla 108-V
VALPARAISO

LUEJE NIETO y Cía.
Agustinas 889 — Casilla 3984
SANTIAGO

GRACE LINE

Servicio rápido de pasajeros para Antofagasta, Iquique, Arica, Mollendo, Callao, Salaverry, Talara, Balboa, Cristóbal y

NUEVA YORK

"SANTA TERESA"

Saldrá de VALPARAISO el 13 de Octubre, a la 1 P. M.
"SANTA ANA" ... ... OCTUBRE 27
"SANTA ELISA" ... ... NOVIEMBRE 10
"SANTA LUISA" ... ... NOVIEMBRE 24

New Orleans and South American Steamship Co. Servicio mensual de vapores de carga, desde New Orleans (EE. UU.) a puertos CHILENOS Y VICE-VERSA

GRACE Y CIA. (CHILE S. A.)
HUERFANOS N.o 1189.— SANTIAGO

P. S. N. C.

VAPORES PARA EUROPA

Vía Canal de Panamá

ORTEGA . . . 16 de Octubre
ORITA . . . . 30 de Octubre
OROPESA. . 20 de Noviembre
1 P. M.
Para Antofagasta, Mejillones, Iquique, Arica, Mollendo, Callao, Balboa, Cristóbal, La Habana, Coruña, Santander, La Pallice y Liverpool.

Por estos vapores se expenden boletos de segunda clase para Europa y puertos de la costa, a precios convenientes.

VAPORES PARA NUEVA YORK

EBRO. . . 3 de Noviembre
ESEQUIBO. 1.o de Diciembre
EBRO. . . . 29 de Diciembre
1 P. M.
Para Antofagasta, Iquique, Arica, Mollendo, Callao, Balboa, Salaverry, Payta, Cristóbal, La Habana y Nueva York.

Agustinas 1017 — Casilla 536
SANTIAGO

THE PACIFIC STEAM NAVIGATION Co.

VALPARAISO
Calle Blanco — Casilla 24 V.

SUB-AGENTES EN SANTIAGO: TRASPORTES UNIDOS, ESTADO ESQUINA ALAMEDA — VILLALONGA, AGUSTINAS N.o 817.

N. G. I.

LINEA MENSUAL: VALPARAISO — PUERTOS DEL NORTE — EUROPA

BOLOGNA... ... ... 4 DE NOVIEMBRE
NAPOLI... ... ... 1.o DE DICIEMBRE
VENEZUELA... ... ... 2 DE ENERO 1927

LINEA GRAN EXPRESS BUENOS AIRES — BRASIL — EUROPA

DUCA ABRUZZI... ... ... 19 DE OCTUBRE
PSSA. MAFALDA... ... ... 30 DE OCTUBRE
AMERICA... ... ... 3 DE NOVIEMBRE
EUROPA... ... ... 10 DE NOVIEMBRE

NAVIGAZIONE GENERALE ITALIANA

Valparaíso, Blanco 1136. — SANTIAGO: Agustinas 1042

SOCIEDAD ANONIMA COMERCIAL BRAUN y BLANCHARD

Servicio de pasajeros y carga para el Norte y Sur del país. Salidas cada 21 días a Punta Arenas y semanales a Arica.

PROXIMA SALIDA A PUNTA ARENAS

VALPARAISO... ... ... 21 DE OCTUBRE

SALIDA PARA ARICA

"VALDIVIA"... ... ... 15 DE OCTUBRE

AGENCIA EN SANTIAGO

Blanchard y Puelma Ltda.—Huérfanos 1059. — Teléfono Inglés 4952.—Casilla 1123

R. M. S. P.

SERVICIO RAPIDO DE LUJO DESDE Buenos Aires a Europa

PROXIMAS SALIDAS DE LOS AFAMADOS VAPORES "A" VIAJES RAPIDOS A LISBOA, EN 18 DIAS; CHERBURGO Y SOUTHAMPTON EN 19 DIAS

"AVON"... ... ... 9 de OCTUBRE
"ALMANZORA" ... ... 20 DE OCTUBRE
"ANDES"... ... ... 30 de OCTUBRE
"ASTURIAS"... ... ... 10 de NOVIEMBRE
"ARLANZA"... ... ... 24 de NOVIEMBRE

PROXIMAS SALIDAS DE LA LINEA "D"

Desna. . . 21 de Octubre Darro. . . 2 de Diciembre
Demerara 18 de Noviembre Deseado. . 16 de Diciembre

VIAJES DE LLAMADA DESDE VARIOS PUNTOS DE EUROPA, SIRIA Y TURQUIA

INFORMACIONES DEL INTERIOR

CONCEPCION

PENETRARON LADRONES AL CONVENTO DE LAS TRINITARIAS

(De nuestro corresponsal, por telégrafo)

CONCEPCION, 7.—En la madrugada de hoy penetraron ladrones al Convento de las Monjas Trinitarias, lo que provocó un verdadero pánico entre las religiosas.

Los audaces visitantes entraron al Claustro en forma que no dió lugar a que sus moradoras se dieran cuenta de ello; sólo una monja, al sentir ruído en una de las dependencias, tuvo la buena ocurrencia de tocar la campana, lo que obligó a los rateros a emprender la fuga; sin llevarse nada.— (Corresponsal).

VALDIVIA

LOS SERVICIOS DE DESCARGA Y MOVILIZACION EN EL PUERTO DE VALDIVIA

SE PIDE LA MODIFICACION DE LA LEY QUE LOS ESTABLECIO

(De nuestro Corresponsal, en Valdivia)

VALDIVIA, 7.— Se ha dictado una ley que establece los servicios de administración y movilización del puerto de Valdivia y un decreto reglamentario, que fué expedido el 12 de Mayo último.

Como la ley contiene, según se estima, disposiciones que no consultan los intereses del comercio y de la industria, hace poco se ha elevado a la consideración del Gobierno y de nuestra representación parlamentaria un interesante memorial, en el que se apuntan las principales modificaciones que conviene introducir en la citada ley y en el Reglamento.

El memorial en cuestión, va firmado por los comerciantes mayoristas, por los despachadores de Aduana, por los industriales y por los armadores.

El Administrador de Aduana, señor Servando Ríos, tomando en cuenta el memorial aludido, ha pasado una nota al Presidente de la Cámara de Comercio, señor Augusto Ziegele, en la que le hace notar que la ley en cuestión no lo incluye entre los miembros que deben formar parte de la Junta Local de Puerto.

Observa, además, el señor Ríos, la contradicción que establece el inciso 1.o del Art. 4 de la ley, a saber:

"La descarga y movilización de mercaderías será hecha exclusivamente por la Administración del Puerto y la vigilancia estará a cargo de la Aduana".

La autoridad aduanera impugna además la disposición contenida en la letra F. del Art. 50; la contenida en el inciso 3 del mismo artículo y el Art. 30 del Reglamento.

La Cámara de Comercio ha encontrado atinadas todas las observaciones del señor Administrador de Aduana, y pedirá que sean tomadas en cuenta en las modificaciones que urge introducirle a la ley número 162 de 18 de Diciembre de 1924 y al Reglamento 1064 de 12 de Mayo del presente año.— **(Barra).**

ANTOFAGASTA

Festejos al General Lagreze en Calama

(De nuestro corresponsal, por telégrafo)

CALAMA 7. — El General Lagreze fué agajadísimo durante su permanencia en este pueblo.

Aparte de las manifestaciones privadas de que fué objeto, el comercio y los vecinos principales le ofrecieron un banquete en el Hotel La Bolsa. — **(Montenegro).**

Un ciudadano boliviano muere en un asalto cometido por bandoleros

(De nuestro corresponsal, por telégrafo)

CALAMA 7. — Durante un asalto perpetrado en Punta de Rieles por una partida de bandoleros, fué muerto el sastre boliviano, don Javier Cardozo Ceballos. — **(Montenegro)**

ATACAMA

Noticias de Copiapó

(De nuestro corresponsal, por telégrafo)

COPIAPO, 7.— El Intendente señor Igualt y el secretario señor Erbeta se encuentran en Vallenar.

Reemplaza al Primer Mandatario de la provincia, el doctor Arenas.

—Ha nacido un hijito de la señora Ernestina Varas ye Forjan y le don Francisco Forjan.

—Hoy se reunió la Comisión encargada de dictaminar sobre los trabajos presentados para las Fiestas de la Primavera. Está formada por los señores Emilio Muñoz Mena, Rector del Liceo; Pedro Waldo Nado, Director de la Normal, y por los profesores señores Hernán Sánchez, Retamal Balboa y Musa. — **(Villagrán).**

VAPOR RAPIDO AL NORTE
EL COMODO VAPOR DE PASAJEROS

"PERU"

Saldrá para COQUIMBO, CALDERA, CHAÑARAL, TALTAL, ANTOFAGASTA, TOCOPILLA, IQUIQUE, CALETA BUENA & ARICA.

EL SABADO 9 DE OCTUBRE, A LAS 6 P. M.

Por fletes, pasajes y demás pormenores, verse con:

R. DONOSO GRILLE
Galería Alessandri N.o 237
SANTIAGO

CIA. TRANSPORTES UNIDOS
Alameda, esquina Estado
SANTIAGO

En Valparaíso: Soc. Marít. GONZALEZ SOFFIA & CIA.
BLANCO N.o 903

Oct—8

C S. A. V.

SERVICIO MENSUAL A NUEVA YORK EN 18 DIAS

"TENO" SABADO, 23 DE OCTUBRE A LAS 4 P. M.

con escalas en ANTOFAGASTA, IQUIQUE, ARICA, CALLAO, PAYTA y CRISTOBAL.

SERVICIO QUINCENAL A GUAYAQUIL

"HUASCO" VIERNES 15 DE OCTUBRE, a las 6 P. M.

con escalas en Coquimpo, Antofagasta, Gatico, Tocopilla, Iquique, Caleta Buena, Arica y puertos peruanos.

SERVICIO QUINCENAL A PIMENTEL (PERU)

"MAPOCHO" Viernes 8 de Octubre a las 6 P. M.

con escalas en Coquimbo, Huasco, Caldera, Chañaral, Taltal, Antofagasta, Iquique, Pisagua, Arica y puertos peruanos.

LOS VAPORES DE ESTAS TRES LINEAS TOCAN EN SAN ANTONIO DOS DIAS ANTES DE SU SALIDA DE VALPARAISO PARA EL NORTE

VALPARAISO A PENCO, LOTA, TOME Y TALCAHUANO; SALIDAS DE VALPARAISO TODOS LOS MIERCOLES

COMPAÑIA SUD-AMERICANA DE VAPORES

WESSEL, DUVAL & Co.
Huérfanos, esquina Morandé,
agentes en Santiago

CIA. TRANSPORTES UNIDOS,
Estado, esquina Delicias
WAGNER, CHADWICK & Co.,
Huérfanos 1153, Sub-Agentes en Santiago

WAGNER, CHADWICK & Co., Agentes en San Antonio

COQUIMBO

Noticias de La Seren

(De nuestro corresponsal, p
grafo)

LA SERENA, 7.— Merced
actividades desarrolladas
Sub-Comisario don Aquiles
Ahumada, mañana los chauffeu
autos y autobús, ofrecerán
seo campestre a los huerfan
Asilo Providencia.

—Se hizo cargo de la direcc
diario "El Chileno", el abogad
Ambrosio Muñoz Olave, ex-
de "La Opinión", de Illapel.

—La Escuela Modelo
Riesco", fundó la instituc
minada "Cruz Roja Infanti
lebrará próximamente la Sem
la Tuberculosis.— (Rodrígu

SANTIAGO

44 obreros se habrían gado a recebir el des legal

(De nuestro corresponsal, p
grafo)

SAN JOSE DE MAIPO, 7.
Compañía Hidro Eléctric
Queltehues ha hecho una
ción al Juzgado de este pueb
dejar constancia que 44 obre
cuyos nombres deja con
abandonaron las faenas
el desahucio legal de 6 días
reiterados ofrecimientos
trabajaran en otros sector
rahona).

VALDIVIA

Las delegaciones de divia y Osorno a la C

(De nuestro corresponsal, p
grafo)

VALDIVIA, 7.— La
de Valdivia a la Convenc
Contribuyentes, está forma
ahora por el Presidente de l
mara de Comercio, don
Ziegele; por el Presidente de l
mara Industrial, don Víctor
mann; por el de la Sociedad
nera de Corral, don Jorge
ter, y por los señores Pabl
mann, Guillermo Roudloff,
to Grob, Carlos Haverbeck
Arrau y Ludovico Barra.

Por su parte, Osorno ha
do mandar una numerosa
ción, en representación de la
tria, agricultura y comercio
rico departamento. Figuran
los señores Julio Buschm
Mohr, Eduardo Becker,
Vásquez, Arturo Bertini,
Schwerter y catorce
más.— (Barra).

COLCHAGUA

Una banda de fora asalta una tienda pueblo Almendro

(De nuestro corresponsal, p
grafo)

PEUMO, 7.— En el pueblo
mendro de la Comuna de
de ese departamento, una
foragidos se dejó caer
mento al negocio de tienda
ne don Angel Naredo, y desp
llevar a cabo un saqueo, se
vó una cantidad considerab
mercaderías y otros artícul
(Henríquez).

CHILOE

Las Fiestas de la Pri vera se celebrarán Achao por primera ve

(De nuestro corresponsal, p
grafo)

ACHAO, 7.— Por primera
celebrarán en este pueblo las
tas de la Primavera, durant
días 22, 23 y 24.

Se prepara una Velada Buf
kermesse como números princ
—(Cárdenas).

MAGALLANES

Anoche se produjo un cendio en Punta Aren

(De nuestro corresponsal, p
grafo)

PUNTA ARENAS 7. — Anoch
las 8.30 P. M., se declaró un
dio en los altos de la ferreter
don Natalio Foretich, ocupad
un taller fotográfico.

La oportuna intervención d
bomberos impidió la complet
trucción del edificio, que per
a la sucesión Bucksbaum y la f
ría.

No obstante los perjuicios
almacén son enormes. — (Al

El mal tiempo manti paralizadas las faenas rítimas en Punta Aren

(De nuestro corresponsal, p
grafo)

PUNTA ARENA 8. — El
tiempo continúa interrumpiendo
tráfico en la bahía, por cuy
el vapor "Loriga", no ha p
terminar la descarga de sus
caderías, que hubo de paraliz
ce tres días. — (Alvarez).

FOOTBALL QUE VIENE A PARTICIPAR EN EL CAMPEONATO SURAMERICANO

NOTAS POLITICAS

Que se acuse al Ministro del Interior

PIDE EL CENTRO DEMOCRATA DE SANTIAGO A SU REPRESENTACION PARLAMENTARIA

Anoche celebró sesión el Centro Demócrata de Santiago, bajo la presidencia del Dr. Juan Marín y actuando de secretarios los titulares señores Bravo y Córdoba y con asistencia de los señores Quijano, Humberto Gaete, Gerardo Urrich, Carlos Moya, Artemio Avila, Agustín Ponce, Luis F. Contardo Luis Planells, Rafael Aravena, Máximo Bravo, Ramón Díaz, Delfín Ilabaca, Agustín Ortúzar, Humberto Meza y Rolando Molina.

Después de aprobarse el acta de la sesión anterior se dió cuenta de la constitución del Comité de Acción Democrática de Chile, el que quedó oficialmente reconocido por el Centro Demócrata.

A continuación se planteó un incidente de carácter interno, relativo a la intervención del Centro en las actividades del Club de la Democracia, acordándose mandar una nota al directorio de esta institución.

En seguida el centrista señor Rolando Molina se refirió a la prisión de que ha sido víctima un miembro del Partido de los Asalariados de Chile (Usrach) y pide al Centro un pronunciamiento sobre el particular.

En este debate, en que participan los señores Planells, Aravena, Martín Bravo, Máximo Bravo H., Mena, Contardo y Córdoba, se aprobó por unanimidad el siguiente voto:

El Centro Demócrata de Santiago ante la prisión arbitraria de que ha sido víctima un miembro del Partido de los Alasariados de Chile (Usrach) declara:

1.o Que dicho acto de fuerza importa la violación más ignominiosa con que se ha infringido a la Constitución Política del Estado.

2.o Que la responsabilidad única de este atentado gravita sobre el actual Ministro del Interior, cuyos desaciertos gubernativos arrastran al país al caos y a la bancarrota.

3.o Que es un deber del Partido Demócrata velar por la integridad y respeto de la actual Constitución, por ser el único partido de base popular que la sostuvo con sus votos en los comicios republicanos.

4.o Que en atención a estos considerandos, **nuestra representación parlamentaria debe iniciar en la Cámara de Diputados la acusación correspondiente al Ministro que ha vialado las leyes fundamentales de la República y ha conculcado las libertades ciudadanas.**

5.o Que se adhiere en masa al comicio convocado por los asalariados de Chile (Usrach) y auna su protesta a la justa causa defendida por este partido.

Aprobado este voto por unanimidad de los asistentes, se acordó trascribirlo al Directorio General del Partido.

LA JUNTA EJECUTIVA DE LA "USRACH" LANZARA UN MANIFIESTO AL PAIS

LA GRAN ASAMBLEA DEL DOMINGO.—LAS MESAS DIRECTIVAS DE LOS GREMIOS DE SANTIAGO Y SAN BERNARDO ADHERIDOS A LA CONFEDERACION FERROVIARIA, TOMAN IMPORTANTES ACUERDOS

El próximo Domingo se realizará la gran concentración pública que la USRACH verificará en el Teatro O'Higgins para protestar oficialmente por la prisión arbitraria impuesta a don Federico Fernández, miembro de la USRACH, y la persecución que se hace a esta organización.

Presidirán esta aasmblea los miembros de la Junta Ejecutiva, la Junta provincial y los parlamentarios asalariados, en atención a la importancia que se le quiere dar a esta expresión oficial del Partido de los Asalariados de Chile.

LOS ORADORES

Presidirá esta concentración el Presidente de la Junta Ejecutiva, señor Florencio Rosas, quien abrirá el acto y dará a conocer la opinión propia de la USRACH ante la prisión del señor Fernández y el momento político actual. A continuación hablará el señor Fernández, quien se referirá al derecho que tiene todo ciudadano de emitir libremente sus opiniones y en público. Seguirá en la palabra el diputado don Luis Ayala, y finalizará la asamblea don Ramón Alzamora.

EL MANIFIESTO DE LA JUNTA EJECUTIVA AL PAIS

En su sesión de anoche la Junta Ejecutiva reunida con la asistencia de todos sus miembros se ocupó del manifiesto que lanzara al país. Después de discutir ampliamente el proyecto presentado y recibir las diversas cuentas dadas por los distintos delegados, se aprobó el texto definitivo de él.

Este manifiesto que según nuestras informaciones es de franca condenación para el Gobierno, tanto por la prisión del señor Fernández, como por la política general que mantiene, será entregado en la tarde de hoy a la prensa.

LA CONFEDERACION FERROVIARIA DE CHILE

"El Lunes último se reunieron extraordinariamente las mesas directivas de los gremios de Santiago y San Bernardo adheridos a esta Confederación y declaran a la faz del país lo siguiente:

Ante la medida anti-constitucional y arbitraria del actual Gobierno al hacer encarcelar a Federico Fernández y en resguardo de uno de los más sagrados derechos conquistados por las clases laboriosas del mundo entero, y reflejando el sentir unánime de los ferroviarios de las localidades indicadas toma los siguientes acuerdos:

1.o Protestar por el atropello cometido en la persona del camarada Fernández llevada a cabo por orden gubernativa y realizado por las fuerzas militar, acción ésta que pretende cohartar la libre expresión del pensamiento ciudadano garantizado por la Carta Fundamental.

2.o Que los gremios de ferroviarios de Santiago y San Bernardo adheridos a la Confederación Ferroviario de Chile, defienden en este caso un derecho humano a la verdadero naturaleza del hombre ante la sociedad, o sea la libertad del pensamiento en cualquiera de sus manifestaciones, ya sea verbal o escrito.

3.o Que todas las organizaciones obreras de este país están en la obligación de defender la libre emisión del pensamiento ante los motivos que generaron la última revolución militar, cuyos postulados contemplaban el libre desenvolvimiento de los trabajadores, la defensa de sus conculcados derecho de clase útil y productora.

4.o Que el Gobierno y todas las autoridades labran su propio desprestigio al tomar medidas represivas con los ciudadanos que manifiestan su pensamiento con sinceridad y valentía.

5.o Que el Gobierno debe darle la libertad incondicional al ciudadano Federico Fernández y que en el futuro no se repetirán estas represalias ni al pensamiento individual ni al colectivo.

6.o Que los gremios ferroviarios de Santiago y San Bernardo se reservan en nombre de la libertad de pensamiento, el derecho de hacer un llamado por intermedio del Consejo Ejecutivo de la Confederación Ferroviaria, a todos los organismos ferroviarios del país y organizaciones obreras y de empleados en general, a objeto de hacer viva la opinión de protesta si es que el Gobierno no procede a la brevedad posible a impedir que se siga atropellando las libertades públicas y a ordenar la pronta libertad del ciudadano Federico Fernández.

7.o Comunicar todos estos acuerdos al Consejo Ejecutivo de la Confederación Ferroviaria de Chile, que se reunirá especialmente para este caso. **(Hay un timbre que dice: Confederación Ferroviaria de Chile, Consejo Ejecutivo).**

LOS ASALARIADOS DE VALPARAISO

"El Directorio de la Junta Provincial de Valparaíso, considerando:

1.o Que la autoridad, desconociendo sus atribuciones, ha atropellado el más sublime de los derechos de que dispone el hombre: el derecho de opinar, para cuya conquista ha sido necesario derramar torrentes de sangre a través de todos los tiempos.

2.o Que en ningún momento los Tribunales Militares tienen atribuciones para fiscalizar el ejercicio de los derechos por parte de un ciudadano.

3.o Que el compañero Federico Fernández, al señalar con su valentía de hombre sincero, las causas de nuestra decadencia social y económica, se coloca como el más grande de los patriotas, acuerda: protestar con toda energía del acto arbitrario que se comete con este compañero y pedir por la fuerza de la opinión que inmediatamente sea puesto en libertad.

LA EXPULSION DE UN ASALARIADO DE VALPARAISO

Como se sabe, en Valparaíso fué destituído de su puesto el usrachista señor Daniel Aracena, por el delito de pertenecer a la Usrach. Con este motivo la Junta Ejecutiva ha acordado dar los pasos necesarios para obtener la reposición de este compañero en su puesto, e iniciará hoy las diligencias necesarias.

Del estudio de los Presupuestos

SE OCUPARA HOY LA CAMARA DE DIPUTADOS.—LA ACTITUD DE RADICALES Y CONSERVADORES ANTE LA DISCUSION DE ESTOS PROYECTOS

En la sesión del Miércoles la Cámara de Diputados acordó celebrar sesiones cuasi-ordinarias hoy y mañana, de 4 a 7 de la tarde, destinadas a tratar los proyectos de presupuestos generales de la nación enviados por el Ejecutivo al Congreso.

LA ACTITUD DE LOS RADICALES

En varias oportunidades nos hemos referido ya a la actitud que la representación parlamentaria radical asumirá ante la discusión de estos proyectos.

En efecto, dijimos que los diputados, reunidos con los senadores y mesa directiva del partido habían acordado pedir al Gobierno se cumpliera las disposiciones legales en vigor sobre confección de presupuestos. Mientras tanto, observarían una actitud de abtención. Pero, un acuerdo tomado después por los diputados radicales, determinó esperar que la Junta Central del Partido señalara el camino que sobre este asunto debían seguir sus parlamentarios.

LA ACTITUD DE LOS CONSERVADORES

En nuestra edición de ayer publicamos un acuerdo de la Junta Ejecutiva Conservadora adoptado en la sesión del Miércoles último. Según este acuerdo, los parlamentarios conservadores debían propiciar el previo financiamiento de los presupuestos para entrarlos a discutir el Congreso.

LA SESION DE HOY

En la sesión de hoy continuará la discusión en general de los presupuestos, correspondiendo hacer uso de la palabra al señor Luis Alamos Barros, miembro de la Comisión Mixta, en representación del Partido Radical.

El señor Alamos quedó con la palabra en la sesión del Miércoles, en la que inició sus observaciones sobre esta materia.

Ecos de la fusión liberal

El señor Presidente del Partido Liberal Fusionado, don Matías Silva, ha continuado recibiendo adhesiones de prestigiosos liberales con motivo de la fusión de los Partidos.

Los señores Alcibiades Roldán y Víctor Korner se han dirigido al señor Silva en los siguientes términos:

"Señor don Matías Silva, Presidente del Partido Liberal.—Presente.—Estimado señor:

Por su comunicación del 30 de Setiembre último, me he impuesto de que han llegado a feliz término las gestiones de fusión del Partido Liberal Unido y del Partido Liberal Doctrinario, y que estas gestiones han culminado con el nombramiento de una Mesa común.

Convencido, como lo estoy, de la necesidad de que nuestras diversas agrupaciones políticas tengan una organización regular y estable, a fin de que el Gobierno de opinión, propio de las democracias, se desenvuelva en forma conveniente, recibo con especial agrado la noticia de esa fusión.

Sírvase aceptar mis felicitaciones por tal motivo, junto con el testimonio de mi entera adhesión al Partido.

Saluda a Ud. Atte.— (Firmado) **Alcibiades Roldán**".

"Señor don Matías Silva, Presidente del Partido Liberal.—Presente.—Respetado señor Presidente:

En mi poder su atenta carta del 27 de Setiembre próximo pasado, referente a la fusión en un solo grupo de tres de las fracciones de las en que, en hora desgraciada, se había dividido el antiguo Partido Liberal, y realizada mediante el laudable y abnegado esfuerzo de los señores Errázuriz y Garcés, debo decir a Ud. que he aplaudido como el que más este importante acontecimiento que ojalá sea el punto de partida de la reunión en un solo núcleo de todos los demás elementos liberales del país, resucitando así el antiguo gran Partido Liberal de centro.

Demás está, señor Presidente, decir que como antiguo y convencido liberal prestaré mi más decidido aunque modesto concurso a todo lo que la Mesa Directiva haga para conseguir la realización de ese ideal.

Saluda a usted muy atentamente su S. S.—(Firmado) **Víctor Korner**".

PARTIDO CONSERVADOR

PARTIDO POPULAR DE CHILE.—Esta colectividad celebra esta noche a las 9, en San Francisco 1478, una reunión a la que se ha invitado especialmente a los socios fundadores.

Se tratará especialmente de la celebración de un próximo y gran congreso de todas las fuerzas Demócratas cristianas del país con el fin de unificar su acción conforme a sus doctrinas.

Se ocupará también de los proyectos sobre cuestiones sociales y económicas elaborados por el partido, su manera de abogar por su difusión.

Centro de Propaganda Radical

Para ocuparse de la prisión del ciudadano Federico Fernández, ordenada por el Ministro del Interior han sido citados los miembros de este Centro para hoy, a las 9.30 P. M.

Según se nos informa, existe mucho interés por concurrir a esta sesión, y ya hay numerosos asambleístas inscritos para hacer uso de la palabra, lo que dará lugar a un interesante y animado debate. Concurrirán a esta sesión parlamentarios del Partido, miembros de la Junta Central, estudiantes, empleados y obreros.

Se nos pide advertir que a esta sesión puede concurrir y tomar parte en el debate, la persona que desee y se hace esta advertencia en vista que se han acercado a la Secretaría del Centro algunas personas, preguntando si les sería permitido hacer uso de la palabra.

Ayer en la tarde la Secretaría del Centro se vió muy concurrida, y según se nos manifiesta, hay varios votos redactados para presentarlos en la sesión de hoy. Algunos asambleístas estiman que debe tramitarse una acusación legal, en contra del Ministro del Interior por haber ordenado esta prisión. La sesión se celebrará en el Club Radical, Huérfanos 1264, a las 9 1|2 P. M.

La jira radical

LA ASAMBLEA DE ANGOL Y LA ACTUACION DE LA JUNTA CENTRAL

ANGOL 7.—"La Nación".— Hoy llegó el Presidente Radical, señor Aguirre Cerda, acompañado del senador por Malleco, don Manuel Trucco y diputados señores Figueroa Anguita y Moller.

En la mañana, el señor Aguirre Cerda dictó una interesantísima conferencia en el Teatro Municipal sobre la necesidad de fundar las Cooperativas Agrícolas, demostrando con películas cinematográficas las ventajas obtenidas en otros países.

A mediodía ofrecióse en el Club de Angol un espléndido almuerzo. La manifestación la ofreció don José Luis Osorio contestando con un hermoso discurso el señor Aguirre Cerda. A continuación hablaron don Eduardo Ibáñez y don Lorenzo Carbacho;; en seguida celebróse una gran Asamblea Radical manifestándose gran complacencia por las actividades de la Dirección del Partido en sus jiras de propaganda y por las modernas ideas económicas y sociales y por la labor de acercamiento entre la Dirección del Partido y las asambleas. Exteriorizóse la incondicional adhesión de la Asamblea a la Junta Central y a las actividades desarrolladas por ella. La comitiva fuese a Traiguén en el tren de la tarde.—Corresponsal.

PARTIDO LIBERAL DEMOCRATICO

CENTRO DE PROPAGANDA LIBERAL DEMOCRATICO.— Por orden del señor Presidente, cita a sesión del Centro para hoy a las seis y media en el Club Presidente Balmaceda.

PROPUESTAS

se piden para la concesión del **CLUB RADICAL VALENTIN LETELIER** de la 4.a Comuna.

Datos en **Huérfanos 1264**, de 6 a 7.

Las propuestas se cerrarán el Sábado 9 del presente.— **LA COMISION.** 9—O

FUNDOS - COMPRA - VENTA ALFREDO TAGLE RODRIGUEZ - FUNDOS

Catedral 1137 — Casilla 3132

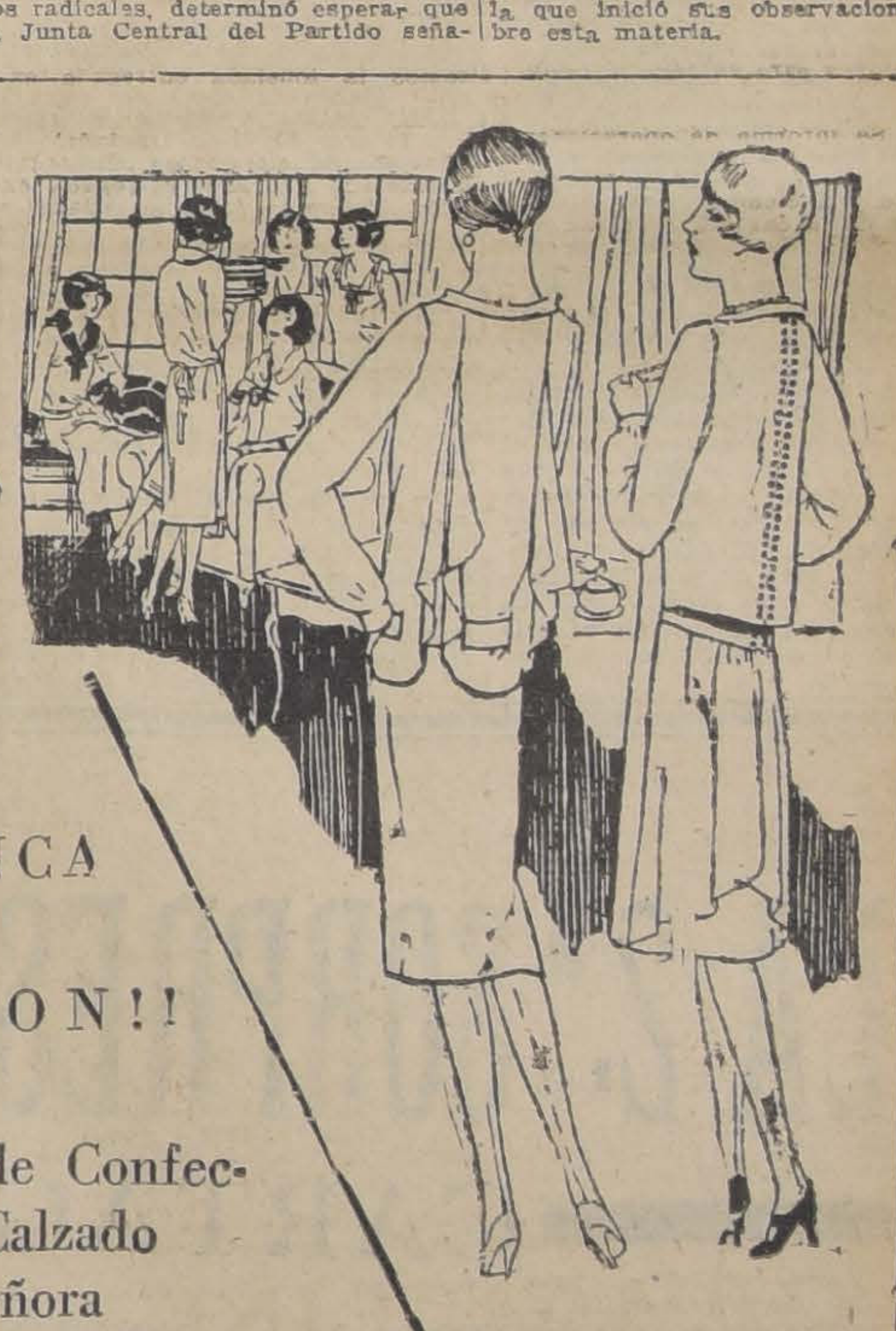

Señora:

¡¡No deje transcurrir HOY y MAÑANA, sin visitarnos!!

MEDIAS, CORSES y ROPA BLANCA

a precios de REALIZACION!!

Gran Réclame de Confecciones y Calzado para Señora

CAMISAS, CALZONES, MEDIAS, etc.:

- CAMISAS en jersey de algodón, en colores rosa, lila y blanco, a $ 4.80
- CALZONES en jersey de algodón, calidad muy durable, a $ 3.80
- MEDIAS de algodón mercerizado, en todos los colores de moda, a $ 2.60
- MEDIAS de seda lisas, con pie y talón reforzados, calidad muy durable, a $ 3.50
- CAMISAS y calzones en jersey de seda, en todos los colores de última moda, a $ 16.50

LIGAS, FAJAS, etc.:

- CORSE-FAJA en rico coutil satinado, forma cómoda y envolvente, en colores rosa y celeste, a $ 8.90
- PORTA-CADERAS en buen coutil, con parte de elástico atrás, abrochado con botones, a $ 11.90
- FAJITAS especial para jovencitas, modelo muy cómodo, a $ 10.90
- LIGAS de seda, para señoras, en todos los colores de moda, a $ 4.80

CALZONES, COMBINACIONES, etc.:

- CAMISAS en fino bramante vainillado a máquina, a $ 3.90
- CALZONES haciendo juego, $ 3.90
- CAMISONES en fino bramante forma kimono, a $ 8.90
- COMBINACION enagua, vainillado a máquina, a $ 9.90

VESTIDOS Y TAPADOS:

- UN SURTIDO muy novedoso en vestidos confeccionados de crepé de Chine, calidad francesa, en todos los colores de moda, estilos de última creación, para señoras y jovencitas, a $ 195.00
- VESTIDOS en velo de hilo, impresiones de alta moda, variedad de gustos y estilos, para talles 42 al 48, a $ 58.00
- TAPADOS en tela fantasía, calidad muy fina, varios estilos y gustos, para talles 44 al 48, desde $ 145.00
- GUARDA-POLVOS en alpaca gris, lana y seda, modelo elegante y práctico, talles 44 al 50, a $ 110.00

Gath & Chaves Lda.

INFORMACIONES CABLEGRAFICAS DEL EXTERIOR

ALL AMERICA CABLES INC. DE "THE UNITED PRESS". — LOS ORIGINALES DE TODOS LOS CABLEGRAMAS QUE SE INSERTAN EN ESTA SECCION, ESTAN A DISPOSICION DEL PUBLICO EN ESTA IMPRENTA

La huelga británica sobrepasa los límites de un movimiento corriente

Los capitalistas están dispuestos a derrocar a Mr. Cook.— Actualmente prestan sus servicios en las minas, noventa mil obreros de seguridad.— En el caso improbable de que abandonaran las minas, el Gobierno despacharía inmediatamente miles de ingenieros navales.— Los diarios se refieren despectivamente a los esfuerzos del Gobierno por solucionar el conflicto, y la opinión pública no estaría dispuesta a permitir el aplastamiento de los obreros por los propietarios.

(Correspondencia cablegráfica de Charles Mc Cann, exclusiva para "La Nación")

LONDRES, 7. — Enfrentados por los hechos inequívocos de una próxima derrota los mineros en huelga contestaron furiosamente el ultimátum del Gobierno, en que pedía la inmediata aceptación de sus proposiciones, con un desafío tanto al Gobierno como a los propietarios. Al mismo tiempo, hicieron un urgente llamado a todas las organizaciones obreras del país para pedirle su apoyo a fin de prevenir una posible debacle.

Con estos acontecimientos, la huelga ya se ha desarrollado en forma que sobrepasa de los límites de un movimiento huelguista vulgar y corriente.

Por su parte, los propietarios, como los grandes industriales, están determinados a romper el presente movimiento, así como destruyeron la huelga general porque existe la convicción de que sólo en esta forma puede hacerse revivir la industria nacional.

Mr. A. J. Cook, secretario de la Federación de los Mineros, confesó que era partidario de las ideas comunistas, y que los obreros de las minas constituían en general la porción más teñida de rojo que existía en las filas de los obreros británicos.

La intención de los capitalistas es derrocar a Cook, destruir la huelga y así romper la espina dorsal de las ideas rojas en Gran Bretaña.

El éxito que pueda tenere el desafío lanzado ahora por los mineros es problemático bajo las circunstancias.

Miles de hombres regresan al trabajo cada día. El número de los obreros de seguridad que prestan servicios actualmente en las minas llega a 90,000, y cuentan con sus federaciones propias. Un buen número de sus dirigentes ya han anunciado que no se declararían en huelga en ningún caso, — y aún en el caso remoto que lo hicieran, el Gobierno está preparado para lanzar inmediatamente miles de ingenieros navales a las regiones mineras en trenes especiales desde todos los astilleros navales del país, a fin de que se puedan hacer cargo inmediatamente de las bombas y evitar así las inundaciones en las minas.

En otras esferas, los dirigentes de los obreros de transportes, y ferroviarios, hasta ahora se han negado categóricamente a considerar siquiera el embargo sobre el carbón extranero ya que estiman que semejante medida no significaría otra cosa que otra huelga general en pequeña escala, cuya suerte sería la misma que la del gran movimiento de la última Primavera. Muchos de esos obreros se han negado a tomar medidas como la sugerida porque en su tiempo se negaron a aceptar las proposiciones originales consideradas justas por los obreros cuando cancelaron la huelga general; es problemático, por lo tanto, el éxito que pueda tener la contribución nacional entre los salarios de los obreros en vista de que está destinada a mantener aquellos que están en huelga.

Aún se duda acerca de si tendrán la fuerza suficiente para ordenar a su gente que dejen de recoger el carbón suelto que está en la superficie de las minas en vista de que venden este carbón a buen precio **aunque al hacerlo indirectamente contribuyen** a destruir su propia huelga.

Los mineros, después de los sinsabores propios de una prolongada lucha, se encuentran agriados y dispuestos a sostenerse en sus últimas posiciones aunque el hacerlo signifique una resistencia de varias semanas.

Aún los diarios más conservadores del reino se refieren en forma despectiva de los esfuerzos hechos por el Gobierno paora solucionar satisfactoriamente la crisis, en tanto que la opinión pública parece manifestarse opuesta a permitir que los propietarios de las minas logren aplastar a sus obreros.

El desafío lanzado ahora por los mineros puede resultar en una inmediata respuesta de parte del Gobierno encerrando una proposición que suavice un tanto su previo rechazo. De no encontrarse una solución así, el Gobierno se encontrará con las manos amarradas en la imposibilidad de moverse ahora aún en el caso de que desafíar las demandas de los fuertes industriales que lo apoyan en el sentido de permitir que la huelga continúe hasta la última etapa. En este estado de cosas, parece que la única alternativa sería algún triunfo de los laboritas, ya que una lucha cruel que se prolongará durante largas semanas sería la ruina para millones de habitantes en hogares fríos a través de todo el país.

Así se aproxima el Invierno, con la amenaza de enfermedades se hace cada vez más siniestra con los hogares sin calor y, mientras tanto, los hombres que producen el carbón entrabados en una lucha que se prolonga indefinidamente.—Charles Mc. Cann.

LOS DELEGADOS MINEROS ACUERDAN RETIRAR DE LAS MINAS A LOS OBREROS ENCARGADOS DE LA SEGURIDAD

LONDRES, 7.— Se anuncia oficialmente que los distritos rechazaron las proposiciones del Gobierno por 737,000 votos contra 42,000.

Después de conocer ese resultado, la conferencia de delegados mineros acordó aceptarlo como decisión de la Conferencia. — (U. P.)

LONDRES, 7.— La resolución de retirar de las minas a todos los individuos encargados de su seguridad fué adoptada por 594,000 votos contra 194,000.

Los delegados se reunirán nuevamente mañana para discutir nuevos arbitrios y tomar conocimiento del informe sobre la situación internacional.—(U. P.)

LONDRES, 7.—A raíz de aprobar su moción de retirar de las minas a los individuos encargados de su seguridad, la Conferencia minera suspendió su sesión hasta mañana, esperando la posible nueva sesión del Gobierno o de los propietarios de minas. — (U. P.)

LONDRES, 7.— De fuentes de información seria se sabe que las cifras auténticas de los obreros mineros que trabajan actualmente son: 196,789 que se dedican a faenas de producir carbón en las propiedades mineras de Gran Bretaña, lo que significa un aumento de 3,386 sobre el cómputo de ayer.

El total de los operarios de seguridad en las minas, dedicados al cuidado de las bombas y demásservicios indispensables, es de 90,000 aproximadamente.—(U. P.)

LONDRES, 7. — Mr. A. J. Cook secretario de la Federación de Mineros y uno de los leaders de éstos, declaró en una entrevista que "el ultimátum del Gobierno había despertado el antagonismo en los mineros en vez de intimidarlos.

Los mineros han demostrado en forma concluyente que se mantienen firmes en su posición en contra de un aumento en las horas de trabajo, de la disminución de salarios y de los acuerdos por distritos.

"Nosotros, dijo Mr. Cook, tratamos de organizar todas las fuerzas del trabajo para obtener éxito." — (U. P.).

LONDRES, 7.—Con referencia al acuerdo adoptado por los delegados de los mineros, según el cual deben retirarse de las minas a los individuos encargados de la seguridad de ellas, se estima, en fuente autorizada, que es problemático que esos obreros las abandonen tanto más cuanto que los jefes, hasta ahora se han negado a cooperar con los mineros en huelga.—(U. P.)

LONDRES 7.—Los delegados de los mineros aprobaron una resolución, según la cual se retirará de las minas a los obreros encargados de los trabajos de seguridad.

Esta resolución es interpretada como que significa la inundación eventual de todas las minas de carbón a causa del retiro de los individuos a corgo de las bombas, etc. (U. P.)

LONDRES 7.—La moción tendiente al retiro de los individuos encargados de la protección de las minas, auspiciada por la delegación del sur de Gales, fué adoptada por una gran mayoría.

Los delegados acordaron además recomendar el embargo de todo el carbón extranjero, prohibir a los mineros que amontonan el carbon que se encuentra ya sobre tierra, encarecer la convocación de una sesión especial del Congreso de los Trade Unions para discutir la conveniencia de decretar una contribución financiera para ayudar a los mineros, y finalmente, inaugurar una amplia campaña nacional de propaganda. (U. P.

LONDRES 7.—Esta mañana se reunió la conferencia de los delegados mineros para considerar los resultados de las votaciones realizadas en los distritos respecto de las proposiciones presentadas por el premier Baldwin para el arreglo de la huelga.

Mr. Herbert Smith presidió la Conferencia a la que asistieron 150 delegados.

En esa reunión debía leerse también la carta del premier conminando a los obreros a reasumir el trabajo so pena de retirar el gobierno todas sus proposiciones dejando que la lucha se ventilara entre los patrones y obreros.

La carta del premier exige que hoy se tome decisión definitiva al respecto. (U. P.)

GLASGOW, 7.—Mr. T. Shirkie, jefe de los individuos encargados de la seguridad de las minas, al ser interrogado respecto de sus intenciones en relación con el retiro de dichos obreros declaró que era el único que tenía poder para dar semejante orden, agregando:

"No tengo intención de ejercer ese poder".—(U. P.)

LONDRES 7.—De fuente autorizada se sabe que el Gobierno está formando los proyectos para hacer frente al desafío lanzado por los mineros.

Se insinúa que el Gobierno está determinado a proteger tanto las minas como a los mineros que vuelven al trabajo. Los miembros del Gobierno temen que las intenciones de los mineros, puestas en evidencia en la conferencia que celebraron, signifiquen la prolongación de la huelga por dos meses más.

Se ha declarado que la Federación de Mineros controla el 65 por ciento de los individuos encargados de las labores de seguridad en las minas.

No se espera que se haga un esfuerzo para hacer cesar en sus labores a los mencionados trabajadores antes de que los leaders de los mineros tengan tiempo para conferenciar con los laboristas, lo que se cree que no ocurrirá sino dentro de varios días.

Se ha revelado que tanto Mr. A. J. Cook, secretario de la Federación de Mineros, como el presidente de la misma, Mr. Herbert Smith, se han opuesto a la resolución destinada a hacer que los trabajadores encargados de las bombas, etc., se plieguen al movimiento.—(U. P.

DISCURSO DEL PRIMER LORD DEL ALMIRANTAZGO

LONDRES 7.—En un discurso que pronunció en Edmonton, el primer Lord del Almirantazgo, el muy honorable William Clive Bridgeman, dijo:

"Si no hubiera sido por la huelga de los mineros del carbón, Gran Bretaña hubiera estado gozando de uno de los más grandes auges industriales que registra la historia, auge que se aproximaba cuando se declaró la huelga.

"Baldwin es uno de los más grandes amigos de los trabajadores que haya tenido Gran Bretaña. Admiro la lealtad de los mineros que sufren una lucha sin esperanza en apoyo de los jefes, menos capaces que cualquiera pudo tener.

"La solución de la huelga es fácil si los leaders mineros hacen uso del sentido común. Sin embargo, no se puede culpar a los leaders del todo, ya que las faltas han sido cometidas por ambos lados." —(U. P.)

LONDRES 7.—Por una abrumadora mayoría los delegados mineros rechazaron la proposición del nal nacional para resolver las di- Gobierno, de establecer un tribuferencias con los patrones una vez pactados los acuerdos por distritos.—(U. P.)

LA CONFERENCIA CONSERVADORA BRITANICA PIDE POR UNANIMIDAD LA REFORMA DE LA LEY DE TRADE UNIONS

SCARBOUROUGH 7.—La Conferencia anual conservadora, por unanimidad aprobó una resolución pidiendo la reforma de la ley de los trade-unions, en forma tal que se declare ilegal toda huelga proclamada sin que antes haya sido aprobada por los dos tercios de los miembros del Trade Unión afectado, en la votación secreta.

Además se propuso que se protegiera a los trade unionistas contra toda intimidación o vejamen. Los proponentes de esta última medida manifestaron que su propósito no era debilitar las funciones legítimas del tradeunionismo, sino salvaguardar la constitución del país y su posición financiera. (U. P.)

SCARBOROUGH, 7. — El premier Mr. Stanley Baldwin, en una gran asamblea celebrada con motivo de la conferencia anual del Partido Conservador, pronunció un discurso en el que no hizo referencia al desafío de los mineros, pero en el que dijo:

"Los que han provocado la huelga general, lo mismo que la del carbón, han aprendido sus teorías en el extranjero.

Agregó que la huelga necesitaba de una legislación que enmendara las leyes referentes a las Trade Unions, pero que "seguía siendo necesario el pacto colectivo en la sociedad que necesita de los Trade Unionns. No podéis destruir esos sistemas y cometeríais un error si, pudiendo destruirlos, lo hiciérais. La patria es más grande que los potentados de la industria o los leaders obreros. Nuestro problema es reconciliar los derechos de los obreros y de los individuos en relación con la comunidad general."

Prometió la legislación necesaria tan pronto como el Gobierno encarara el problema.

"Nada hay —continuó— en la situación general que no haga perder nuestro valor, pero todas las partes interesadas deben reunirse par ver si no es posible aumentar la produción para así pagar más altos salarios asegurando la prosperidad de todos."

Respecto del Extremo Oriente, manifestó:

"China es una nube negra en el horizonte. Los insurgentes han dañado los intereses británicos, pero, gracias a la actitud del Gobierno, esas perturbaciones parecen en vía de solución. Sin embargo, y sin apartarse de su política conciliadora, Gran Bretaña no vacilará en adoptar todas las medidas que sean necesarias para proteger las vidas e intereses de los británicos."— (U. P.).

SCARBOROUGH 7.—2,600 delegados inscritos en la Conferencia Anual Conservadora aprobaron una resolución en apoyo de la política del Gobierno en la huelga general.

Mrs. Bridgeman, que presidía la Conferencia, dijo:

"Durante los últimos dos años el tradeunionismo ha estado subordinado a los movimientos políticos y no ha sabido resistir la tentación de embarcarse en aventuras dades políticas y revolucionarias."

Agregó que la paralización del trabajo en las minas del carbón puede ser una bendición para el país si su resultado es dar un golpe de muerte al comunismo en Gran Bretaña.

Finalmente, expresó una confianza ilimitada al premier Baldwin en nombre del partido.—(U. P.)

RUMANIA

EL GOBIERNO NIEGA QUE LA REINA SE DIRIJA A ESTADOS UNIDOS

BUCAREST 7.—El Gobierno, acusando de falsas las informaciones que han sido publicadas respecto del viaje de la reina a Estados Unidos, ha decretado el restablecimiento de la censura para los diarios extranjeros, confiscando los ejemplares de algunos periódicos extranjeros que llegan de París.—(U. P.)

EXPLOSION A POCA DISTANCIA DEL YATE REAL

BUCAREST, 7. — El rey Fernando y los miembros de la familia real griega, que se encontraban a bordo del yate real, no sufrieron el menor daño a consecuencia de la explosión del tanque de carburo de la lancha que acompañaba a la embarcación real, explosión que se produjo a diez yardas del citado yate.

El comandante de la lancha fué recogido sin daños. Un mecánico quedó herido y se le envió al hospital. El accidente se produjo en el Danubio, cerca de Braila. — (U. P.).

AYER PARTIO A CHILE EL DOCTOR LINDOLFO COLLOR

(De L. María Alvarez, especial para "La Nación")

BUENOS AIRES, 7. — Por la combinación trasandina partió hoy a Chile el hombre público brasileño señor Lindolfo Collor, distinguido periodista y parlamentario que vino a Buenos Aires, invitado por el Instituto Popular de Conferencias, cuya tribuna ocupó el Viernes último.

Ahora se dirige al vecino país, invitado por el diario "La Nación", bajo cuyos auspicios dará interesantes conferencias en la Universidad de Chile.

El doctor Collor fué despedido en la Estación Retiro por muchos legisladores, diplomáticos y periodistas, entre los què recordamos al Embajador del Brasil, doctor Rodríguez Alvez; Embajador de Chile, doctor Luis Aldunate; presidente del Instituto Popular de Conferencias, doctor Carlos Ibarguren; el representante general de "La Nación" de Santiago y redactores de "La Prensa" de Buenos Aires.

La estada del intelectual brasileño se prolongará en Santiago por espacio de diez días.

En seguida regresará a Buenos Aires para continuar luego su viaje a Río Janeiro. — **ALVAREZ.**

HEDJAZ

5,000 wahabis hacen una incursión de protesta en Trasjordania

LONDRES 7.—El corresponsal de "The Daily Express" en Jerusalem dice que noticias no confirmadas, hacen saber que 5.000 Wahabitas, montados hicieron una incursión a la aldea cerca de Mudaware, cerca de Maan, en la Traspordania del cur donde dieron muerte a más de cien habitantes.

El ataque habría tenido el carácter de una protesta contra la negativa de Trasjordania para devol- Sur donde dieron muerte a más de Hedjaz, a la vez que significaría una reacción a las gestiones del Emir Faisal que se encuentra actualmente en Londres negociando la reanexion de las dos ciudades a sus dominios.

El mensaje procedente de Amman agrega que 2.000 soldados británicos llegaron a la aldea de Kamata, (distrito de Irbid), para establecer una guarnición cerca de Amman.

FRANCIA

SE ENJUICIARA A "L'HUMANITE" POR INJURIAS AL EJERCITO

PARIS, 7.—El Ministro de la Guerra, M. Painlevé, anunció que se enjuiciará al diario comunista "L'Humanité" por sus publicaciones insultantes para el ejército.

El asunto ha sido entregado ya al Procurador de la República.—(U. P.)

LA CORTE CONDENO A LOS ANARQUISTAS QUE ATENTARON CONTRA ALFONSO XIII

PARIS 7.—La Corte ha sentenciado a los anarquistas que confesaron haber conspirado en contra de la vida del rey Alfonso en su última visita a esta capital.

Al anarquista Duratti se le condenó a tres mes. A Ascaso a seis meses y a Jover a dos meses de prisión.

El anarquista Ascaso, al cual persigue el Gobierno de la República Argentina por su participación en el robo perpetrado al Banco de San Martín, en Buenos Aires, será mantenido a disposición de la justicia Argentina. (U. P.)

LA 2ª SORPRESA DE San Sebastián
CARTAGENA-(Playa Grande)

HEMOS VENDIDO MAS DE UN MILLAR Y MEDIO DE SITIOS A $1 Metro Cuad.

Con la cooperación de los propietarios se realizará la segunda sorpresa. Todo el que tenga espíritu de progreso, amor al deporte, gusto por la alegría y el buen vivir, contribuirá a la formación y embellecimiento del Balneario. Nosotros avanzamos sin tregua: ya hay tranvía en servicio, pronto habrá luz eléctrica y agua potable.

UN SITIO DE $ 300
ES UN NEGOCIO SEGURO

Compre hoy uno - Compre hoy uno - Compre hoy uno - Compre hoy uno - Compre hoy uno

VISITE EL SABADO SAN SEBASTIAN-Valor total de la Excursión: $ 20
1148 - HUERFANOS - 1148
CORNELIO ARAVENA y CESAR SILVA

CABELLERA FRONDOSA

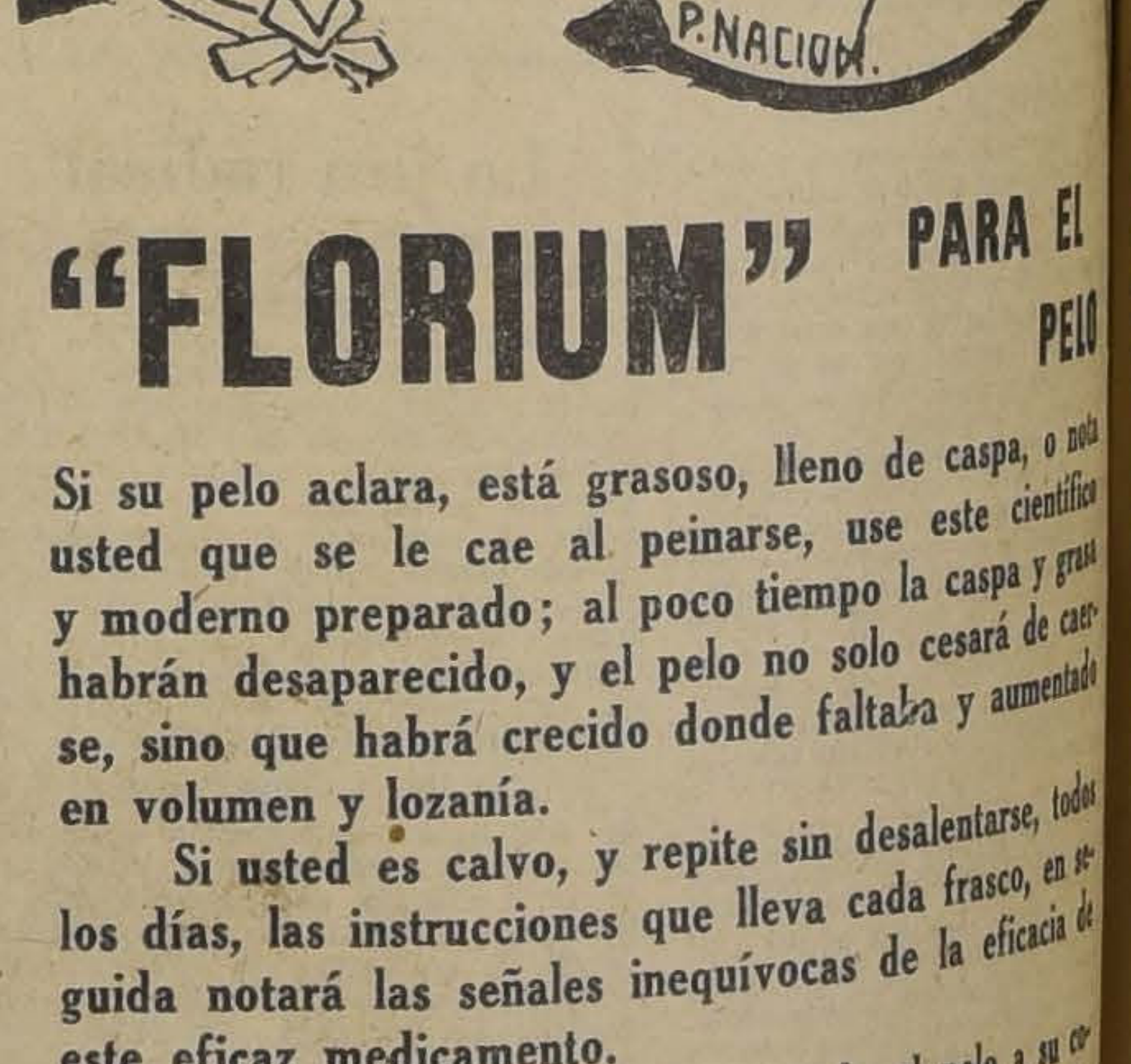

"FLORIUM" PARA EL PELO

Si su pelo aclara, está grasoso, lleno de caspa, o nota usted que se le cae al peinarse, use este científico y moderno preparado; al poco tiempo la caspa y grasa habrán desaparecido, y el pelo no solo cesará de caerse, sino que habrá crecido donde faltaba y aumentado en volumen y lozanía.

Si usted es calvo, y repite sin desalentarse, todos los días, las instrucciones que lleva cada frasco, en seguida notará las señales inequívocas de la eficacia de este eficaz medicamento.

Las canas desaparecen, tornando el pelo a su color primitivo, fresco, brillante y suave como seda. No use usted tinturas dañinas que arruinan su cabellera. Use únicamente FLORIUM. La vida del cabello enfermo.

FLORIUM no mancha ni ensucia la ropa ni se descompone con la acción del tiempo.

PARA EL PELO
"FLORIUM" ESPECIFICO BRASILERO

Ventas solamente:
MIRAFLORES 435—TEL. 1911—CASILLA 3969

A base: Maracusa, c. c.

INFORMACIONES CABLEGRAFICAS DEL EXTERIOR

DE NUESTROS CORRESPONSALES ESPECIALES, VIA EASTERN Y ALL AMERICA CABLES INC. DE "THE UNITED PRESS". — LOS ORIGINALES DE TODOS LOS CABLEGRAMAS QUE SE INSERTAN EN ESTA SECCION, ESTAN A DISPOSICION DEL PUBLICO EN ESTA IMPRENTA

ALEMANIA

STRESEMANN EXPLICO A LA COMISION DE RELACIONES DEL REICH LA POLITICA DE THOIRY

BERLIN, 7.— Stresemann pronunció un discurso ante la Comisión de Relaciones del Reichstag explicando la importancia política que tenían las conversaciones de Thoiry, siendo prematuro, a su juicio, discutir los problemas especiales financieros y económicos antes que las negociaciones franco-alemanas ya comenzadas no hayan progresado un poco.

Se tiene entendido que la discusión alrededor de estas materias fué muy calmada y monótona, presentando una oposición moderada nacionalista el Conde Westarp.—(U. P.)

¿Volverá el ex-Kaiser a Alemania?

BERLIN, 7.— Los elementos políticos declaran que el nuevo arreglo pactado entre el Gobierno de Prusia y los Hohenzollern, sugiere la posibilidad de que el ex-Kaiser eventualmente regreso a Alemania.

En cuanto a Prusia se refiere, hacen notar que el acuerdo, en una de sus partes, dice que "el Estado pone a disposición del ex-soberano reinante Guillermo II, si éste lo desea, el castillo de Park Homburg vor der Hoese, como el domicilio de él y de su esposa por todo el tiempo que ellos vivan".—(U. P.)

EL GRAN DUQUE CIRILO SE TRASLADARA A PARIS

BERLIN, 7 — Se informa que el Gran Duque Cirilo tiene el propósito de trasladar su residencia desde Coburg, en Turingia, a París, con el objeto de supervigilar la propaganda que se hará contra su candidato, rival al trono, Nicolai Nicolaiev. — (U. P.).

Oficiales del Reichswehr piden a Hindemburg que rechace la renuncia de Von Seeckt

En la próxima reunión de la Conferencia de Embajadores, se tratará el "escándalo de Munsingen".— ¿Acordará entregar el control militar de Alemania a la Liga?

BERLIN, 7.—Según los diarios republicanos, la participación de un nieto del ex-Kaiser en las maniobras militares no tendría otro significado que colocar al futuro pretendiente al trono de los Hohenzollern en posición estratégica desde la cual pudiera lograr una posición dominante en el ejército.

BERLIN, 7.—Se espera que hoy llegarán el Canciller Herr Marx y que, inmediatamente, el Presidente von Hindenburg aceptará la renuncia del general en jefe del ejército alemán, von Seeckt. —(U. P.)

¿QUE ACTITUD ADOPTARA LA CONFERENCIA DE EMBAJADORES?

PARIS 7.—Semi-oficialmente se anuncia que en la próxima Conferencia de los Embajadores, proyectada para dentro de dos o tres semanas para estudiar los puntos que aún quedan sin solucionarse, referentes al desarme de Alemania, se discutirá la participación del hijo mayor del ex-Kronprinz en las maniobras recientes de la Reichswer, que cae en la categoría de los enrolamientos a corto plazo sobre la cual los Embajadores han protestado continuamente.

Se declara que, sin duda alguna, el príncipe se ha cobijado bajo las estipulaciones de ese enrolamiento, y que los Embajadores probablemente protestarán.

Se declara que cuando las cuestiones que aún están pendientes queden solucionadas por Alemania dando satisfacción a los aliados, la Comisión de Control podrá retirar el control militar y entregarlo a la Liga de las Naciones.

La renuncia de von Seeckt se considera que facilita el arreglo de la cuestión del desarme.—(U. P.)

BERLIN, 7. — Personas bien informadas declaran que el general von Seeckt, aceptó que el hijo mayor del kronprinz participara en las maniobras después de una conversación que sostuvo con la esposa del ex-príncipe heredero, Cecilia, la cual habría manifestado al general que deseaba que su hijo recibiera instrucción militar.

Se informa que numerosos oficiales de la Reischwer piden con insistencia al Presidente Hindenburg que mantenga a von Seeckt en su cargo.

El Ministro de la Defensa, von Gessler, ha vuelto a conferenciar con el mariscal Hindenburg, respecto a von Seeckt. Sin embargo, el Presidente hasta ahora no está decidido a aceptar la renuncia postergando la cuestión hasta que se reuna el Gabinete. — (U. P.).

SOLO CHILE EN SUD-AMERICA NO HA CONTESTADO UNA PETICION NORTEAMERICANA

Nuestra Embajada en Washington, alega, en excusa, que la respuesta sigue en Santiago los trámites de procedimiento.— La solicitud fué presentada hace dos meses.

WASHINGTON, 7. — El Departamento de Estado ha manifestado que todos los países suramericanos, con una sola excepción, habían dado ya su respuesta favorable a la solicitud de los Estados Unidos en que pedía permiso para el paso de los aviones militares americanos sobre los territorios de las naciones latino-americanas. El único país que no ha contestado la nota ha sido Chile.

No se han hecho comentarios, sin embargo, sobre esta demora inexplicable.

Hace poco se informó a los periodistas en la Embajada de Chile, que según tenían entendido, el atraso sé debía tan sólo a que la respuesta seguía los trámites de procedimiento. —(U. P.).

WASHINGTON, 7. — Se ha sabido que el silencio de Chile respecto de dar su consentimiento para que los aviadores norteamericanos puedan pasar sobre su territorio durante el proyectado vuelo panamericano causa tropiezos en los preparativos del Departamento de Guerra, que serán suspendidos a menos de obtenerse la autorización chilena.

A pesar de que los funcionarios han declinado declarar si el vuelo, que fué proyectado como una manifestación de amistad, sería definitivamente abandonado en el caso de no obtenerse la autorización chilena, pero esos mismos funcionarios siguen confiando en que en breve, se recibirá una respuesta favorable del Gobierno de Santiago y, a pesar de que la petición fué transmitida a Chile hace dos meses, simultáneamente con los otros Gobiernos que han contestado ya cordialmente, concediendo el permiso solicitado, hacen notar que el atraso se debe probablemente a la lentitud de los procedimientos administrativos. —(U. P.)

AUN NO SE DECIDE SUPREMACIA ENTRE LAS FUERZAS DE CANTON Y SUN-CHUAN-FANG

SHANGAY 7.—Mediante un ataque sorpresivo las fuerzas cantonesas cortaron el ferrocarril de Kiu Kang a Nan Chang, cerca del lago Po Yang, interrumpiendo de esta manera las comunicaciones entre las tropas de Sun Chuan Fang y Ni Chuang.

Con tal motivo se ha vuelto muy precaria la situación de Sun Chuan Fang con Ni Chuang.

Además se sabe que las fuerzas del sur se apoderaron de Tayes y, aunque la noticia no ha sido confirmada, se habrían apoderado también de Kiu Kiang, abierto para avanzar siguiendo el curso del Yang Tze, hacia Shangai.

Las fuerzas del sur se adelantaron a los contingentes enviados por Sun Chuang Fang para ayudar a las tropas del norte que están sitiadas en Wu chang.

ALAN COBHAM ESCAPO MILAGROSAMENTE DE LA MUERTE

LONDRES, 7.—En el primer vuelo realizado por Sir Allan Cobham, después de su regreso del raid a Australia, milagrosamente escapó de matarse al verse forzado a aterrizar en Nuneaton, cuando se dirigía desde esta capital a Manchester, en cuyas circunstancias apenas se libró de que su cabeza se enredara en los alambres eléctricos que conducen una corriente de 6,000 volts.

Sir Allan terminó el viaje en aeroplano.—(U. P.)

OFERTAS PARA EL EMPRESTITO CHILENO DE 65 MILLONES DE DOLARES

NUEVA YORK, 7.—La publicación "Journal of Commerce" de esta ciudad, manifiesta en un artículo que tiene entendido que varios sindicatos de importancia han sido formados con el objeto de hacer ofertas por el empréstito chileno de 65 millones de dólares.

El mismo diario hace ver que hasta ahora los empréstitos chilenos han sido hechos en su mayoría en Londres, pero pronostica al mismo tiempo que "los banqueros ingleses no competirán muy seriamente por este empréstito".—(U. P.)

INFORMACIONES COMERCIALES, POR CABLE

CHICAGO, 7. — Los granos que se indican a continuación se cotizaron en la forma siguiente:

Trigo: entrega en Octubre, por bushel, 1.36 3|8; en Diciembre, por bushel, 1.43 1|4.

Maíz: entrega en Octubre, por bushel, 0.79 1|4; en Diciembre, 0.86 3|4.

Avena: entrega en Octubre, por bushel, 0.43 7|8; en Diciembre, por bushel, 0.48. — (U. P.).

ALGODON

LIVERPOOL, 7.—El algodón se cotizó hoy a razón de:

6.99 peniques por libra para entrega en Octubre; 7.13 para entrega en Diciembre; 7.20 para entrega en Enero; 7.29 para entrega en Marzo; 7.42 para entrega en Mayo.

Se hicieron transacciones por 8 mil fardos a los precios indicados. —(U. P.)

CARNE

CHICAGO, 7.—La carne de vacuno se cotizó hoy en la forma siguiente:

De primera, 16 a 19 centavos oro por libra.

De segunda, 12 a 14 centavos oro por libra.—(U. P.)

CHICAGO, 7.—La carne de ternera se cotizó a razón de 21 a 23 centavos oro por libra.—(U. P.)

CHICAGO, — 7. — La carne de cerdo se cotizó hoy en esta plaza a razón de 13.55 las cien libras para entrega en Octubre. — (U. P.).

LINAZA

CHICAGO, 7.—La linaza se cotizó hoy en esta plaza a los precios siguientes, según las fechas de entrega:

Octubre, 2.21 1|2.

Diciembre, 2.23 1|4.—(U. P.)

METALES

LONDRES, 7.—Los metales que se indican a continuación se cotizaron en la forma siguiente.

Cobre standard, al contado, por tonelada, £57.11.3; Estaño standard, al contado, por tonelada, 318.12.6; Zinc extranjero, al contado, por tonelada, 33.18.9; Plomo extranjero, al contado, por tonelada, 30.16.10 1|2; Plata en barras pago contra entrega, 26; Mercurio, la botella, 15; Tungsteno, 18.9.0.—(U. P.)

CAMBIOS

NUEVA YORK, 7.—Hoy se fijaron los cambios siguientes con los países que se indican a continuación:

Inglaterra, 4.84 7|8 dólares por libra; Francia, 2.86 1|2 centavos oro por franco; Italia, 3.83 1|2 centavos oro por lira; Bélgica, 2.75 centavos oro por franco; Suiza, 19.31 centavos oro por franco; Alemania, 23.81 centavos oro por marco oro; España, 15 centavos oro por peseta; Yugoeslavia, 1.77 centavos oro por dinar.—(U. P.)

NUEVA YORK, 7. — Hoy se cotizaron los siguientes cambios con los países que se indican a continuación:

Argentina, 40.63 centavos oro por peso; Chile, 12.25 centavos oro por peso; Japón, 48.46 centavos oro por peso; Perú, 3.72 1|2 dólares por libra peruana; Brasil, 14.37 centavos oro por milreis; Suecia, 26.71 centavos oro por corona; Noruega, 20.89 centavos oro por corona; Dinamarca, 26.52 centavos oro por corona; Austria, 14.50 centavos oro por corona; Portugal, 5.20 centavos oro por escudo. — (U. P.).

NUEVA YORK, 7. — El algodón se cotizó hoy en la forma siguiente:

13.44 centavos oro por libra para entrega en Octubre; 13.18 centavos oro por libra para entrega en Diciembre; 13.2_ centavos oro por libra, para entrega en Enero; 13.45 centavos oro por libra para entrega en Marzo; 13.67 centavos oro por libra para entrega en Mayo; 13.34 centavos oro por libra, para entrega en Junio. — (U. P.).

LA LIBRA ESTERLINA

LONDRES, 7. — El valor de la libra esterlina en monedas extranjeras, se cotizó como sigue:

Estados Unidos, 85 7|32 dólares; Francia, 169 1|16 francos; Bélgica, 175 9|16 francos; Alemania, 20.36 3|4 marcos oro; Finlandia, 192.65 marcos; Austria, 34.39 1|2 chelines austriacos; Holanda, 12.12 5|8 florines; Italia, 126 3|8 liras; Suiza, 25.11 1|2 francos; Suecia, 18.15 1|2 coronas; Noruega, 22.15 1|2 coronas; Dinamarca, 18.27 1|2 coronas; España, 32.32 pesetas. El yen se cotizó a 24 1|32 d.; el peso oro argentino, 45 31|32 d.; la libra sobre Praga 163 11|16 y el escudo portugués a 2 17|32 d. —(U. P.).

GANADO

CHICAGO, 7. — Los animales en pie se cotizaron en la siguiente forma:

Novillos, 12.65 centavos oro por libra; terneros de un año, 12.50 centavos oro por libra; terneros, 15.25 centavos oro por libra. — (U. P.).

METALES

NUEVA YORK, 7. — Los metales que se indican a continuación, se cotizaron en la forma indicada: estaño, 71.7"; cobre, 14.25 —(U. P.).

VALORES EXTRANJEROS EN EL MERCADO NORTEAMERICANO

WASHINGTON 7.—Del total de los valores extranjeros ofrecidos en el mercado norteamericano durante el último trimestre, el Departamento de Comercio hace notar que solamente el 4.3 por ciento tenía por objeto la consolidación de deudas.

El país que más pide prestado sigue siendo Alemania, con 102 millones, mientras el resto de Europa solamente ha pedido 62 millones.

Los dos tercios de los empréstitos han correspondido a emisiones de corporaciones privadas, y el resto a corporaciones fiscales.

El Departamento agrega que, fuera de esos empréstitos, las inversiones norteamericanas en el extranjero, durante los tres meses indicados, representan un total de más de 33.000.000 de dólares.—(U. P.)

CONTINUA LA BAJA DEL CAMBIO

GUAYAQUIL, 7. — El cambio continúa descendiendo. El dólar se cotiza a 4.55 sucres.

Los comerciantes se muestran muy excitados con respecto al efecto que las medidas de la misión Kemmerer puedan tener sobre el cambio. — (U. P.).

CUEROS DE FRIGORIFICO

CHICAGO, 7. — Las cotizaciones de cueros de frigoríficos fueron hoy las que se indican a continuación:

Novillos del país, pesados, 16; Texas, pesados, 15; marcados, 15; de vacas, marcados, 13 1|2; del interior del país: vaquillonas y novillos, 14 1|2; de vacas, pesados, 9 1|2; de vacas, sin pesar, 11 1|4; de terneros, 20; de becerros, 10 1|2 —(U. P.).

Lecherías

Ofrecemos maquinarias y toda clase de útiles para esta industria

Enfriaderas de leche tubulares "Simplex"
Descremadoras "Diabolo"
Batidoras y sobadoras a fuerza motriz y a mano
Moldes para quesos cheddar y de bola
Molinos para la cuajada.
Productos legítimos, danesa "Hansen", como: Cuajo en líquido y tabletas, colorantes para queso y mantequilla, aparatos de prueba y de ensayo.
TODOS A PRECIOS REDUCIDOS Y MUY CONVENIENTES

MORRISON & CO.
SANTIAGO — Ingenieros — VALPARAISO

LA FEDERACION OBRERA AMERICANA ESTA FUERTEMENTE DIVIDIDA RESPECTO DEL RECONOCIMIENTO DEL SOVIET

DEROIT, 7.—Los acontecimientos desarrollados en la Federación obrera americana indican que habrá una fuerte división respecto de la moción tendiente a recomendar el reconocimiento del gobierno ruso de los Soviets.

El discurso de Sherwood Eddy, secretario internacional de la Y. M| C. A. en que declaró que el Soviet era el Gobierno más estable de Europa y que tenía la convicción de que nada procedente de fuera de Rusia podría impedir su éxito, fué calurosamente aplaudido.

Después, las palabras del presidente de la Federación Mr. Green, en las que calificó al Soviet de autocracia apenas un poco menos severa de la que prevaleció durante el zarismo, fueron recibidas con silencio.

A continuación, Mr. Eddy manifestó que las conclusiones deducidas de la misión independiente enviada a Rusia demostraban que si bien tenía en su contra la severa limitación de la libertad, el ateísmo dogmático y materialista y su deplorable afiliación a la tercera internacional, el régimen del Soviet estaba basado más en la sagacidad que en la fuerza, que garantizaba la igualdad de razas, un salario igual para el mismo trabajo, seguro contra la enfermedad de prohibición de hacer trabajar a los niños y restricción del trabajo de los menores de dieciséis años a cuatro horas diarias).—(U. P.)

YODOPEPTON
(M. R.)
Preparado a base de Yodo y Peptona en combinación fácilmente asimilable. El remedio específico contra ARTERIO-ESCLEROSIS, REUMATISMO, GOTA, ARTRITISMO, ETC.
EXIJA LA MARCA DE GARANTIA DEL
LABORATORIO CHILE

ACTIVIDADES DEPORTIVAS MUNDIALES

GUZMAN PREPARA LA DEVANCHA CON HORACIO ROLDAN

BUENOS AIRES, 7.—El pugilista Guzmán se entrena diariamente en el gimnasio de Mac Carthy para pelear un match de revancha a doce rounds con Horacio Roldán, con quien empató recientemente.

Guzmán parece estar ligeramente sobre su peso, pero da muestra de la mayor rapidez y sus golpes parecen tener una potencia considerable.

Los expertos boxeriles opinan que Guzmán habría vencido anoche a Criqui por knock-out. — (U. P.)

CRIQUI SE RETIRARA DEL RING

BUENOS AIRES, 7.—Los diarios de la tarde dicen que Criqui ha manifestado que se retira del ring.

Además, el francés se habría quejado de la táctica de Uzabeaga de sujetarse de los cordeles con la mano derecha mientras fintaba y golpeaba con la izquierda.

Uzabeaga espera regresar a Chile en la próxima combinación. — (U. P.)

UN VUELO ALREDEDOR DE ESTADOS UNIDOS

WASHINGTON, 7.— Con el objeto de despertar un interés más amplio en la aviación, el comandante Byrd que voló hace poco sobre el Polo Norte en aeroplano, partió hoy en la misma máquina de su viaje ártico en dirección a Nueva York.

De esta ciudad Byrd seguirá volando por etapas a través del país cubriendo un recorrido de 7,000 millas.—(U. P.)

EL PRESIDENTE DE LA FEDERACION ARGENTINA DE FOOTBALL SE DIRIGE A CHILE

BUENOS AIRES, 7. — Hoy en la mañana se dirigió a Chile el presidente de la Federación Argentina de Football, señor Aldo Cantoni. — (U. P.).

CLARK DERROTO A MORACCHINI

LONDRES 7.—El campeón europeo de peso mosca, Elky Clark, venció por puntos al campeón francés del mismo peso, Francois Moracchini, en un match a 20 rounds. (U. P.)

MILLIGAN DERROTO A TED MORO

LONDRES 7.—El campeón de peso medio de Europa, Tommy Milligan, venció a Ted Moro, quien fué descalificado por negarse a parar la pelea al final del décimo cuarto round.—(U. P.)

Fume Westminster
TABACO TURCO
SIN BOQUILLA Y
CON BOQUILLA
ORO Y CORCHO

ITALIA

REGOCIJO POR LAS MEDIDAS DEL GOBIERNO FRANCES SOBRE LOS EXPATRIADOS POLITICOS Y EXTRANJEROS

ROMA, 7.— La prensa se manifiesta satisfecha por las medidas adoptadas por el Gobierno francés con el objeto de contrarrestar las actividades de los expatriados políticos y hace notar que esas medidas van dirigidas principalmente contra los agitadores italianos anti-fascistas cuyas manifestaciones llegan a constituir un peligro para las relaciones franco italianas.

La prensa hace notar que, al adoptar esa actitud, Francia cumple seguramente los deseos de Italia quien aprecia grandemente, retribuyéndola, una más estrecha amistad con Francia.—(U. P.)

BUROFF VISITO AL PAPA Y AL CARDENAL GASPARRI

ROMA 7.—El Ministro de Relaciones Exteriores de Bulgaria, M. Buroff visitó a Su Santidad el Papa y al Secretario de Estado del Vaticano Cardnal Gasparri

El Ministerio de Relaciones manifestó que la visita de M. Buroff no obedece a ningún propósito específico ni tiene además relación alguna con los acuerdos especiales pués sólo se trata de la renovación eventual del tratado de comercio ítalo-bulgaro. (U. P.)

RUSIA

"PRAVDA" SE OPONE A LA DISCUSION DE LOS INCIDENTES DE TROTZKY Y ZINOVIEV

MOSCU, 7.—El periódico "Pravda" en su editorial, rechaza la proposición que se había insinuado de discutir públicamente las cuestiones que Trotzky, Zinoviev y otros dirigentes de la oposición han levantado, dando como razón de esa negativa, el que semejante discusión no haría sino entorpecer el trabajo regular del Partido de dar ayuda y facilidades a los grupos que tratan de introducir una política general de democracia en Rusia.

Manifiesta, además, el diario citado que la discusión sería supérflua porque el partido ya ha resuelto las cuestiones debatidas y el 90 por ciento de sus miembros de la Central y Comitées de Control apoyan el punto de vista de la mayoría.—(U. P.)

POLONIA

EL EQUILIBRIO MENTAL POLACO NO SERA ALTERADO POR EL PACTO RUSO-LITUANO

VARSOVIA, 7.—Interpelado el Ministro de Relaciones Exteriores M. Zalewski, se refirió en forma despectiva de las interpretaciones alarmistas que se habían dado al reciente tratado ruso-lituano, que era de insuficiente importancia, dijo "para hacernos perder nuestro equilibrio mental".—(U. P.)

ESPAÑA

MEJORAS EN EL PROTECTORADO EN MARRUECOS

MADRID, 7. — El Gobierno anuncia que se ha intensificado en Marruecos la labor de protectorado y agrega que, salvo pequeños grupos de bandoleros, la pacificación es completa.

En el orden civil se implantará un plan completo de mejoras en el que se incluyen varias obras públicas.

Se implantará también un método de colonización mediante el cual se ayudará a los colonos con créditos agrícolas.

Además, se creará una escuela agrícola y se inventarían los bienes del Majzen.—(U. P.)

REGRESAN LOS REYES A LA CAPITAL

MADRID 7.—Los soberanos, acompañados de sus hijos llegaron a esta capital.

En la estación fueron recibidos por los ministros, autoridades, señor La Cierva, generales y miembros de la aristocracia. (U. P.)

DECLARACIONES QUE HACEN 4 PRELADOS MEXICANOS QUE VAN A ROMA

SANTANDER, 7.— Han llegado a ésta cuatro prelados mexicanos, que se dirigen a Roma a fin de informar al Papa de los asuntos religiosos acaecidos en México, y a fin de recibir instrucciones de Su Santidad.

Los prelados han declarado que las informaciones del Gobierno mexicano en el sentido de que se ha restablecido la calma en el país no son efectivas. Existen, han dicho, las más terribles violencias y tienen lugar muchos arrestos y deportaciones. La censura impide que el mundo conozca la situación en que se encuentra el clero.

Han manifestado además que los católicos cuentan con el apoyo de los católicos de los Estados Unidos, de los Caballeros de Colón, como también de los protestantes y que están ciertos del éxito ya que el 80 o|o de la población de México es católica.—(U. P.)

DECLARACIONES DE PRIMO DE RIVERA EN BADAJOZ

MADRID 7.—Comunican de Badajoz, que en un discurso pronunciado en dicha ciudad, Primo de Rivera anunció que los hombres que figuraban en la antigua política pretendían, ingresar a la Asamblea Nacional.

"Se figurarán—dijo—que son capaces y preparados. Nunca. Son incapaces para contribuir al resurgimiento de la patria."

Un obrero lanzó varias acusaciones contra un político de la provincia, y Primo de Rivera ordenó que inmediatamente se iniciara el proceso correspondiente.

RUIZ DE ALDA HABLA SOBRE LA PROXIMA EXPOSICION DE AERONAUTICA

MADRID 7.—El aviador Ruiz de Alda, que trabaja en la organización de la Exposición Aeronáutica Nacional, que se celebrará del 24 de Octubre al 4 de Noviembre, ha hecho las siguientes declaraciones:

"Los delegados hispano-americanos apreciarán los progresos de la aviación española, que la capacitan para vivir independientemente y acometer grandes empresas.

Se exhibirán un Breguet, similar al empleado en el raid a Manila; un autogiro del ingeniero La Cierva de 300 HP., y cuatro aparatos originales que se aprovecharán para el vuelo a Guinea, en caso de rendir pruebas satisfactorias.

Se presentarán aparatos españoles construídos en Cuatro Vientos, Guadalajara y Barcelona, y una instalación de aeronáutica militar. Habrá también un globo cautivo y un pequeño dirigible destinado a ascensiones del público."

CONTRA TOSES REBELDES
GUAYACOLINA
A BASE DE SULFOGUAYACOLATO DE POTASIO

SE HUNDIO EL VAPOR "DORIS"

ATENAS, 7.—Entre las islas de Ohio y de Mytuleno se hundió el vapor griego "Doris", procedente del Mar Negro, que se dirigía a Gibraltar con un cargamento de gasolina.

El barco estaba asegurado en 20,000 libras esterlinas.—(U. P.)

VENIZELOS ACEPTARIA LA CARTERA DE RELACIONES DEL FUTURO GOBIERNO

ATENAS 7.—El señor Venizelos ha enviado desde París un telegrama que dice:

"Decidí, en forma irrevocable, no aceptar candidatura alguna en las próximas elecciones; solamente aceptaría el Ministerio de Relaciones Exteriores en el gabinete de coalición que, después de las elecciones, deberá gobernar a Grecia lo menos durante dos años, para evitar cualquiera discusión respecto del cambio cualqueraudloap pecto del cambio de régimen. Esta es la única forma de salvar a la patria" (U. P.)

GRAN BRETAÑA

SE CUBRIO EL EMPRESTITO PARA LA CIUDAD DE TOKIO

LONDRES, 7.—El empréstito de seis millones de libras esterlinas, con el cinco y medio por ciento de interés y al tipo de 83.50 para la ciudad de Tokio, se cubrió rápidamente.

ESTADOS UNIDOS

Mr. KEMMERER PARTIO AL ECUADOR

NUEVA YORK, 8.—Se ha dirigido al Ecuador el financista Mr. E. W. Kemmerer, a bordo del vapor "Ebro".

La misión está compuesta por seis expertos, aparte de Mr. Kemmerer.—(U. P.)

EL REGRESO DEL EMBAJADOR COLLIER A CHILE

Comentarios de "El Diario" de Buenos Aires

BUENOS AIRES, 7.—"El Diario", refiriéndose al regreso del Embajador de Estados Unidos en Santiago de Chile, Mr. Collier, dice que bastaría ese sólo hecho para comprender que las manifestaciones de Collier sobre el arreglo próximo de la cuestión de Tacna y Arica pueden aceptarse y que su afirmación de imparcialidad ha sido reconocida por el mismo Gobierno de Chile, pues de no ser así no sería aceptado nuevamente en el cargo.

Más adelante el diario discute la forma en que procediera Collier en las incidencias ya conocidas, en que salvó la responsabilidad de sus afirmaciones respecto de la actitud de los políticos chilenos, iniciadores, según el, de las gestiones de arreglos directos.

Agrega "El Diario", "no creemos que tales gestiones fueran desdorosas para ninguno de los que pudieran sentirse aludidos. La vuelta a Chile de Collier es más sugestiva, más elocuente y más prometedora que sus mismas manifestaciones, puesto que en estos asuntos, muchas veces las palabras son empleadas excesivamente, no siempre en relación con la verdad de los hechos. Además, consideramos que la presencia del Embajador Collier en Chile es una garantía en favor de las buenas intenciones del Gobierno de la Moneda de adoptar una actitud cierta de arreglo para la cuestión pendiente.

"El Diario" termina su artículo diciendo: "Collier pondrá las cosas en claro en el asunto de Tacna y Arica que no beneficia a nadie y perjudica a todos; este problema se resolverá el día que Chile y el Perú se decidan a darle el corte final y con ello repercutirá u neco de cordialidad en toda la América."—(U. P.)

PIERROT
REGIA PRESENTACION
SUPREMA CALIDAD
14 CIGARRILLOS 30 CTVS

BOLIVIA

OPINIONES ENCONTRADAS SUCITA EL PROYECTO DE DIVORCIO ABSOLUTO

LA PAZ, 7. — La opinión pública continúa preocupada respecto de la cuestión del divorcio absoluto, presentada a la Cámara de Diputados.

Numerosas damas de la sociedad expresan su opinión favorable al divorcio absoluto.

"El Diario", "La Razón", y "Nueva Era", piensan igual a "La República", que, sin oponerse, hace atinadas observaciones. En su editorial de hoy se refiere a la situación de los indígenas ante el proyecto de divorcio y observa que no están preparados para recibirlo. — (U. P.).

ECUADOR

LA OPINION PUBLICA NO QUIERE EL ARRIENDO DE LAS GALAPAGOS

GUAYAQUIL, 7. — La opinión pública en Quito se ha manifestado en contra de la idea de arrendar cualquiera de las islas del grupo de las Galápagos, y sostiene que el Ecuador debería explotarlas en vista de la abundancia de sal que existe en ellas y que puede ser aprovechada. —

ARGENTINA

SE ESTUDIA LA INSTALACION DE ASTILLEROS

BUENOS AIRES, 7. — El Ministro de Marina declaró en una entrevista que con los 35 millones de pesos oro de la primera partida que deben invertirse en el término de cuatro años, se adquirirían dos cruceros ligeros, modernos, de 6 a 7 mil toneladas, tres submarinos de ochocientas toneladas cada uno, cinco sloops para la navegación en los mares del Sur y varios otros elementos menores.

Agregó el Ministro que una vez ejecutada la primera parte del programa, y después de arreglarse los buques de la escuadra, se iniciará el estudio de las dos partes restantes a fin de completar el plan previsto por la ley.

El Ministro de Marina también estudiará la instalación de astilleros para efectuar construcciones navales en el país. Estos astilleros se instalarían por capitales particulares y por medio de propuestas, y su funcionamiento sería fiscalizado por el Ministerio de Marina. — (U. P.).

VIEJEROS BRASILENOS

BUENOS AIRES 7.—Llegaron a esta capital el director de Telégrafos del Brasil, señor Pablo Gomidez y el Procurador general de dicha República señor Heraclio Sobral Pintos. (U. P.)

EL PAPA FELICITA AL GOBIERNO POR EL NOMBRAMIENTO DE FRAY BOTTARO

El Ministro de Relaciones Exteriores ha recibido un cable del Ministro de Argentina ante la Santa Sede quién le comunica que dió a conocer al Sumo Pontífice la designación de Fray Bottaro como Arzobispo de Buenos Aires, hecha por el Gobierno argentino.

Su Santidad pidió al Ministro argentino que felicitara a su gobierno por tan acertada designa-

DINAMARCA

LLEGO EL PRESIDENTE DE FINLANDIA

COPENHAGUE, 7.—Llegó a ésta el Presidente de Finlandia, M. Relander, siendo recibido por el Rey Cristián y el Príncipe heredero Federico.—(U. P.)

NORUEGA

OSLO 7.——Con referencia a la suspensión de pagos del Banco Klevenae se anuncia que los depositantes recibirán el total de sus depósitos. (U. P.)

PANAMA

DESLIZAMIENTO DE TIERRAS EN EL CANAL

BALBOA, 7. — Se ha producido el más grande de los deslizamientos de terrenos de los últimos meses, en el corte Gaillard, del Canal de Panamá.

El deslizamiento se calcula en millón y medio de yardas cúbicas de las cuales doscientas mil han entrado en el Canal, bloqueándolo parcialmente.

El tráfico no se ha suspendido. En la actualidad trabajan dos dragas a fin de remover la tierra. —

Herr Luther se dirigirá hoy a Santiago

SU VIAJE OBEDECE INDIRECTAMENTE A UN ESTUDIO DE LA SITUACION COMERCIAL E INDUSTRIAL DE LOS PAISES SURAMERICANOS.— EL DISTINGUIDO VIAJERO VISITARA LAS PROVINCIAS DEL SUR Y PASARA A ARGENTINA POR BARILOCHE

Nos informa nuestro corresponsal en el vecino puerto:

Desde ayer es huésped de Valparaíso, el ex Canciller de la República Imperial alemana, doctor Hans Luther, llegado a bordo del vapor "Santa Teresa", en las primeras horas de la mañana.

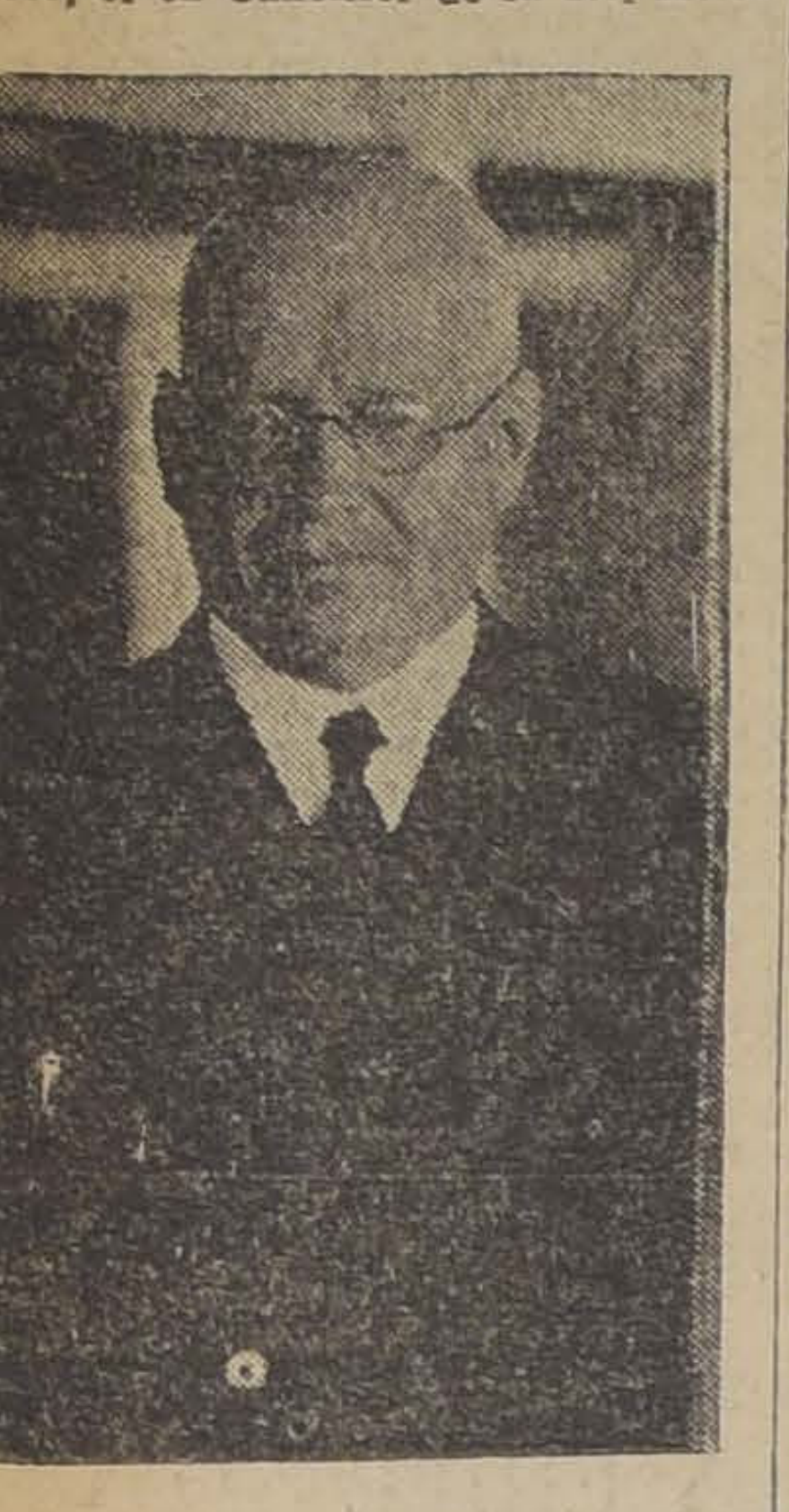

Herr Luther, a bordo del "Santa Teresa", que le trajo a Valparaíso

Herr Luther acompañado del Ministro de Alemania y otras personalidades

Poco después de atracar el vapor subieron a su bordo el Ministro de Alemania Excmo. señor Von Reitwitz, el cónsul de Alemania en Santiago y Valparaíso y un grupo de personalidades de la colectividad alemana residente. Todas estas personas fueron las primeras en saludar a Herr Luther quien recibió los saludos del Gobierno de parte del Secretario de la Intendencia. El capitán de Corbeta, señor Víctor Ramos le saludó a nombre de la Dirección General de la Armada.

Poco después de desembarcar el señor Luther acompañado del cónsul general, hizo una visita a las autoridades asistiendo luego a un almuerzo que le ofrecían los jefes de la Casa Folsch en el Club de la Unión y al que sasitieron miembros del alto comercio alemán.

En la tarde, después de recorrer la ciudad y sus alrededores, asistió a la recepción que se ofrecía en su honor en el Salón Alemán.

Hoy el señor Luther hará una visita a los establecimientos de instrucción alemanes y a las casas comerciales y fábricas de la misma nacionalidad.

LA ESTADA DE HERR LUTHER EN CHILE

El señor Luther permanecerá varios días en nuestro país, pues proyecta visitar las provincias del Sur. Hoy se dirigirá a Santiago donde permanecerá cuatro días y luego irá a Concepción, Temuco, Osorno, Valdivia, Puerto Montt, Puerto Varas y otros.

CON EL SEÑOR LUTHER

A poco de atracar el "Santa Teresa", tuvimos oportunidad de acercarnos al señor Luther y solicitarle alguna declaración.

—Hace mucho tiempo que deseaba conocer a Chile, por ser el país suramericano que más vinculaciones tiene con el mío. Con alegría veo hoy realizado este deseo.

Luego el señor Luther nos manifestó que su viaje sólo tiene carácter particular, de simple turismo, pero que lo aprovechará para hacer un estudio sobre la situación comercial e industrial de los países suramericanos. Por último nos manifestó su gran deseo de conocer la región de los lagos sobre la cual ha oído contar maravillas. Pasaré a la República Argentina por Bariloche— nos dijo al despedirnos.

La llegada de Von Luther a Santiago

El distinguido visitante llegará a la capital mañana a mediodía. En la Estación del Norte será esperado por representantes del Gobierno Cuerpo Diplomático y miembros de la colectividad alemana.

El Sábado, el Presidente de la República le ofrecerá una comida íntima en su casa habitación.

El Domingo a mediodía el Directorio del Club Hípico ofrecerá a herr Luther un gran almuerzo en los salones de las tribunas del club. Después será invitado a presenciar la prueba "El Ensayo".

En la noche, el Ministro de Hacienda le ofrecerá un banquete en el Club de la Unión.

Terminada esta manifestación, von Luther será invitado al teatro Municipal, donde se efectuará una velada gala en su honor.

El Lunes, en los salones del Club Hípico, la casa Holch le ofrecerá un almuerzo y en la noche será festejado por la colonia alemana.

Por su parte el Canciller Huneeus, lo invitará a una comida íntima en su casa, la noche del Martes.

El Miércoles von Luther se dirigirá al Sur acompañado de los secretarios que el Gobierno ha nombrado.

EL DIARIO DE LA ZONA AUSTRAL

Para datos sobre pasajes, combinaciones de vapor y ferrocarril, hoteles, lugares de excursión, etc., etc., dirigirse a la Administración de "El Correo de Valdivia" donde se atenderá toda consulta, sin cargo alguno para el solicitante.

La Dirección de la Caja de Retiros de los Ferrocarriles responde a los cargos formulados

EN UN COMICIO DE FEROVIARIOS

INFORME ELEVADO AYER AL MINISTRO DE OBRAS PUBLICAS, COMERCIO Y VIAS DE COMUNICACION

Recientemente los obreros ferroviarios celebraron un comicio en el que formularon diversos cargos en contra de la Caja de Retiro y de Previsión Social de los Ferrocarriles del Estado, elevando un memorial a S. E. el Presidente de la República.

El señor Director de la Caja, don Róbinson Paredes, ha respondido a los cargos, en oficio que ha enviado ayer al señor Ministro del ramo y que damos a continuación.

En el informe citado se desvanecen los cargos formulados tanto por la prensa como en las reuniones de las diversas organizaciones ferroviarias.

EL INFORME

"Señor Ministro:

La Dirección a mi cargo ya ha manifestado al Ministerio de US., en diversas ocasiones, los descargos a las observaciones que, por medio de la prensa, han venido haciéndole los gremios de Empleados Ferroviarios, absteniéndose en lo posible, de entablar polémicas de prensa, conforme al deseo de US. y del Honorable Consejo de la Caja.

La mayor parte de las observaciones formuladas, se refieren a las operaciones de propiedades, que la institución efectúa para sus imponentes, en las cuales, le cabe una intervención relativa al Director de la Caja, por cuanto así lo disponen los Reglamentos vigentes; las resoluciones de importancia, las modificaciones de presupuestos, las aceptaciones de contratos, etc., corresponden al H. Consejo de la Caja resolverlas y el Director, que aunque es cierto forma parte del Consejo, viene a ser sólo el personero, o simple ejecutor de los acuerdos que la Corporación adopte.

No obstante lo anterior, se ha hecho blanco al suscrito Director de la injusta campaña que, con tenacidad digna de mejor causa se ha emprendido en contra de la Caja.

El comicio de los Ferroviarios, celebrado en esta ciudad el 24 de Setiembre próximo pasado, puso en manos de S. E. el Presidente de la República un pliego de conclusiones, acompañado de diversos antecedentes y consideraciones dirigidas a demostrar el malestar que existía en la Empresa por los procedimientos de la Caja de Retiros de los Ferrocarriles a mi cargo.

No ha tenido conocimiento la Dirección de las conclusiones a peticiones de los Ferroviarios, sino de una minuta de motivos que se refieren a los cargos ue se hacen, publicada en "El Diario Ilustrado" del 25 de Setiembre.

Una vez más deseo hacer llegar a conocimiento del señor Ministro los descargos de las observaciones que en dicha minuta se formulan, aunque algunas de ellas ya han sido ampliamente esclarecidos, pudiéndose comprobar que están desprovistas de todo fundamento de justicia. Procederé en consecuencia, a darles respuesta en el mismo orden en que aparecen publicadas.

1. Darse preferencia para sus negocios personales.

Este cargo se refiere a una sola operación de edificación, perfectamente lícita y reglamentaria que ha hecho con la Caja el suscrito, operación presentada cuando aún estaba abierto el registro de admisión, aprobada en todos sus trámites por el H. Consejo y que no postergó ninguna solicitud de edificación y que si se pudo efectuar oportunamente fué en consideración a que la compra del terreno se hizo en remate público y los títulos de dominio estaban perfectamente arreglados a derecho. Por otra parte, no hay ninguna disposición reglamentaria que establezca el tiempo que el solicitante debe tener como imponente de la Caja para hacer operaciones de propiedades, de manera que si la preferencia de que se observa mi operación se refiere también al poco tiempo que tengo como imponente y Director de la Caja, este cargo resulta infundado e injusto.

2. Amparar las incorrecciones en la construcción de la Población de Ovalle, elevando al doble el precio de las propiedades.

El Director de la Caja no ha tomado resolución alguna sobre estas construcciones que no hayan sido propuestas por el Departamento de Propiedades y aprobadas por el H. Consejo. Además, para convencerse de que no es exacto lo aseverado en este punto, basta con leer detenidamente el memorial del Departamento de Propiedades, en que se demuestra, por los presupuestos confeccionados, que las casas sólo tendrán un mayor valor de un 14 o|o.

No obstante el informe de Propiedades, la Dirección pidió y obtuvo del Ministerio de US. y de la Dirección de los Ferrocarriles, la designación de una Comisión de altos funcionarios que investiguen ampliamente todo lo que haya en los cargos hechos sobre esta Población.

3. Amparara las incorrecciones de algunos empleados de la Caja referentes a la construcción de la Población Bascuñán, donde se ha aumentado el valor de las cuentas de gastos.

Esta afirmación es enteramente antojadiza y como es un cargo completamente vago, no tiene ningún valor. Las cuentas de la Población Bascuñán se han pagado todas **con el informe de los pobladores, arquitectos e inspectores de la obra.** Por otra parte, estas cuentas y toda la documentación correspondiente están a la disposición del Ministerio del digno cargo de US.

4. Amparar las incorrecciones de la Población Echeverría, donde el contratista debe entregar el 15 o|o.

La Caja no tiene conocimiento oficial de este denuncio. De las averiguaciones practicadas se desprende que ese 15 o|o **es una concesión gratuita hecha por el contratista a los pobladores,** en lugar de cobrarles la calle nueva que se abrió. Se trata, pues, **de una ventaja o utilidad** que han conseguido los interesados propietarios.

5. Tomar como contratistas a individuos inmorales, que roban a los obreros y empleados.

Según el Reglamento de Propiedades, aprobado por el Consejo y el Supremo Gobierno, los imponentes solicitantes pueden presentar al contratista que deseen, o bien, ser ellos mismos los contratistas de su propia obra, siempre que ambos reunan requisitos de competencia y honorabilidad, calificados por el Departamento de Propiedades de la Caja. Este mismo Departamento revisa las propuestas, confecciona los presupuestos e informa a la Dirección sobre ellos. En consecuencia, la Caja no impone contratistas ni da trabajo a determinadas personas.

6. Tener en la Caja empleados inútiles, escogidos entre sus correligionarios.

La mayor parte del personal en servicio, el cual reune buenas condiciones de eficiencia, ha sido designado por el Supremo Gobierno a propuesta del Director, señor Guzmán, entre los cuales se encuentran también empleados meritorios que tienen el mismo color político del suscrito. Las propuestas en que le ha tocado intervenir al actual Director han sido de personas preparadas y de antecedentes honorables.

Por otra parte, la no aprobación del Estatuto y Escalafón del personal de la Caja, le ha impedido al Director determinar de una manera evidente la eficiencia específica de cada uno de los empleados de ella.

Además, en numerosas ocasiones se han efectuado concursos previos de competencia, habiéndose designado siempre al aspirante favorecido con la mejor nota.

7. Nombrar empleados para servicios que no existen, como en el caso del nombramiento de inspector para el edificio de la Caja.

Por acuerdo expreso del H. Consejo se designó inspector para el nuevo edificio de la Caja en calle Compañía. Se trata de una persona de reconocida experiencia en obras de concreto que ha estado a cargo de la confección de las especificaciones que para ese trabajo se requerían. En este nombramiento no hay otra objeción que hacer que el título del empleo, porque si se le hubiera considerado como especialista en esta clase de obras, seguramente se habría tenido que asignarle un sueldo superior.

8.—Demorar las liquidaciones de la Población de San Bernardo donde hasta hoy no se puede saber cuánto vale cada casa, a pesar de exigirlo los pobladores día a día y donde se han gastado millones de pesos.

Las liquidaciones que hay que efectuar, **son de 135 casas**, las cuales deben verificarse haciendo previamente una comprobación de cada una de las partidas ejecutadas. Este trabajo es necesariamente largo por la prolijidad y exactitud que demanda y del que no es posible prescindir, sin dejar para más tarde una serie de cargos graves que podrían formularse por los propietarios deudores.

El desconocimiento de los antecedentes de esta clase de trabajos es lo único que puede dar origen a este cargo. Como dato ilustrativo me permito señalar que para terminar estas liquidaciones, que actualmente se efectúan con todo empeño, deben hacerse más de 10.000 multiplicaciones.

9.—No oir los reclamos ni quejas de los imponentes, dándoles siempre la razón a las excusas de los malos empleados de la Caja.

Si este cargo no llevara envuelto una reticencia malévola e insidiosa, no debería dar respuesta a él, por la forma vaga en que ha sido formulado. El Director de la Caja destina la mayor parte de las horas del trabajo diario a la atención del personal de los imponentes que solicitan su intervención, en forma de dejarlos ampliamente satisfechos en sus peticiones y reclamos que formulan. Además, constantemente la Dirección ha recibido y atendido comisiones de empleados y obreros de la Empresa, satisfaciendo, dentro de los recursos y de los Reglamentos vigentes, los anhelos que han manifestado, llegando siempre a desvanecer completamente los cargos infundados que se hacían a la Caja, que se basan generalmente en el desconocimiento de la Ley Orgánica y de los Reglamentos. Sin embargo, la Administración Superior de la Caja, no ha tenido la fortuna de llevar al seno de los diversos gremios ferroviarios, el convencimiento de los correctos y positivos servicios que la Caja presta a sus imponentes, a pesar de haberse declarado ampliamente satisfechas las comisiones que han venido, con las explicaciones que se les han proporcionado por la Dirección y el personal superior de la Caja.

10.—Mantener en secreto el desarrollo de la Caja, teniendo en suspensión los servicios útiles por más de un año sin explicaciones satisfactorias para los imponentes, lo que indica incapacidad y falta de plan de la Dirección.

No comprende el suscrito cómo puede formularse el cargo de mantener en secreto el desarrollo de los servicios de la Caja, siendo que las actas de las sesiones que celebra el H. Consejo se publican y en ellas se da cuenta de todos los acuerdos y operaciones que se relacionan con la marcha de la institución. De ello da testimonio el Boletín de la Caja que se reparte al personal.

La Dirección de la Caja no ha mantenido secreta ninguna resolución del H. Consejo y en cuanto a las operaciones individuales de los imponentes, éstos han sido impuestos oportunamente de la marcha de sus negocios.

Respecto de la suspensión de nuevas solicitudes para adquirir o edificar propiedades y de la concesión de préstamos, han sido motivadas exclusivamente por la escasez de recursos y acordada siempre por el Consejo de Administración después de detenido estudio de la capacidad económica de la Caja.

En consecuencia, mal puede ser justo este cargo, ni menos imputado a incapacidad o falta de plan de la Dirección.

11.—Comprar tres sitios el señor Director, en vez de uno, como indica el Reglamento.

El terreno que el H. Consejo autorizó comprar para el infrascrito, es un solo sitio y en consecuencia, **la operación autorizada es una sola.** Nada tiene que ver que este terreno figure en un plano dividido en tres pequeños lotes, como puede aparecer dividido en cinco o más, porque en el hecho se trata de una sola superficie indivisa. De manera que no puede imputarse al actual Director de la Caja el haber efectuado más de una operación. Por otra parte, el artículo 4.o del Reglamento de Propiedades dice: "Cada imponente no podrá adquirir sino una propiedad raiz por intermedio de la Caja, etc.", sin referirse a que dicha propiedad esté o no subdividida en diversos sitios o lotes de terrenos, cuidando sí, que entre estas subdivisiones exista relación de continuidad, es decir, que formen un solo cuerpo. Además, a otros imponentes se les ha comprado extensiones considerables de terreno, y todo esto no ha merecido la más mínima observación de parte de nadie.

12.—Falsear en su beneficio el informe del perito señor Casanueva que le tasó una de sus propiedades en $ 129,000. Y el señor Director hizo que un empleado superior de la Caja se la avaluara en $ 157,000. Para liberar otras de sus propiedades.

Este cargo tiene su explicación en la forma más sencilla. El perito, señor Casanueva designado por el Honorable Consejo, tasó la propiedad no estando aún terminada y como es natural, su tasación correspondió a lo existente en esa fecha. Con posterioridad a la tasación del señor Casanueva se terminaron las pinturas y muchos trabajos de importancia. La nueva tasación que se efectuó no tuvo otro objeto que valorizar los trabajos que el señor Casanueva no pudo tomar en cuenta cuando él verificó la tasación.

En todo caso, los antecedentes de ambas tasaciones quedan a disposición del Ministerio del digno cargo de US.

13.—No pedir nunca propuestas públicas para hacer los trabajos de los imponentes favoreciendo así a amigos políticos echados de otras partes y que engatuzan a los obreros ofreciéndoles dinero para que pidan como contratistas a éstos.

Este cargo es la repetición de lo dicho en el número 5.o al cual se le puede dar la misma contestación.

14.—Obstaculizar siempre las poblaciones pedidas y que no se pagan al contado ni hay desembolsos para la Caja como ha pasado con las poblaciones Vergara, Mirador, San Bernardo, Ecuador, Gatica, etc. Que no exigen pago inmediato.

Es un absurdo aseverar que la Dirección de la Caja haya podido obstaculizar el estudio de las poblaciones pedidas y que no se pagan al contado, y declarar todavía que estas operaciones no significan desembolso alguno para la Caja. A toda compra de terreno, aunque no se pague al contado, sigue forzosamente el estudio y construcción de los edificios solicitados, para los cuales deben disponerse previamente los fondos indispensables.

Está en conocimiento del señor Ministro, que las dificultades se han presentado para el desp de los negocios pendientes bidos al número excesivo de cios que se aceptaron a trami en relación con los recursos nibles de la Caja, de maner si no se ha procedido al de nuevas solicitudes de pobl ha sido solamente por la cir ción ya señalada

Las poblaciones Vergara mán, Ecuador, Gatica, etc., han considerado por el Cons la Caja, no ha sido posible charlas, porque su con habría significado un perjui siderable para el gran núm negocios individuales que est perando su liquidación.

En cuando a la Población (San Bernardo) ella se prese Enero de este año, es decir, después de estar cerrados los cios. En todo caso, es al Hon Consejo de la Caja a quien ponde exclusivamente la res de este negocio y para realiz procedido tomando en cuenta zones económicas indicadas riormente.

No está demás llamar la ate del señor Ministro, a que los gos formulados en el Comic 24 de Setiembre no guarda ción alguna con los acuerdo respecto de la organización y deficiencias tomó el último Co so Obrero Ferroviario, en los se consultaron algunas medid nas de estudio y que la Admin ción de la Caja ha considerad bidamente en la modificación Reglamentos que tiene en est que pronto someterá a la apro de US.

Para terminar, cree el haberse sincerado suficien ante el señor Ministro de los gos tan injustos, como infu que se hacen a la Administ Superior de la Caja, la cual eludido, sino por el contrari dado las mayores facilidades que se hagan ampliamente to investigaciones que US. se ha do ordenar.

Dios guarde a US.—Róbinson Paredes.

Puertas - Ventanas
GALERIAS y PERSIANAS
se hacen de medida y hay
para entrega inmedia
Ofrece la
Barraca y Fábri
LA REPUBLIC
Domeyko 2354 - Tel. 182 P
DESPACHO A PROVINC

CIGARRILLOS La Vencedora
HABANOS SELECCIONADOS 80 cts CAJETILLA

CIGARRILLOS CABECEADOS
ORO
M R
PAPEL MAIZ
CORRIENTES 20 cts
ESPECIALES 40 cts

En el Club de los Ferroviarios

Asistentes a la manifestación ofrecida anoche en el Club de los Ferroviarios

Anoche se llevó a efecto en los comedores de ese Club la manifestación que el Directorio de la Asociación Ferroviaria, ofrecía al Presidente de la institución don Carlos Anríquez, como una demostración del aprecio que se ha captado por la forma cómo se ha desempeñado en ese cargo, y además, por haber cumplido 30 años de servicios en la Empresa de los Ferrocarriles.

«Queremos la salvación de la industria maderera»

DICEN LOS INDUSTRIALES DEL SUR AL SOLICITAR LA CREACION DE UNA SUCURSAL DE LA CAJA DE CREDITO AGRARIO

De diversos puntos del país hemos recibido comunicaciones que nos dicen que existe una sentida necesidad de crear una sucursal de la Caja de Crédito Agrario en Temuco y Valdivia, con el objeto de detener la crisis que se ve venir con caracteres alarmantes para la industria maderera.

Sobre este asunto, en nuestra edición de ayer publicamos un reportaje del ingeniero don Pedro Soto, quien ha venido a la capital a fin de hacer gestiones ante el Gobierno, en el sentido de obtener algunas medidas encaminadas a solucionar el problema.

Por otra parte, hemos conversado con varias personas entendidas en estas materias, y todas coincidían en estimar que uno de los medios más eficaces para salvar la industria, sería la creación de la Caja, Institución que torgaría préstamos a los industriales a fin de que pudieran intensificar la producción.

Por lo demás, el señor Soto recibió ayer el siguiente telegrama de Temuco, firmado por las personas que se indican.

"Numerosa comisión madereros conferenció con el senador señor Trucco y con don Pedro Aguirre Cerda, quienes prometieron tratar Consejo Caja Agraria, Martes próximo, otorgar préstamos a esta región".

Encontraron justificadísima la aspiración de los agricultores y madereros de tener en Temuco una sucursal de la Caja, con Consejo local, impuestos de las grandes responsabilidades ofrecidas para garantir los préstamos conforme a la última Ley de Crédito Agrario.—(Firmados).— **Carlos Navarro.— Ricardo Klapp.— Manuel Herrera.— Eulogio Toledo.— Octavio Fernández. —Juan Ignacio Chávez.— Daniel Fábregas.— Samuel Ruiz.— Edgardo Searle.— Raimundo Rojas.—Juan Cabezas.— Pedro Ugalde.**

Hoy cumple 30 años la Sociedad Union Comercial

Con este motivo el directorio de esta prestigiosa institución ha preparado un programa de fiestas que se efectuará durante el día de hoy.

Como se sabe, la Unión Comercial es una de las Sociedades nacionales que colabora eficientemente al programa industrial y comercial del país. Formada hace 30 años con un número reducido de socios, cuenta hoy con cerca de tres mil miembros diseminados en todo el territorio. Mantiene un buen número de beneficios para sus socios tanto en el orden individual como colectivo: tiene un seguro de vida, una cuota de invalidez, de beneficencia y de sanidad para sus asociados, fuera de los servicios de protección industrial y comercial, arbitraje y conciliación, propaganda, etc.

Ultimamente se han modificado sus Estatutos ampliando su radio de acción, con nuevos e importantes servicios que le auguran aún un mayor desarrollo y una mayor prosperidad.

La celebración del aniversario empezará hoy a las 9.30 P. M. con una sesión solemne, en la cual se efectuará la trasmisión del mando a la nueva Junta Directiva, que en ese mismo día funciones en ese mismo día de una interesante velada musical a cargo de distinguidos aficionados de Santiago.

Mañana se realizará el anual, y oportunamente publicaremos la celebración del aniversario de la institución, Sociedad que, como hemos dicho, llena un importante rol en el desarrollo industrial y comercial del país.

IMPUESTO FISCAL SOBRE BIENES RAICES

Se ruega a los propietarios de la ciudad de Santiago, como ya reiteradas veces se les ha pedido, pasen a las oficinas de la Tercera Zona de Impuestos Internos, en

ALAMEDA ESQUINA SERRANO, DE 9.30 A 11.30 A. M. Y DE 2 A 5 P.M.

a retirar sus recibos por la contribución fiscal del primer semestre de 1926.

Igualmente se les avisa que están listos para su cancelación los recibos que corresponden al segundo semestre, de

TODA LA CIUDAD DE SANTIAGO,

o sea de las propiedades que forman las subdelegaciones urbanas 1.a hasta la 27.a inclusives, y 8.a, 24.a y 25.a, rurales, y se les pide atiendan a su pago, con oportunidad, dentro del presente mes.

Santiago, 2 de Octubre de 1926.

EL ADMINISTRADOR DE LA III ZONA DE IMPUESTOS INTERNOS.

LA COMIDA DEL MINISTRO DE RELACIONES EN HONOR DE LOS CORRESPONSALES EXTRANJEROS.—

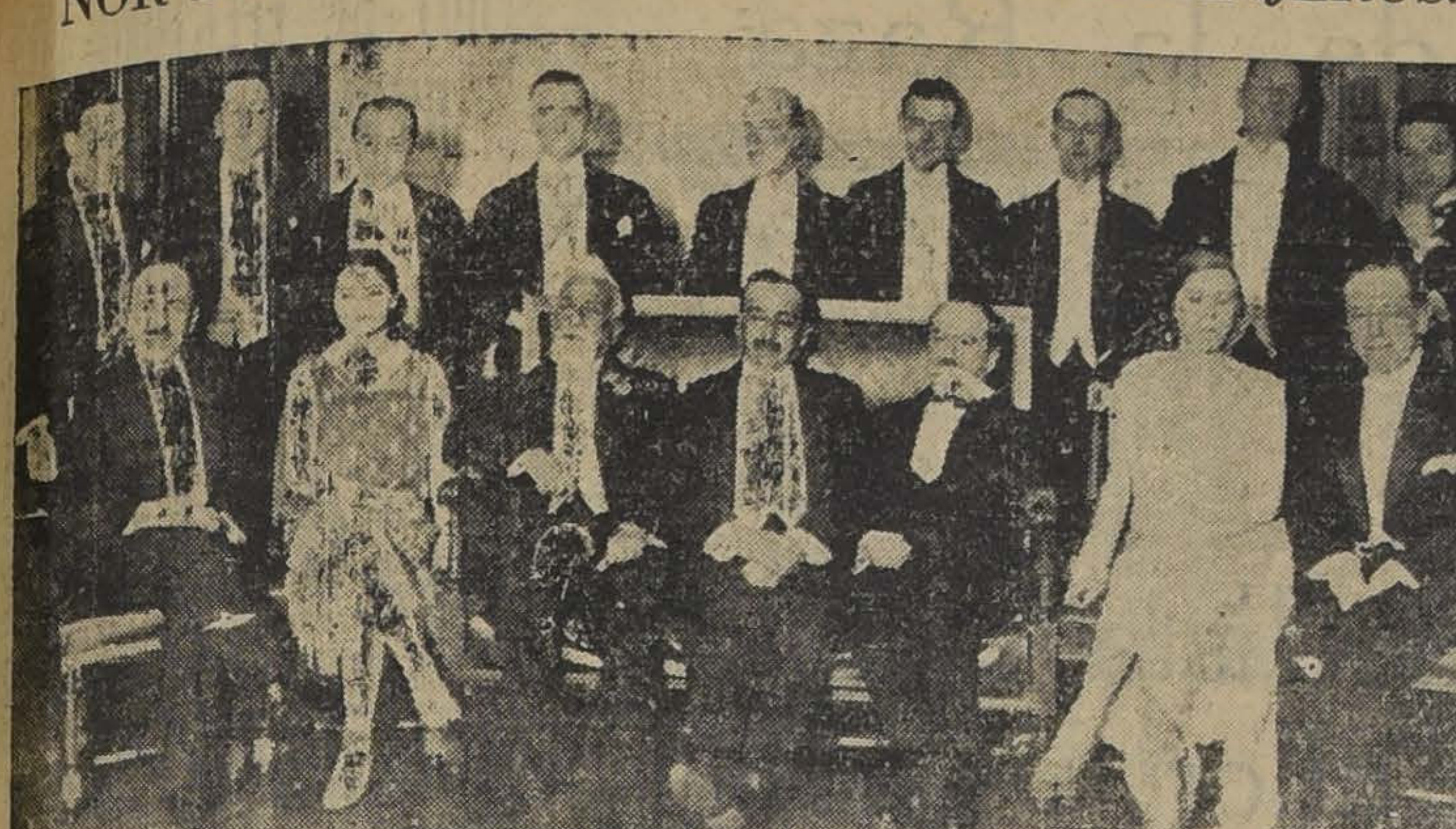

Anoche se efectuó la comida que ofrecía en su residencia de la calle Catedral, el señor Ministro de Relaciones, don Antonio Huneeus, en honor de los corresponsales de diarios extranjeros, acreditados en la capital, y de los directores de diarios.

Asistieron: el señor don Antonio Huneeus, señoritas Magdalena y Carolina Huneeus Valdés, don Carlos Dávila, Director de "La Nación"; don Rafael L. Gumucio, Director de "El Diario Ilustrado"; don Arturo Meza Olva, Sub-director de "La Nación" y corresponsal de "La Prensa" de Buenos Aires; Mr. James Miller, vice-presidente de la United Press; don Salvador Nicosía, corresponsal de "La Nación" de Buenos Aires; don César Cordovez, gerente de la Agencia Havas; don Rafael Fusoni, gerente en la Costa del Pacífico, de la United Press; don R. Gatica, gerente de la International News; Mr. Reynolds Packard, gerente de la United Press en Chile; don Juan Livingston, coresponsal de la Associated Press, ne", de Chicago; Mr. H. Lloyd, corresponsal de la Associated Pres zalida y Conrado Ríos Gallardo, zalida y Conrado Ríos Galardo, redactor de "La Nación".

EN LA DIPLOMACIA.—La señora Shorborg Rebolledo, esposa del Consejero de la Legación de México, se dirigirá el Viernes a Cauquenes en compañía de uno de sus hijos.

—Continúa enfermo el señor Rodolfo Bermúdez, Encargado de Negocios de Panamá en Chile y Argentina.

—El Excmo. señor Manuel J. Malbrán, Embajador de la República Argentina en nuestro país, partirá con la combinación del Sábado a Buenos Aires, haciendo uso de licencia; lo acompañará el Adicto Militar de dicha Embajada, comandante señor de la Pace.

—El Domingo próximo, 10 del actual, con motivo de la celebración del aniversario de la República, el Encargado de Negocios de China y señora de Owyan King, recibirán al Cuerpo Diplomático, a sus relaciones sociales y oficiales en los salones del Club de Señoras, Compañía 1263, de 6 a 9 P. M.

REVISTA DE GIMNASIA.—La revista de gimnasia que presenta anualmente el Instituto de Humanidades y que fué postergada a causa de la lluvia de la semana pasada, se efectuará el próximo Sábado 9 a las 4 P. M. Como no se han enviado nuevas invitaciones, se nos encarga avisar que servirán las ya repartidas.

IN MEMORIAM.— Mañana Sábado 9 se dirá una misa por el alma de la señora Rosa Wangh de Viollier, en la capilla del convento del Purísimo Corazón de María, San Ignacio 416, a las 9 A. M.

LOS FUNERALES DE DON EXEQUIEL FIGUEROA LAGOS. En la mañana de hoy, a las 11, serán sepultados los restos del señor don Exequiel Figueroa Lagos, distinguido funcionario judicial jubilado y de cuyo sensible fallecimiento dimos cuenta ayer. El cortejo partirá desde su casa-habitación, Brasil 255, en dirección al Cementerio General.

Dadas las generales simpatías de que gozaba el señor Figueroa y el crecido número de relaciones sociales con que contaba, sus funerales darán lugar a una sentida manifestación de condolencia.

VIAJEROS.—Ha regresado de Concepción el señor Jerman Spoerer.

—En el vapor "Essequibo" se dirigieron a Arica el señor Julio Donoso, señora y familia.

—El señor Alberto Walker y señora partirán para Antofagasta.

—Al mismo punto se dirigió el capitán señor Armando Castro.

—A Viña del Mar partió la señora Carolie B. de Quintana.

—A su fudo "Los Aromos" se dirige hoy el señor Alejandro Chadwick Ortuzar.

—Del fundo "La Punta" regresaron la señora Luz Lyon de Pereira y familia; señora Blanca Lyon de Eyzaguirre y familia; y señora Adriana Lyon de Aldunate y familia.

—De Viña del Mar regresó la señora Hortensia Lynch de Peña.

—Del mismo punto la señora Gabriela Baeza de Echeverría.

—Regresará hoy a Viña del Mar la señorita Olga Castillo Bazan.

—El señor Mauricio L. Mena partió ayer a Temuco.

—Al Puerto partió por el expreso de ayer el señor Julio Pereira I.

—Se han dirigido a Traiguén el señor Wenceslao Cerda y señora Blanca Pimentel de Cerda.

—A Concepción las señoritas Fala Cerda A. y Amelia Pimentel Plaza de los Reyes.

LA SEÑORITA MARTA MARIN LARRAIN.— En plena juventud, y cuando la vida se le mostraba más propicia, rindió tributo a la muerte la señorita Marta Marín Larraín, perteneciente a una respetable y vinculada familia de esta capital.

Su fallecimiento ha causado un profundo sentimiento de pesar en el amplio círculo de sus relaciones, donde era querida por sus excepcionales prendas de virtud, por su carácter dulce y afable.

La señorita Marta Marín era una cristiana sincera y franca, y profesaba su fe con llaneza y entusiasmo. Era ésta, una de sus innumerables cualidades, que más hondas simpatías le granjeó entre sus relaciones.

Baja a la tumba en medio de la consternación y pesar que su inesperado fallecimiento ha causado en su atribulada familia y entre sus amigos.

CHARLAS VESPERTINAS EN LA BIBLIOTECA NACIONAL. — El profesor del Liceo Musical Mozart, don Humberto Allende, hablará mañana Sábado a las 6 1|2 P. M. sobre el arte musical en Chile.

Las ilustraciones musicales estarán a cargo de la señorita Adriana Aguilera y de don Eduardo López.

DESPEDIDA DE SOLTERA.— Hoy a las 5 P. M. le será ofrecida en el Tea Room de Gath y Chaves una manifestación a la señorita Aída Lira Gálvez, con motivo de su próximo matrimonio.

LA CONFERENCIA DE AYER EN EL CLUB DE SEÑORAS.— Como era de suponer, dada la calidad del programa que se había anunciado, el Teatro del Club de Señoras se vió ayer tan concurrido como pocas veces en la temporada.

A la asistencia femenina de costumbre, se agregó ayer la presencia de numerosos escritores, artistas y políticos que deseaban oir a la señora Gabriela Grandón de Ferrada, en su conferencia sobre la obra literaria del poeta mexicano Amado Nervo, el autor favorito de sus recitales poéticos que tan justo renombre le han dado a ella.

El estudio que hizo la señora Grandón de Ferrada fué todo una revelación para el público, que la conocía virtuosa de la recitación, pero que ignoraba sus altas dotes de crítico y de escritora.

Se le aplaudió con cariño, con apasionamiento, tanto en esta parte como en la recitación misma de algunas composiciones de Nervo. Los colaboradores de esta hermosísima fiesta merecieron también entusiastas aplausos. El joven pianista Tulio Meses, fué obligado varias veces al bis y el tenor don Gustavo Silva Lemus recibió en repetidas ocasiones la ovación del auditorio.

Pero en la fiesta de ayer hay una nota culminante y delicada. Una hijita de la señora Grandón, Gaby Ferrada, cosechó la ovación delirante del auditorio al recitar la composición de Amado Nervo intitulada "Canción a la flor de Mayo". Se reveló esta niñita de siete años una artista consumada, de tonalidades puras y cristalinas, de una dicción impecable y de una emotividad profunda. Como pocas veces puede ocurrir, esta vez, en el triunfo del arte, madre e hija comparten igualmente los laureles con que la posteridad adornó la frente del excelso poeta mexicano.

LA FUNCION DE GALA DE ESTA NOCHE EN CONMEMORACION DEL ANIVERSARIO DEL COMBATE DE ANGAMOS SE EFECTUARA EN EL TEATRO O'HIGGINS. — FESTIVAL DE BANDAS. — Exito y lucimiento promete alcanzar la gran función de gala que la Sociedad de Inválidos del 79 y Veteranos del Ejército y Armada ha venido preparando para esta noche en celebración del glorioso aniversario del Combate Naval de Angamos y a beneficio de los fondos de enfermos de la institución, el que se efectuará en el Teatro O'Higgins a las 9.20 P. M.

Bandas del Ejército ejecutarán un festival de música frente al teatro antes de la función.

Las localidades estarán en venta durante todo el día en la Pastelería del Teatro O'Higgins.

EL ALMUERZO DE AYER A LOS ANCIANOS DEL ASILO DE LAS HERMANITAS DE LOS POBRES.—

La obra de las Hermanitas de los Pobres, en nuestro país, es amplia y generosa. Pero, seguramente la que tiene mayor trascendencia entre nosotros es el sostenimiento del Asilo de Ancianos.

Crónicas enteras se han escrito sobre la labor abnegada y silenciosa de las Hermanitas. También todo el mundo conoce los coches en que recogen la ayuda pública para el sostenimiento del crecido número de asilados, algunos de los cuales son centenarios y requieren el cuidado de los niños.

Nuestra sociedad también ha querido asociarse a la atención solícita de las Hermanas para con los ancianos y ancianas y es así como anualmente, un grupo de damas ofrece un almuerzo a todos ellos, encargándose hasta de servirlo. Este año, como los anteriores, ha resultado una fiesta simpática.

En la fotografía que acompañamos, aparece el grupo de señoras y señoritas que tuvieron a su cargo el almuerzo y el Nuncio Apostólico Monseñor Aloisi Masella, especialmente invitado.

ENFERMOS.—Ha sido operada la señora Laura Lira de Valdés.

—Restablecida se encuentra después de la enfermedad que sufrió en Viña del Mar la señora Julia Lynch de Baeza.

—Continúa mejor la señorita Mary Silva.

—Restablecida se encuentra la señorita Teresa Errázuriz Ovalle.

—Mejor continúa el señor Arturo Edwards Ferrari.

—Enfermo se encuentra el señor Mardoqueo Fernández Moller.

NACIMIENTO.— Ha nacido un hijito de la señora Laura Pérez de Arce de Maturana y del señor Mario A. Maturana.

—Ha nacido un hijo del señor Roberto Quiroga Fiero y de la señora Tilde Brunner de Quiroga.

DEL EXTRANJERO.— Ha llegado al país la distinguida artista señora Celia Castro, muy conocida en los círculos de arte de París. Esperamos encuentre ambiente para desarrollar sus conocimientos de dibujo entre nosotros.

—A fines de este año regresará al país la señora Isabel Agüero de Walker.

AL EXTRANJERO. — Próximamente se dirigirá a Europa la señora María Echeverría de Renjifo e hijos.

—El 8 de Noviembre en el "Ebro se dirige a Europa el señor Félix Echeverría Unzarrunzaga.

—En breve partirán a Europa, el señor Luis Ossa Concha y señora Blanca Peñafiel de Ossa y su hija Blanca.

—El 19 de Octubre por el vapor "Lutetia" se dirigen a Europa el señor Carlos Echeverría Reyes, señora Concepción Vergara de Echeverría y las señoritas Adriana y Ana Luisa Echeverría Reyes.

EN MEMORIA DEL SEÑOR PEDRO WIEDMANN.— Con motivo de ser hoy Viernes el primer aniversario del fallecimiento del señor Pedro Wiedmann, acaecido en Quintero, se dirá una misa a las 8 A. M. en la iglesia de San Francisco por el descanso de su alma.

MATRIMONIO.—El 23 del presente será bendecido privadamente por Monseñor Rafael Edwards el matrimonio de la Srta. Ana Silva Lafrentz con el señor Leopoldo Muñoz Cano.

CIRCULAN LAS SIGUIENTES INVITACIONES.—Carmela Gormáz v. de Urzúa participa a Ud. el matrimonio de su hija Cármen con el señor Samuel Arriagada Marín y le invita a la ceremonia religiosa que se efectuará en la Iglecia de San Pedro (Claras 668) el domingo 10 de Octubre a las 11.30 A. M.

—Héctor Arriagada Ramos y Julia Marín de Arriagada, participan a Ud. el matrimonio de su hijo Samuel con la señorita Cármen Urzúa Gormáz y le invitan a la ceremonia religiosa que se efectuará en la iglesia de San Pedro (Claras 668) el domingo 10 de Octubre a las 11.30 A. M.

Santiago, Octubre de 1926.

MUSICA

HOY, CON "THAIS" SE EFECTUA EL BENEFICIO DEL CUERPO DE BOMBEROS

Hoy la compañía lírica ofrecerá su función anual a beneficio del Cuerpo de Bomberos, poniendo en escena la hermosa ópera de Massenet, "Thais".

Dadas las simpatías que tiene el Cuerpo de Bomberos ante la opinión pública, no dudamos que hoy la función será un exponente del afecto que cuenta en todos los circulos sociales.

Mañana se pondrá en escena una de las óperas de mayor relieve de las de Giacomo Puccini y que aquí hace años no se hace: "La Fanciulla del West". Esta ópera es un trozo vibrante de la vida de las praderas americanas y en ella Puccini ha dado singular relieve americanista a su música.

"La Fanciulla del West" será cantada en su rol central por la soprano dramática Iva Pacetti, por el tenor Giovanni Chiaia, por el barítono Carlos Tagliabue y el bajo Juan Alsina.

El Domingo en matinée se cantará "Mefistófeles", obra que cuenta con grandes partidarios como se demostró anoche, que se hizo ante un teatro desbordante de público.

La compañía pondrá en escena en breve "Lohengrín", "Zazá" y "Manon" de Massenet.

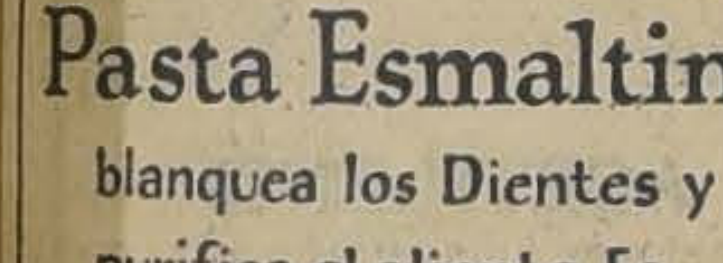

Pasta Esmaltina

blanquea los Dientes y purifica el aliento. Es un dentífrico sin rival.

CREMA LAIT DE LYS JUNOL

ES LA PREFERIDA DEL MUNDO ELEGANTE

Peluquero Japonés

EX-EMPLEADO DE GATH Y CHAVES N.o 9

Atiende a su antigua y distinguida clientela en la casa

J. A. Potín Fils

AHUMADA 150

Aprenda a Bailar

si usted no sabe **o baila mal** porque ha aprendido con **profesores prácticos, aficionados,** y desea un aprendizaje de alta perfección, ultrarápido y de última novedad de los bailes de salón, y tal como se bailan en Europa y N. América, consulte al verdadero y único profesor en Chile de estudios de Danza Superior y Corecgrafía el **AS** de la enseñanza: **JUAN VALERO,** profesor de la high life, notable por su enseñanza artística, pedagógica, sencilla y rápida.

Clases privadas. Cuatro salas. Comodidad y confort. **CASTRO 706.**

La CALVICIE y los grandes resultados con el famoso Específico Boliviano BENGURIA

Si a Ud. se le cae el cabello, acuda al tónico puramente vegetal, el más conocido por sus grandes resultados en la curación de LA CALVICIE: Específico Boliviano BENGURIA, el más garantido y el único Específico bueno para la curación de toda afección al cuero cabelludo. El Específico Boliviano BENGURIA es, ha sido y será el preferido de todas las personas enfermas del CABELLO. El Específico Boliviano BENGURIA le curará a Ud. las CANAS radicalmente; no es tintura. Acuda al regenerador más seguro para la curación de LAS CANAS.

Se atiende en

MONEDA 875, altos

Dr. R. BENGURIA B.

TELEFONO 882

A base vegetal. Decoc. de Cusi Cusi

CON JABON BORAXOL N.R. SE MANTIENE EL CUTIS FINO Y SUAVE

Prince of Wales Restaurant

Pongo en conocimiento del comercio y público en general, para evitar conceptos erróneos, que el señor Telémaco Gajardo P., ex-socio de este establecimiento, se retiró voluntariamente y en perfecta armonía, reconociendo su correcto procedimiento.

MANUEL A. PEREZ C.

Propietario

Ud. debe Descansar

¡Tenga su Veraneo gratis!

LA REINA DE LAS MEDIAS

ofrece a los lectores de "LA NACION"

$ 1.500

en efectivo.

Junte usted 15 ejemplares de "La Nación" y canjéelos en Ahumada 360, por un cupón.

Hay 3 premios: uno de $ 1,000, uno de $ 300, y otro de $ 200, todo en efectivo.

N|O.

VISONET

TRAJES MODELOS PARA NOCHE Y TEATRO

TEJIDOS A MAQUINA

DE GRAN NOVEDAD

PRECIOS...CONVENIENTES

931 - MONEDA - 931

TELEFONO 818

ACIDEZ Y ARDOR DE ESTOMAGO

SE COMBATEN CON

LACTOMAGNESIA ⑱ M. R.

(Hidrato de Magnesia)

FABRICA DE PRODUCTOS QUIMICOS Y FARMACEUTICOS

DAUBE y Cía. — LLAY-LLAY

Teatro MUNICIPAL

BENEFICIO DEL CUERPO DE BOMBEROS

Hoy Viernes 8 de Octubre, a las 9 y media P. M.

«THAIS»

— POR —

CARMEN MELIS. — ARMANDO CRABBE

PRECIO DE LAS LOCALIDADES:

PALCOS CUEVAS	$ 500.00
PALCOS PRIMERA FILA	300.00
PALCOS BAIGNOIR	300.00
PALCOS SEGUNDA FILA	250.00
PALCOS TERCERA FILA	100.00
SILLONES DE ORQUESTA	35.00
LUNETAS PLATEAS	30.00
SILLONES DE ATRAS	30.00
SILLONES DE ATRAS	25.00
LUNETAS-PALCOS 2.a FILA	25.00
SILLONES DE BALCON	15.00
LUNETAS BALCON	12.00
ANFITEATRO	6.00
GALERIA	5.00
ENTRADA GENERAL	25.00

Las entradas están en venta en la Comandancia del Cuerpo de Bomberos, Santo Domingo 978, de 10 1|2 A. M. a 1 1|2 P. M. y de 6 1|2 P. M. a 8 P. M.

Oct—8

KASHA

Pecibimos

En 18 colores de rigurosa moda, ancho 140 centímetros — Lo vendemos al precio sin competencia de

$ 32.50

A LA VILLE DE NICE

HUERFANOS 940 y 942

LA LECHE IMPURA MATA A LOS NIÑOS

LA LECHE DESECADA

MILKO

M. R.

reune todas las condiciones de pureza y salubridad necesarias para satisfacer el criterio más exigente. Especial para la alimentación infantil y para las personas convalecientes o enfermas.

Agentes Generales:

DAUBE Y CIA.

De venta en todas las droguerías y boticas.

PRECIO: $ 7.00

EL TE DE LAS FAMILIAS

TE IRIS

$ 6.80 LA LIBRA—Depósito de Tees Finos SAN ANTONIO 344

SE TENDERA UN NUEVO CABLE ENTRE VALPARAISO E IQUIQUE

En la última sesión del Consejo de Servicios Eléctricos, que fué presidido por el Director del ramo, señor Gustavo Lira y a la que asistieron once señores Consejeros, se estudió una solicitud elevada al Gobierno por la Empresa All América Cables, en que pide se le autorice para tender una nueva línea de comunicación cablegráfica, submarina, que partiendo de Valparaíso al extranjero, toque en el puerto de Iquique.

El Consejo se pronunció en el sentido de informar favorablemente al Ministerio, esta solicitud.

A continuación se concedió títulos definitivos para una merced de agua, concedido en el río San Francisco, del departamento de Santiago, y destinado a la producción de energía eléctrica.

También se acordó informar favorablemente una concesión de agua en el río Bío-Bío a la Compañía General de Electricidad Industrial, con el mismo destino que la anterior.

Por último se entró a considerar el proyecto de Reglamento de Explotación, dándose término al estudio de esta interesante materia.

El Reglamento será enviado para su aprobación al Ministerio de Obras Públicas, después de cuyo trámite es probable que entre en inmediata vigencia.

INSTITUTO DE INGENIEROS DE CHILE

CONFERENCIA SOBRE "LOCOMOTORAS GARRATT"

Hoy Viernes, a las 6.30 P .M. celebrará sesión extraordinaria de conferencias el Instituto de Ingenieros, en su local, San Martín 352.

El ingeniero señor Carlos Krumm, desarrollará una conferencia sobre "Locomotoras Garratt".

El sumario de la conferencia, es el siguiente:

Consideraciones para la elección de una locomotora para fuertes gradientes.— Ventajas de las locomotoras Garratt.— Aplicación de las locomotoras Garratt en la Red Norte, suprimiendo las actuales máquinas de cremallera.— Economías resultantes.

El programa de la Fiesta de la Raza

Con toda actividad se continúan los preparativos para celebrar este año la Fiesta de la Raza.

Como en años anteriores, el Comité Ibero-Americano ha tomado parte activísima en la confección del programa de fiestas, y así, en una reunión que celebró anoche esta institución, con asistencia del Excmo. señor Ministro de España y de los representantes de las diversas instituciones españolas de la capital, se acordaron los números principales del programa de que constará este año la celebración de la fausta fecha del 12 de Octubre.

EL PROGRAMA DE FIESTAS

Los siguientes fueron los números acordados en esa reunión:

Día 11. — A las 6 P. M., gran velada en el Salón de Honor de la Universidad de Chile con asistencia del Presidente de la República, los Ministros de Estado, del Cuerpo Diplomático, de las autoridades locales, y de los miembros de la colectividad española residente.

En esta velada usará de la palabra a nombre del Presidente de la República, el Ministro de Relaciones Exteriores, don Antonio Huneeus, a quien contestará el Ministro de España, Excmo. señor Bernardo Almeyda y Herreros.

Día 12. — Embanderamiento de todas las casas de comercio español, y de todas las calles de la ciudad.

A las 10 A. M. Solemne Te Deum en la Basílica de la Merced, al cual están invitados el Presidente de la República, sus Ministros y el Cuerpo Diplomático.

A las 10 y media. Gran fiesta en homenaje a España en el Liceo Nocturno "Presidente Balmaceda".

A las 11 A. M. — Gran manifestación de confraternidad infantil en el Parque Cousiño, entre niños españoles y chilenos. A esta manifestación asistirán todas las brigadas del Cuerpo de Boy Scouts y la de Exploradores de España, y las Escuelas Arriarán y Olea.

A las 11 y media A. M. — El coronel señor Figueroa desde los pies de la Estatua de Ercilla, hablará a los niños y a los scouts.

A las 3 P. M. — Grandes fiestas populares (romerías), al Parque Cousiño y al Stadium Santa Laura. Las instituciones españolas separadamente han preparado numerosos concursos para la romería del Parque Cousiño.

A las 6 P. M. Conferencia por radio dictada por el señor don Guillermo Martínez sobre España y sus glorias.

"RASGOS DE LA DOMINACION ESPAÑOLA EN AMERICA"

Con ocasión de la Fiesta de la Raza, el conocido escritor don Jorge Gustavo Silva, entregará a la circulación un folleto que lleva el título ya indicado, y en el que se contiene un estudio de la acción colonizadora de España, hecho con el testimonio exclusivo de autores americanos y de europeos, no españoles: Andrés Bello, Ambrosio Montt, Estanislao S. Zeballos, Humboldt, Hume, Lumnis, etc.

En este estudio se hace justicia a España y se rectifican algunos juicios sobre su dominación en nuestro Continente.

EL PROXIMO CONGRESO DE AGRONOMIA Y VETERINARIA

Ha continuado preparándose este torneo, que será el segundo efectuado en el país.

En la sesión celebrada ayer por el Comité se dejaron nombradas las diversas comisiones informantes, cuyas nóminas se darán a conocer en breve.

Durante la próxima semana, una comisión de estudiantes de los cursos superiores del Instituto Agronómico hará una jira al Sur, con el objeto de recoger adhesiones y trabajos para este Congreso.

HUBO CONSEJO DE GABINETE

El Presidente de la República y sus secretarios de Estado estuvieron reunidos hasta las 2.30 de la tarde, tratando diversos asuntos de carácter administrativo.

Este Consejo fué solicitado por el Ministro de Hacienda, don Lautaro Rozas, quien deseaba conocer la opinión del Presidente de la República, y de sus colegas de Gabinete, en cuanto a las respuestas que deberá dar en la Cámara de Diputados a las observaciones que se han formulado en la discusión de los presupuestos de 1926 y 1927.

En seguida, el mismo Ministro dió cuenta de las comunicaciones que ha recibido de los mercados de América y Europa sobre la contratación de los empréstitos del Gobierno de Chile, cuyas propuestas se abrirán mañana.

EL DIA DE LA ESCUELA NORMAL SANTA TERESA

El próximo Domingo, organizada por la Sociedad de ex-Alumnas de ese establecimiento, tendrá lugar la fiesta destinada a honrar a la Patrona de la Escuela.

A las 8.30 habrá misa y comunión; a las 10.30 actos de variedades; a las 12.30 se servirá un banquete; a las 2.30 habrá una conferencia y se bendecirá al Santísimo; y a las 3.30 se efectuará un acto literario-musical a cargo de un grupo de ex-alumnas.

Más tarde se servirán helados y dulces y se rifará entre las socias algunas cantidades de dinero para la adquisición de libros. Además se darán muñecas a las ex-alumnas normalistas, que mejor hayan cumplido el reglamento, para que las rifen entre las alumnas de sus escuelas.

LOS ESTATUTOS PROVISORIOS DE LA "INSTITUCION CULTURAL CHILENO-GERMANA"

FUERON APROBADOS AYER

Una interesante reunión fué la que llevaron a cabo ayer en los salones de la Legación alemana algunas destacadas figuras de la colonia alemana y de nuestros círculos intelectuales para dar forma y organización a una institución cultural germano chilena que propenda al acercamiento y compenetración de la vida chileno alemana.

La reunión fué presidida por el doctor señor Víctor Korner en ella se dejaron redactados los estatutos la institución se funda con el objeto de estrechar las relaciones intelectuales entre la República de Chile y las naciones de habla alemana, para difundir la producción científica, literaria y artística de los referidos países y para promover, en fin, un movimiento más eficaz de aproximación espiritual, social y económico entre estos pueblos.

Para llevar a cabo esta interesante obra, la institución se propone propiciar todos aquellos centros o ateneos que manifiesten finalidades análogas, divulgar en castellano o alemán por medio de publicaciones, traducciones, conferencias, todas aquellas cuestiones de índole científica e intelectual, auspiciar el establecimiento de cursos de extensión cultural, fomentar la actividad difusora del arte y ciencias alemanes y chilenas, fundar bibliotecas, estimular el intercambio de profesores y en fin atender a cuanta manifestación intelectual puede favorecer los fines y objetivos de la institución.

La asociación se denominará "Institución Cultural Chileno-Germana" y su directorio provisorio ha quedado constituído en esta forma:

Presidente, señor doctor Víctor Korner.

Vice-Presidentes, señores Claudio Matte, Guillermo Subercaseaux, Dr. José Schmidt y Carlos Casanueva.

Tesorero, Dr. Duncker, Secretario General, Dr. Ernesto Prado Tagle; y Secretarios, los señores Dr. W. Knoche y Lamheber.

SE REMATARAN LAS ESTAMPILLAS CONMEMORATIVAS DE LA V CONFERENCIA PANAMERICANA

El Ministerio de Hacienda extenderá hoy una autorización al señor Director del Tesoro, para que asesorado por el Martillero de Hacienda, proceda a vender en pública subasta las estampillas conmemorativas de la 5.a Conferencia Panamericana, que han quedado fuera de uso.

La venta se hará en un solo lote, previas las publicaciones del caso en los diarios que se estime conveniente, y por un mínimum de $ 20,000.

La cantidad de las estampillas en cuestión es la siguiente:

1.128,979 estampillas de $ 0.02
46,645 estampillas de $ 0.04
24,441 estampillas de $ 0.10
108,722 estampillas de $ 0.20
182,902 estampillas de $ 0.40
105,652 estampillas de $ 1
92,910 estampillas de $ 2
167,339 estampillas de $ 5

MADRES: Si no podéis amamantar vuestro nene, usad la leche desecada

DRYCO

M. R.

ES EL UNICO alimento similar a la leche materna.
Recomendado por las eminencias médicas mundiales.
En venta en todas las boticas del país, al precio de $ 7.50, el tarro, de Valparaíso al Sur; y $ 8, de Coquimbo al Norte.
Base: leche desecada.
Distribuidores: **MORRISON & Co.—SANTIAGO Y VALPARAISO.**
9 Octubre

C U L T O

LA ASAMBLEA CATOLICA DE MAÑANA

Se efectuará a las 5.30 de la tarde en el Teatro del Colegio de los Sagrados Corazones y su objeto es explicar el significado de la coronación de la imagen de la Virgen del Carmen.

Se desarrollará un programa musical: el padre Rojas cantará y la señorita Elba Fuentes ejecutará al piano algunas piezas escogidas.

La entrada a la asamblea será libre.

LA ULTIMA PALABRA DE LA CIENCIA
PILULES "ANTIDIAS" ANTIDIABETIQUES
FORMULE: Dr. J. E. MOREAU PARIS
SANAN LA DIABETES

DIABETICOS

"ANTIDIAS"

Es el medicamento que cura radicalmente.
Reconocido por eminentes facultativos, como el más eficaz para los casos crónicos y graves.
Distrib.: Droguería Francesa y Daube y Cía.

Base: Antipirina, Santonina, Metarceniato hierro, Ext. nuez vómica.

Hoy llega el político y periodista brasileño Sr. Lindolfo Collor

SERA RECIBIDO EN LOS ANDES POR EL SEÑOR MANUEL BIANCHI, CONSEJERO DE LA EMBAJADA CHILENA EN EL BRASIL. —SUS CONFERENCIAS EN LA UNIVERSIDAD DE CHILE, EL 13 DEL PRESENTE, Y EN EL ESMERALDA, EL 12

Por la combinación trasandina de esta noche llega a la capital el señor Lindorfo Collor, distinguido parlamentario y primer redactor de "O Paiz" de Río Janeiro, y que viene a Chile, especialmente invitado por "La Nación".

En más de una ocasión hemos dado a conocer la personalidad del visitante para entrar a insistir en la importancia de su visita, de franco acercamiento entre ambos países.

LAS CONFERENCIAS DEL SEÑOR COLLOR

La Universidad de Chile invitó especialmente al señor Collor a dar una conferencia que versará sobre "la solidaridad americana".

También en una fiesta de confraternidad brasileño - chilena que se llevará a cabo la noche del doce del presente en el Teatro Esmeralda y que tendrá el carácter netamente popular, el señor Collor disertará sobre interesantes tópicos de actualidad internacional sudamericana.

Tendremos pués, oportunidad de apreciar las condiciones de talento y conocimientos sobre la materia del señor Collor, a través de sus conferencias que en Buenos Aires, bajo los auspicios de la Sociedad Popular de Conferencias, tuvieron el más franco éxito, siendo esa una tribuna que sólo han usado las personalidades más destacadas que han visitado la vecina República.

Fué transitoria la medida de la Junta de Vecinos

AL DECRETAR LA LIMITACION DE PASAJEROS EN AUTOBUS Y TRANVIAS, DICE EL MINISTRO DEL INTERIOR AL INTENDENTE, DON LUIS PHILLIPS

Damos a continuación la nota:

"Santiago, Octubre de 1926.

Se ha recibido en este Ministerio su oficio N.o 9058, en el cual formula algunas observaciones respecto a la orden dada por la Intendencia Municipal de Santiago para limitar el número de pasajeros que pueden viajar de pie en los tranvías, y en la cual Ud. pide que se niegue el auxilio de la fuerza pública para su cumplimiento.

Este Ministerio considera que la Junta de Vecinos, al dictar la referida disposición ha hecho uso legítimo de la faculta que le confiere el número 6 del artículo 46 de la Ley Orgánica de Municipalidades y que, en consecuencia, la Compañía Chilena de Tracción y Alumbrado debe darle cumplimiento.

Sin embargo, el infrascrito estima que la Compañía que Ud. representa tiene razón al sostener que la fijación del número de pasajeros que pueden viajar de pie debe hacerse en relación con la capacidad de los vehículos de transporte, y cree que la Junta de Vecinos, al establecer el número invariable de diez personas, lo ha hecho en la inteligencia de que se trata de una medida esencialmente transitoria y para mientras se estudia y se resuelve en definitiva la medida general y permanente que debe dictarse sobre el particular.

En consecuencia, y a fin de apresurar la resolución definitiva de las dificultades que se han producido con motivo del exceso de pasajeros que viajan en los tranvías y autobuses, convendría que la misma Empresa cooperara al cumplimiento del decreto provisorio en referencia.

Con este fin, a juicio de este Ministerio, la Empresa debería ordenar a los cobradores que no otorguen pasajes a ninguna persona que suba a los vehículos estando completo el número de pasajeros permitido.

En vista de lo expuesto, este Ministerio no puede acceder a la petición formulada por Ud., a fin de que se impartan órdenes a la policía de que se abstenga de prestar auxilio para que se cumplan las disposiciones dictadas por el Intendente Municipal.

Dios guarde a Ud.—**Maximiliano Ibáñez".**

Un nuevo caso de tifus exantemático

Fué denunciado ayer a la Dirección de Sanidad el que se habría producido en uno de los barrios suburbanos de la capital.

El Jefe del Departamento de Sanidad de Santiago nos manifestó que, aunque efectivamente se había recibido tal denuncio, no había sido aún constatado, pero que el caso estaba en observación, habiéndose ordenado que se tomaran todas las medidas necesarias para su aislamiento.

E J E R C I T O   Y   A R M A D A

HOY, TRES PILOTOS MILITARES INICIAN UN RAID DIRECTO A ANTOFAGASTA

Durante el día de ayer, en el Aeródromo de El Bosque, se hicieron los últimos preparativos para el raid a Antofagasta. que iniciarán tres pilotos, hoy a las 5 de la madrugada.

Los participantes son los capitanes señores Lagreze y Acuña y el teniente señor Amiot, quienes dirigirán aviones Vickers Vixen. En uno de los aparatos irá como pasajero el comandante don Elías Veloso, jefe de las fuerzas aéreas.

EL OBJETIVO DEL RAID

La finalidad principal de la empresa que hoy inician los pilotos mencionados, el estudiar los sitios más favorables para el establecimiento de la sbases aéreas intermedias

Según la autoridad respectiva, el establecimiento de estos campos de aterrizaje es una necesidad imperiosa, que debe efectuarse sin tardanza. Los accidentes que nuestra aviación ha tenido que lamentar en más de una de sus empresas, no se deberían a otra cosa que a la falta de éstas bases.

Además con este raid se completa la instrucción de los pilotos y se les da oportunidad de poner en práctica los conocimientos que no tienen lugar de aprovechar en los vuelos de aeródromo.

COMO DEBERAN SER LAS CANCHAS INTERMEDIAS

Según nuestras informaciones, obtenidas en fuentes técnicamente autorizadas, los campos de aterrizaje que se estudiarán tienen por objeto permitir el aprovisionamiento de combustible y lubricantes necesarios para la buena marcha de los aviones. Además servirán para rectificar la orientación de los pilotos y constatar las condiciones atmosféricas convenientes, para la continuación de los raids.

De acuerdo con estos objetivos, las canchas deberán estar provistas de hangares y bodegas de suficiente amplitud para el almacenamiento de accesorios, combustibles y lubricantes; deberán estar dotadas de estaciones goniométricas y meteorológicas, y demás instalaciones estimadas como indispensables.

ANTOFAGASTA SERIA UNA DE ESTAS BASES

El punto de término de este raid y los estudios que ya se han efectuado, permiten afirmar que en Antofagasta o en sus inmediaciones se establecerá la primera de estas bases intermedias. Contribuyen a favorecer la supremacía de la ciudad mencionada, su situación geográfica, entre Santiago que es el centro principal de nuestras fuerzas aéreas, y Tacna, que es el extremo Norte del país.

EL RAID SE PROLONGARIA HASTA TACNA

Según nuestras informaciones, existiría el propósito en el Comando de Aviación, de continuar el raid hasta Tacna. Esto se haría sólo después de haber cumplido enteramente la misión que llevan nuestros pilotos en su viaje directo a Antofagasta.

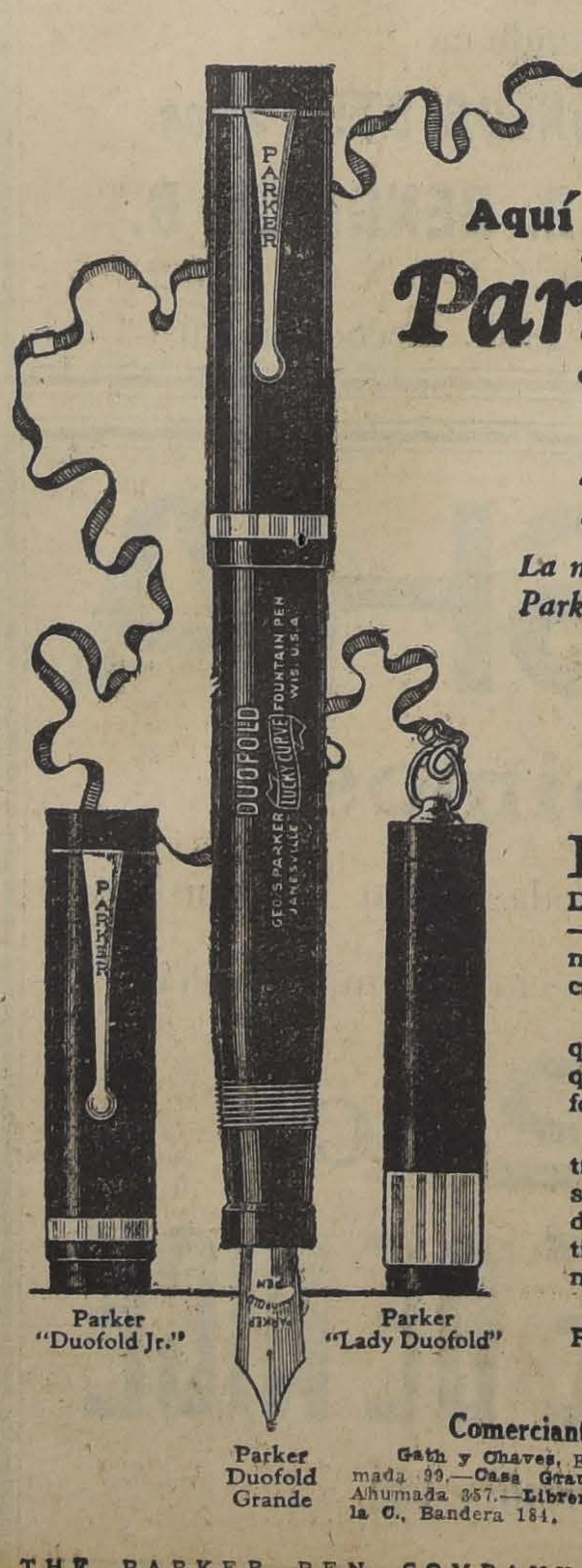

PARKER
PARKER
DUOFOLD
GEO. S. PARKER LUCKY CURVE FOUNTAIN PEN JANESVILLE WIS. U.S.A.
PARKER

Aquí está la Pluma-fuente

Parker Duofold

con la punta que dura 25 años

en bello

Negro y Oro

La misma pluma y el mismo precio que la Parker Duofold Roja con Casquete Negro.

Elija Ud. su Color — Elija su Tamaño—Elija su Pluma.

Y Obtenga lo Mejor en la Mejor de las Plumas-Fuente

EN CADA uno de sus detalles, excepto en el color, esta Pluma-fuente Parker Duofold en negro con aplicaciones de oro —una pluma de rara elegancia—es exactamente igual a la Parker Duofold roja con casquete negro.

Posee idéntica pluma con punta de iridio que dura 25 años y que se ajusta a cualquier estilo de escritura, sin perder su forma ni su utilidad.

Tiene el mismo tamaño grande, simétrico y equilibrado, la misma capacidad superior para tinta, el mismo sombrerete del manguito que impide derrames de tinta y el mismo aspirador invisible que ni estorba ni gotea.

Todas las buenas tiendas las venden. Pruébela Ud.

Parker "Duofold Jr."

Parker "Lady Duofold"

Parker Duofold Grande

Hay Lapiceros, Dignos Compañeros de la Pluma-fuente.

Comerciantes "Parker" autorizados:

Gath y Chaves, Estado-Huérfanos.—**Grimm y Kern**, Ahumada 99.—**Casa Grau**, Estado 386 —**Librería A. E. Walker**, Ahumada 357.—**Librería L. J. Webb**, Ahumada 331.—**B. Vidal C.**, Bandera 181.

THE PARKER PEN COMPANY · JANESVILLE, WISCONSIN

OTROS 1,320 OBREROS SALITREROS QUEDARAN SIN TRABAJO

Comunicaciones recibidas en la Dirección General del Trabajo, desde Iquique, dan cuenta que en estos días paralizarán sus faenas las oficinas salitreras "Argentina", que ocupa 650 obreros y "Ramírez", que da trabajo a 670.

Estos trabajadores que quedarán cesantes, serán traídos al centro del país, donde los medios de vida son más fáciles a la gente de escasos recursos.

LOS FUNERALES DEL VETERANO DON TEOFILO RAMIREZ. — El Miércoles, a las 10.20 P. M., un auto de alquiler atropelló al veterano de la guerra del 79, don Teófilo Ramírez, quien falleció a consecuencia del golpe que recibió.

El cadáver fué conducido a la morgue, de donde no ha podido ser sacado, aún cuando sus compañeros del Regimiento Chacabuco trataron de darle supltación.

Una comisión de veteranos nos visitó ayer para darnos cuenta de lo que les pasaba y para que invitemos a los sobrevivientes para hoy, a las cuatro en la morgue, a fin de proceder a la sepultación de los restos del señor Ramírez.

LOS NUEVOS MIEMBROS DE LA COMISION PRO HOSPITAL MILITAR. — El Mnstro de la Guerra ha despachado, en la tarde de ayer, un decreto, por el cual se nombra a los coroneles señores Carlos Vergara, Acasio Rodríguez y Luis Depasier para que constituyan la comisión Pro-Hospital Militar, en reemplazo del general Indalicio Téllez, coronel Arturo Puga y comandante Agustín Benedicto, quienes han recibido una nueva destinación.

Integrará esta comisión el subsecretario de Guerra, general don Francisco J. Díaz.

EDUCACION

UN PLAN DE REORGANIZACION DE LA BIBLIOTECA NACIONAL.— Para que presente un proyecto de reorganización, investigue las irregularidades denunciadas por el Diputado señor Tagle Ruiz en esta repartición pública y presente un plan de economías que se pueda introducir en los servicios, sin perjudicarlos, el Ministro de Justicia designó en la tarde de ayer la siguiente comisión: señores don Ricardo Montaner Bello, don José Toribio Medina, don Gregorio Amunátegui, don Enrique Ovalle Castillo, don Guillermo Feliú Cruz y don Alberto Edwards.

ESCUELA 184 DE BARRANCAS.— El director y profesores invitan a los padres de los alumnos y vecinos de la localidad a una significativa fiesta con que la Escuela, el Lunes a las 3 P. M., conmemorará el Descubrimiento de América.

BAILE DE LOS ESTUDIANTES DE CHILOE.— Siguiendo la tradición establecida los estudiantes de esa provincia preparan con todo entusiasmo el baile anual que ofrecen a sus relaciones sociales

Puertas – Ventanas

GALERIAS y PERSIANAS
se hacen de medida y hay listas para entrega inmediata.
Ofrece la

Barraca y Fábrica

LA REPUBLICA

Domeyko 2354 - Tel. 182 Parque
DESPACHO A PROVINCIAS

ULTIMA HORA

DOS MISTERIOSOS AVIONES VUELAN A MEDIANOCHE SOBRE LA CIUDAD

En los momentos que entra en prensa nuestro diario, dos aeroplanos de gran tamaño vuelan sobre la ciudad. Se hacen activas averiguaciones para identificarlos. En "Los Tiempos" de hoy daremos amplios detalles.

HOY SE EFECTUAN LOS JUEGOS FLORALES DE PROVIDENCIA

Se iniciarán a las 9.30 P. M., en el Teatro Providencia y el número principal de la reunión será la proclamación de la reina, que deberá ser elegida entre las siguientes damas que forman la Corte de Honor: señoritas Eliana Bell Matte, Sara Meza, Chela Palma, Margarita Hempel, Eleonor Binet, Lidia Montero, Inés Green, Lucy Costa, Berta Laserre, Elena C Huidobro, Enriqueta Dubornet, Elena Opazo, María Noguez, Raquel Yyela, Inés Araneda y Georgina Tvery.

Los trabajos premiados son los siguientes: Elogio a la Reina, por don Gabriel Fagnilly; Verso libre, por don Justo Uribe Figueroa; Cuento, por doña Margarita Carrasco Barrios, y el tema "El Teatro Providencia y la Cultura Popular", por don Roberto Sotomayor.

El programa a que se sujetará la velada será el siguiente:

Obertura por la orquesta.
Ofrenda a la reina.
Elección de la reina.
Danzas clásicas.
Romanzas.
Dos danzas de Beethoven.
Mis amores y la marquesa del Jazmín, y diversos otros números de música.

La velada será presidida por el Intendente de la provincia, Junta de Vecinos de Providencia y directores de diarios de la capital, y al cual concurren distinguidas familias de las provincias australes.

Este año tendrá especial importancia por haber coincidido con el día de la Raza y con la entrada de la Primavera. Numerosas personas ya han adquirido sus entradas y las que quedan disponibles se expenderán a los socios y relaciones desde mañana Sábado en Agustinas 1038, de 7 a 8 P. M.

El baile tendrá lugar en los salones del Círculo Helvético, Agustinas 1220, y empezará a las 4 P. M.

REALIZACION

COCINAS

Económicas marca Francesa a carbón o leña	$ 390.00
Anafes de acetileno	$ 35.00

CARBURO NORUEGO

Legítimo extra calidad garantida	$ 80.00

LAVAPLATOS

Mueble madera, taza enlozada, forro zinc	$ 110.00
Taza fierro galv.	$ 8.00

TARROS BASUREROS

Clase sencilla	$ 8.00
Reforzados	$ 15.00

CALIFONTS

SERPENTIN Combinado, 1.er premio en Santiago y Bolivia	$ 810.00
Calentador Simplex	$ 110.00
Calentador acetileno	$ 300.00
Calentador acetileno para lavatorio	$ 120.00

TAZAS EXCUSADO

Loza blanca, precios rebajados	$ 49.00

BAÑOS

Para guagua	$ 16.50
Para niños	$ 35.00
De 2 cabeceras	$ 45.00
De asiento	$ 25.00
Baño esponja	$ 30.00
Balde lluvia	$ 28.00
Americano reforzado	$ 100.00
Lavapié	$ 6.50

ACETILENO

Instalaciones completas, generadores, premiados y patentados, desde 5 a 1,000 luces	$ 45.00
Lamparitas nacionales	$ 4.20
Nacionales reforzadas	$ 8.00
Nacionales grandes	$ 12.00
Lámparas mineras	$ 10.00
Lámparas interior	$ 20.00
Lámparas para jardín	$ 35.00
Autógenos	$ 95.00
Faroles de mano	$ 40.00
Faroles para señales	$ 18.00
Quemador acetileno	$ 0.15
Quemador inc. acetileno	$ 12.00
Invertido acetileno	$ 20.00
Reflectores camión	$ 120.00

VARIOS

Lavatorio mural	$ 25.00
Mechas para gas	$ 1.00
Mesas forradas zinc	$ 25.00
Fondos racioneros	$ 13.20
Llaves para gas	$ 3.50
Llaves para agua	$ 4.50

Cañerías, fittings negros y galvanizados, de bronce y niquelados

"ACETILENA"

CASA ANDRES DUBOIS

SANTO DOMINGO 1044

Casilla N.o 241
— SANTIAGO —

HOY

EN LOS TEATROS

PRINCIPAL

-Y-

ALHAMBRA

FRANCISCO Y FELIX SANFUENTES SMITH

Empresarios e importadores chilenos de películas gigantes, presentan su primera super-producción: LA VISTA MILLONARIA DE LA VIDA GALANTE DE LAS CORTES DE LUIS XIII Y LUIS XIV, OBRA QUE RELATA LA VIDA Y AMORES DE LA FAMOSA CORTESANA QUE FUE LA DAMA MAS ADORABLE DEL REINO

NINON DE LENCLOS

SUS AMORES CON EL CARDENAL RICHELIEU, EL PRINCIPE CONDÉ, EL MARQUES CINQ MARS, ETC., ETC.

LOS AMORES DEL CARDENAL MAZARINO CON LA REINA ANA DE AUSTRIA.

VISTA PROHIBIDA PARA MENORES DE 15 AÑOS

EN AMBOS TEATROS LAS LOCALIDADES SON NUMERADAS Y SE ENCUENTRAN EN VENTA DESDE LAS 10 A. M. EN LAS BOLETERIAS.

Entre los asistentes a las funciones de los días **Viernes, Sábado y Domingo** del Teatro **PRINCIPAL** se obsequiará una Máquina de Escribir **"Remington Portátil"**

VICTORIA

6.30 **HOY** 9.40

EL FILM QUE TRIUNFO AYER ESTREPITOSAMENTE

LA EXCELSA E INIMITABLE ACTRIZ de la PARAMOUNT

POLA NEGRI

OBTIENE EL MEJOR TRIUNFO DE SU BRILLANTE CARRERA ARTISTICA

CON LA EXCEPCIONAL PRODUCCION DRAMATICA DE DMITRI DUBOCHOWETZKY

FLOR DE DOLOR

DESLUMBRADORA CREACION EN QUE LA GENIAL ACTRIZ TRABAJA SECUNDADA POR

RAYMOND GRIFFITH Y BEN LYON

TEATRO **INDEPENDENCIA** ENTRE LASTRA Y DAVILA

HOY: El Encanto de un Vals | **Mañana: La Hija de Israel**

LOS PROGRAMAS DE HOY

TEATROS

COMEDIA (Huérfanos).—Compañía José Romeu.—Vermouth: El Chanchullo. Noche: Currito de la Cruz.
ESMERALDA (San Diego 1035).—Compañía de Operetas Maresca.—Noche: La Reina del Fonógrafo.
MUNICIPAL (Agustinas esquina San Antonio).—Compañía Lírica Oficial.—Noche: Thais.
COLISEO (Arturo Prat y Avenida Matta).—Compañía de Operetas Retes-Jarque.—Noche: El Ultimo Vals.
SANTIAGO (Merced).—Compañía Luisa Arozamena.—Vermouth Espadas son Triunfos y Mexicanadas. Noche: El Gran Simpático y Adelante con los Faroles.

CIRCOS

PABELLON DELICIAS.—Función nocturna.

CINES

ALHAMBRA (San Antonio esquina Monjitas).—Tarde y noche: Ninón de Lenclos.
APOLO (Victoria frente a Juan Vicuña).—Tarde y noche: Amor Tempestuoso.
ATENAS (Maestranza 1035).—Tarde y noche: Por sobre toda ley.
AVENIDA (Vicuña Mackenna 624).—Tarde y noche: Secretos.
AVENIDA MATTA (Avenida Matta 618).—Tarde y noche: La Princesita Tralalá.
BRASIL (Brasil esquina Huérfanos).—Tarde y noche: Tres Mujeres.
CARRERAS (Alameda entre Brasil y San Miguel).—Tarde y noche: El 13 de la Buena Suerte.
CINEMA STAR (Avenida Recoleta 343).—Tarde y noche: Sin Familia.
COLON (Plazuela Ecuador).—Tarde y noche: La Hija de Israel.
DELICIAS (Delicias esquina San Alfonso).—Tarde y noche: final de El Misterio del Radio.
DIECIOCHO (Dieciocho 14).—Tarde y noche: Sin Familia.
ESMERALDA (San Diego 1035).—Tarde: La Hija de Israel.
EXCELSIOR (Independencia 1070).—Tarde y noche: El Hombre sin Miedo.
FRANKLIN (San Diego 2015).—Tarde y noche: Tres Mujeres.
HIPPODROME CIRCO (Artesanos 725).—Tarde y noche: Bautismo de Fuego y programa cómico.
IMPERIAL (San Diego 1344).—Tarde y noche: Funerales de Rodolfo Valentino y La Venganza de los Faraones.
IMPERIO (Estado 239).—Tarde y noche: El Demonio de la Vida y Funerales de Rodolfo Valentino.
INDEPENDENCIA (Independencia 373).—Tarde y noche: El Encanto de un Vals.
IRIS (Castro 130).—Tarde y noche: La Princesita Tralalá.
LATORRE (Delicias 3734).—Tarde y noche: El Grito de Batalla.
MINERVA (Chacabuco 780).—Tarde y noche: El Encanto de un Vals.
MUNDIAL (Plazuela Almagro).—Tarde y noche: La Hija de Israel.
ODEON (Barroso esquina San Pablo).—Tarde y noche: La Ciudad Eterna.
O'HIGGINS (San Pablo esquina Cumming).—Tarde: La Hija de Israel. Noche: beneficio.
POLITEAMA (Portal Edwards).—Especial y noche: Princesita Tralalá.
PRINCIPAL (Ahumada 162).—Tarde y noche: Ninón de Lenclos.
PROVIDENCIA (Avenida Manuel Montt 46).—Tarde: El Demonio de la Vida. Noche: Juegos Florales.
REPUBLICA (Avenida República 239).—Tarde y noche: Esposos y Amantes.
ROGELIO UGARTE (Plaza Bogotá).—Tarde y noche: segunda de Los Amores de Margarita de Borgoña.
SETIEMBRE (Delicias 404).—La hija del nuevo rico.
SPLENDID (Huérfanos 1060).—Tarde y noche: Confesiones de una Reina.
VICTORIA (Huérfanos esquina San Antonio).—Tarde y noche: Flor de Dolor.
YUNGAY (Plaza Yungay).—Tarde y noche: tercer programa cómico. Las Sorpresas del Amor y Funerales de Rodolfo Valentino.

LOS MEJORES Y MAS VARIADOS ESPECTACULOS SON LOS DE AURELIO VALENZUELA B. Y CIÁ.

SETIEMBRE
HOY PLATEA: $ 2.10
La Hija del Nuevo Rico
Alta comedia alemana de AMADOR PAIROA

CARRERAS
HOY PLATEA: $ 2.10
Tercer Viernes Blanco
El 13 de la Buena Suerte
por RICHARD DIX

BRASIL
HOY PLATEA: $ 3.20
TRES MUJERES
por PAULINA FREDERICK

MAÑANA: POLA NEGRI en "FLOR DE DOLOR"
Y LOS FUNERALES DE RODOLFO VALENTINO

O'HIGGINS y ESMERALDA
Sólo en vermouth
LA HIJA de ISRAEL

O'HIGGINS
Mañana, TOM MIX en
ADELANTE MALACARA
y Jack Hoxie "PACIFICADOR"

ESMERALDA CIA. MARESCA ESTA NOCHE **LA REINA DEL FONOGRAFO**

COMEDIA

HOY: NOCHE, A LAS 9.15

INTERESANTE ESTRENO

CURRITO DE LA CRUZ

de Pérez Lujin y Linares Rivas.

VERMOUTH, A LAS 6.15

Colosal suceso de la comedia:

EL CHANCHULLO

T. FRANKLIN — San Diego 2015 — HOY

ESTRENO DE LA SUPER - PRODUCCION WARNER BROS

TRES MUJERES

TEMA: CUANDO TRES MUJERES AMAN A UN HOMBRE. ¿QUE SUCEDE?

LA COMPAÑIA RETES-JARQUE REPITE "EL ULTIMO VALS"

Sigue el éxito de la Compañía que actúa en el Coliseo, cuya dirección no omite sacrificios para mantener un repertorio nutrido que presenta con propiedad.

A las condiciones excepcionales del teatro se une, pues, el atractivo del espectáculo, la novedad de los estrenos y la variedad constante de las obras.

Hoy se da por segunda vez la hermosísima opereta de Oscar Strauss "El último vals".

Mañana Sábado habrá dos funciones. En la vermouth se presentarán "El método Gorritz" y el éxito bataclánico más grande de la temporada "Las corsarias", con farándula en platea y con atrayentes agregados que realizan el padre Canuto y Palomino.

En la nocturna subirá a escena el notable estreno que da ocasión al lucimiento total del conjunto, obra exclusiva de Retes "La señorita Tralalá", de libre ingenio y de música alegre y frívola.

Esta novedad va a constituir un verdadero suceso, en virtud de los méritos que posee y de la forma en que será presentada.

"LA REINA DEL FONOGRAFO" DARA ESTA NOCHE LA COMPAÑIA MARESCA EN EL ESMERALDA

Una de las obras que más han gustado es "La reina del fonógrafo", del maestro Lombardo.

El Esmeralda repetirá esta noche esta obra, en la cual tienen actuación brillante Pierrette Fiori, Amalia del Valle, Arturo Gozálvez y Pedro Ureta.

El argumento de esta obra es francamente cómico lo que da ocasión a Ureta y Pierrette para hacer reir de buena gana.

—En vermouth se repetirá "La hija de Israel", la super-producción Sascha, adquirida por la Paramount.

—Mañana se estrenará "El conde de Luxemburgo", en la nocturna. En la vermouth se repetirá "Maritza".

—El Lunes se efectuará el beneficio de Pierrette Fiori con el estreno de la graciosa opereta "Mlle. Nitouche" y un acto de variedades por la beneficiada.

Romeu estrena esta noche: "Currito de la Cruz"

En la velada que ofrece esta noche la Compañía de José Romeu se estrenará la comedia titulada "Currito de la Cruz", que no es otra cosa que la teatralización de la popular novela de Pérez Lujin, de igual título.

A raiz de este estreno en Madrid, la crítica estampó sus elogios más efusivos para la labor de Linares Rivas que supo llevar a la escena, manteniendo en absoluto sus valores, la hermosa y dolorida trama de la novela del autor de "La casa de la Troya".

"Currito de la Cruz" es una obra españolísima, ya que en ella están retratadas las características del pueblo hispano, con sus amores, sus pasiones y sus heroismos.

—En la función de las 6, subirá a escena nuevamente la hermosa comedia de Muñoz Seca "El chanchullo", con la que esta compañía viene logrando uno de sus éxitos más halagadores.

La próxima temporada de Comedia de Camila Quiroga

La empresa Héctor Quiroga de Buenos Aires ya ha finiquitado todas las negociaciones para traer al teatro de La Comedia, la gran compañía que dirige la eminente actriz argentina Camila Quiroga.

La personalidad de Camila Quiroga es bastante conocida en nuestro país y en todo el mundo, donde se la considera el más alto valor artístico de la escena americana.

Camila Quiroga fué la primera actriz suramericana que fué a Europa en embajada de arte, a dar a conocer los valores dramáticos de Sur América en una tournée memorable por los triunfos que cosechó en París, toda España y por último, de regreso, en todos los países latinos de América.

El repertorio de Camila Quiroga se significa por la acertada selección de las obras a cargo de una severa e inteligente dirección artística y que está a cargo del gran escritor Vicente Martínez Cuitiño.

CORSES y FAJAS

LA GABY

M. R.

Rebaja extraordinaria en todos nuestros modelos.

(Solamente por 8 días)

— PUENTE 625 —

Entre STO. DOMINGO y ROSAS

Amparo Arozamena celebra esta noche su función de honor

La función que ofrece esta noche la Compañía de Revistas Mexicanas Luisa Arozamena está dedicada a festejar a la figura más popular del elenco femenino: Amparo Arozamena. Esta joven artista posee, en efecto, una gran simpatía y ha revelado condiciones de comprensión e inteligencia.

El programa consta del estreno de la opereta en un acto titulado "El gran simpático". Amparo tendrá una actuación descollante. Además irá la revista nacional "Adelante con los faroles", de Cariola y Torrens, en la que la festejada tiene varios papeles de gran lucimiento.

Finalmente, todos los artistas de la compañía se presentarán en un acto de concierto y de variedades.

—La función vespertina se hará con una nueva representación de la revista nacional "Espadas son triunfos".

Se completará el programa con la revista típica Mexicanadas.

Compañía cómica argentina Valicelli

Nuestro público ha de recibir con agrado la noticia del próximo debut en el Teatro Santiago de la compañía cómica argentina que dirige y encabeza nuestro antiguo conocido Carlos Valicelli, considerado como uno de los actores más graciosos de la escena criolla.

Valicelli y su compañía están actuando en el Victoria de Valparaíso, ante cuyo público el graciosísimo actor ha renovado sus éxitos de risa de años anteriores. Esta vez este actor trae un conjunto más meritorio aún que el de pasadas temporadas pues le secundan la tiple cómica Pura Blaya y otras figuras femeninas de su eficiencia y de su prestigio.

El repertorio cómico viene enriquecido con las más celebradas y recientes producciones del sainete argentino.

Espectáculos de variedades para la sociedad Aurelio Valenzuela y Cía.

La Sociedad Valenzuela, con la inauguración de sus nuevos teatros, ha decidido dar impulso a sus espectáculos de variedades. Con esta idea ha enviado a sus agentes a Buenos Aires a contratar números de verdadero mérito.

El encargo ha sido bien cumplido y es así como por la combinación del próximo Domingo llegará la famosa pareja de bailes Yvonne y Bell, que está constituyendo una de las más brillantes atracciones del Casino de Buenos Aires. Este número pasará directamente a Valparaíso, para debutar en el Setiembre el Martes.

El 14 saldrá para debutar el 17, en el Carreras, el extraordinario espectáculo de ilusionismo Florio-Flory. Este Martes tiene un repertorio y una presentación que supera a lo que vimos en el espectáculo del chino Li Ho Chang.

Finalmente, el 20 de Octubre se embarcará con rumbo a Valparaíso la famosa trouppe Bianchi, conjunto formado por cuatro lindas y tentadoras bataclanas y por un gringo bailarín.

La flauta encantada

Con este título Luis Valenzuela Aris y Daniel Garrido, presentaron al concurso de revistas de la Compañía Arozamena una bonita y bien trazada producción del género, logrando llevarse uno de los primeros premios.

Prestigiada por el fallo del jurado de periodistas designado al efecto, esta obra será strenada en esta semana por la Compañía de Revistas del Teatro Santiago.

César Sánchez se apresta para estrenarla con trajes y decorados nuevos, haciendo un reparto acertado que complemente el éxito que se espera de los valores del dibreto y de la partitura.

CIRCOS

Circo Ecuestre

Para esta noche anuncian los programas del Pabellón Delicias una novedosa función en la que figuran dos nuevos estrenos y los mejores números de las hermanas Valenzuela, Mis Mary, Miss Olga, Rita, Blanquita, los hermanos Franklin, la familia Cavallini Valencia, Lupe, Turriza, Tita y Rey, la actuación de los clowns Angelito, Rivieri y de los tonys Pepe, Panchito y Tachuela, que hoy está inconocible por su cambio, pues no es fúnebre ni empalagoso como el año pasado, cuando recién llegó al país.

Dice él que se ha adaptado al medio ambiente, pero el resultado es que hay mejoramiento visible en su trabajo.

Terminará la velada con la presentación de las fieras al mando de los domadores Cavallini y Hennie Peter.

NOTICIAS CINEMATOGRAFICAS

HOY REPRISE DE "EL DEMONIO DE LA VIDA" EN LA SALA IMPERIO, POR MARION DAVIES Y FUNERALES DE VALENTINO

"El demonio de la vida", es una película que al ser exhibida hoy por quinta y sexta vez tiene ya bien ganado su prestigio, pues el mismo público que ha concurrido a las exhibiciones anteriores se ha encargado de elogiarla.

Desde luego, esta película ofrece el gran interés de que su rol principal está a cargo de la adorable estrella Marion Davies quien ha hecho en ella su mejor creación en el tipo de la muchachita ingenua que siente abrirse su corazón a los encantos de la vida y que es dominada por la fuerza avasalladora del amor. Con arte fino y detalles tiernos la gran actriz ha sabido encarnar ese difícil papel. Su simpatía y su atractivo hacen que el público se mantenga sugestionado por ella durante toda la cinta.

El tema de "El demonio de la vida" es muy interesante, pues narra la novela de una muchacha irlandesa que por reveses de la fortuna se vió obligada a ir a Nueva York y disimular su condición de mujer. Esto da ocasión a escenas variadas y novedosas, pues aquella chica que se esforzaba por aparecer como un muchacho, sintió nacer en su corazón un amor avasallador que la puso en graves aprietos.

A continuación se exhibirá la gran información sobre la vida y funerales del gran galán Rodolfo Valentino, película que está destinada a causar en las funciones de hoy la misma sensación que produjo ayer. Esta cinta muestra algunas de las principales fases de la vida del famoso galán. Así lo veremos bailando la danza que lo hizo célebre luego en compañía de su segunda esposa Natacha Rambova, después en compañía de Douglas Fairbanks y William Hart y en otras numerosas ocasiones en que podemos apreciar todo el brillo de la vida de Valentino. En seguida viene la información sobre sus funerales y veremos la capilla ardiente en que fué expuesto el cuerpo, la traslación de los restos a la iglesia y el cortejo que exteriorizó el dolor que produjo la muerte del ídolo de las mujeres. Pola Negri se ve saliendo de la iglesia sin poder ocultar su dolor. Norma y Constance Talmadge, Mary Pickford y todo Hollywood desfilan por las escenas de esta película que es verdaderamente conmovedora por la grandeza del homenaje que revela

EL FILM OFICIAL DE LOS FUNERALES DE VALENTINO SE ESTRENA MAÑANA EN EL VICTORIA EN COMBINACION CON "LA LLAMA DEL AMOR"

Un programa de atracción especialísimo es el que ofrecerá mañana en el Victoria la entidad cinematográfica, Artstas Unidos. Se harán dos estreno sde excepcional interés dentro del género de cada uno. En primer término se exhibirá la última creación dramática de la célebre Mary Pickford, la artista simpática y querida que ha prod[illegible] el cine. [illegible] suyo [illegible] "La [illegible] concepción realizada con brillo extraordinario y en la cual la artista hace un trabajo diverso del que hasta ahora le hemos apreciado.. Es obra de carácter pasional que narra las desventuras de una muchacha ilusa, amorosa, tierna llena de esperanza y de felicidad que anula la guerra incruenta.

[illegible] cinta [illegible] los funerales de Valentino, película oficial tomada acerca de los actos de condolencia y homenajes que se rindieron al lamentado actor. Es un documento hermoso que la casa en donde trabajaba Valentino ha hecho tomar para recuerdo del artista en el futuro. La cinta nos muestra las imponentes ceremonias verificadas en Nueva York y en Rolywood y todo lo relacionado con la participació nde las artistas en los funerales.

SPLENDID

DIRECCION: MAX GLUCKSMANN

HOY

6.30 Y 9.45

Quedan pocas Localidades

GRANDIOSO ACONTECIMIENTO SOCIAL Y DE CINE

Estreno de la gigante adaptación de la famosa novela "Reyes en el Destierro", del célebre escritor francés ALFONSO DAUDET:

Confesiones de una Reina

La novela de un rey que decía:

Mi corazon es más grande que mi Reino

Costosa super-producción
Metro - Goldwyn - Mayer
1926
Exclusividad
MAX GLUCKSMANN

SUPREMA CREACION DE LA HERMOSA PROTAGONISTA DE "LOS 4 JINETES DEL APOCALIPSIS"

ALICE TERRY

Y LA GENIAL ACTRIZ DRAMATICA

HELEN D'ALGY

$ 4.-

POLITEAMA

6.30 y 9.30. Estreno de la más original y chispeante comedia alemana, por la heroína de "Amor a Toque de Corneta"

LA PRINCESITA TRALALA

REPUBLICA

5.20 - CON DOS ABONOS - 9.30 — Grandioso estreno social. FLORENCIA VIDOR, LEW CODY y LEWIS STONE, en

ESPOSOS Y AMANTES

ODEON

6.30 y 9.30. Estreno a precios reducidos. — BARBARA LA MARR, BERT LYTELL y LIONEL BARRYMORE

LA CIUDAD ETERNA

ELECTRA

6.30 y 9.30. Estreno de la primera función de la serial suprema del realismo, el deporte y la acción

LOS AUDAC S

Interpretada por los héroes de "Sangre de Boxeador" y "Gente Resuelta y Picante"

HOY ESTRENARA EL SPLENDID LA COSTOSA METRO-GOLDWYN-MAYER-1926: "CONFESIONES DE UNA REINA", MAGISTRAL ADAPTACION DE LA NOVELA DE ALFONSO DAUDET E INTERPRETADA POR ALICE TERRY Y HELEN D'ALGY

En las funciones de 6.30 y 9.45 P. M. de hoy el Splendid presentará como un estreno absoluto en Chile la grandiosa adaptación cinematográfica que ha hecho la Metro-Goldwyn-Mayer de la famosa novela "Reyes en el destierro" del gran escritor francés Alfonso Daudet. Esta adaptación presentada bajo el título de "Confesiones de una reina" es la película más costosa que haya llegado últimamente a nuestros mercados cinematográficos.

"Confesiones de una reina" es la interpretación suprema de aquella gran y hermosa actriz Alice Terry, esa inolvidable Margarita Laurier de "Los cuatro jinetes" y esa protagonista de "Eugenia Grandet" y de tantas otras películas solamente extraordinarias. Secunda a Alice Terry la genial actriz dramática Helen D'Algy, nuestra favorita y conocida. Lewis Stone aquel actor que en "El hermoso Ravell" y en "La edad peligrosa" conquistara nombre y fama es otra de las figuras principales de este fotodrama.

"Confesiones de una reina" es la novela de un rey joven y alegre, falto de prejuicios y más que rey un hombre como cualquiera, con las mismas preocupaciones, las mismas pequeñeces y los mismos deseos de cualquiera otro. Decía siempre: "Mi corazón es más grande que mi reino" y siempre lo cumplía porque nunca la voz amorosa de una mujer bonita llamó a su corazón sin que le respondiera. Un día, la razón de Estado, lo casó con una princesa a quien no conocía. La princesa era hermosa, pura y noble. El la amó desde el primer instante. Pero ella, no quiso creer en el amor de aquel hombre que las conveniencias de dos gobiernos le daban como esposo y siempre vió en él nada más que el interés de dos naciones. El rey, no quiso violentarla, esperó pacientemente que ella correspondiera al grande amor que le guardaba. Pero fué inútil. Desesperado buscó en todos los placeres un lenitivo o un olvido para su atormentado corazón. Mientras ella, más orgullosa y altanera que nunca, mantenía su indiferencia, helada y muda como una bellísima estatua.

Un día, la Revolución Social, echó a los reyes al destierro. Fueron días de tragedia para ella que era reina antes que todo antes que esposa, que mujer y que madre; para él fueron días felices porque así, lejos del protocolo de la Corte, libre de toda clase de convencionalismo, dueño absoluto de sus momentos, dedicaba todos sus días a adorar a aquella mujer que era su esposa y que no le comprendía. El rey abdicó. La reina vió en este acto de libertad nada más que una cobardía y esto fué otro motivo poderoso para que aquella mujer orgullosa le negara más que nunca el amor que tanto ansiaba. Pero París es muy grande. Ahí no hay Cortes reales y los seres humanos valen por lo que valen. Y otro día, situaciones dramáticas que se envuelven con trágicas conspiraciones, el fracaso de la Revolución, la posible vuelta al poder y otras mil escenas sensacionales les hicieron comprender a aquellos dos seres humanos, hecho para amarse el uno y el otro, que eran como todos los mortales, y como todos ellos también tenían derecho a la felicidad, al perdón, al amor y al cariño.

Todo en "Confesiones de una reina" está bien: El rey en su carácter de rey hombre y alegre sano y optimista, en medio de sus pasiones encontradas y de los golpes que le acierta un infortunio inexorable, resulta, tal como en la novela de Daudet, un hombre simpatiquísimo. Lewis Stone caracteriza este rol con un acierto admirable, acierto y temperamento artístico que se ha revelado en sus anteriores creaciones. La reina, esa reina altiva y hermosa que guarda dentro de su corazón las viejas tradiciones de una extirpe, que antepone a todo el amor a sus vasallos, que es reina antes que mujer, que esposa y que madre, surge en la visión encarnada por la adorable Alice Terry más hermosa que nuca dentro de su real altanería. Helen D'Algy, es la cortesana, la mujer ambiciosa, la aventurera que no retrocede ni ante la muerte p conseguir el triunfo de sus de o caprichos.

"Confesiones de una reina" estrenada hoy bajo un progr especial de música que ha a tado el maestro Armando Car a la acción y emoción de cada de las escenas del film. La ción del Splendid nos encarga sar que las localidades será meradas, encontrándose en desde las 10 A. M.

AVENIDA -:- HOY -:- MINERVA

VICUÑA MACKENNA 624 —:— SAN PABLO ESQ. CHACABUCO

(CIA. CINEM. ITALO-CHILENA)

La encantadora actriz
NORMA TALMADGE
en la vivbrante producción pasional de lujo:
"SECRETOS"

Estreno de la super-producción UFA!
El Encanto de un Vals
Genial creación de la linda estrella
MADY CHRISTIANS

LA COMEDIA DE HARRISON FORD Y BEBE DANIELS, "NOVIOS EN CUARENTENA", SE ESTRENARA EL DOMINGO EN EL VICTORIA

Para este Domingo se ha dejado el estreno interesante de la Paramount, "Novios en cuarentena", en donde actúan con sumo acierto Bebé Daniels y el reputado galán Harrison Ford.

Esta obra está llamada a tener un éxito resonante por su liviano desarrollo, la gracia con que está concebida y por el trabajo excepcional que ejecutan sus protagonistas.

Bebé Daniels, que en forma tan admirable compone el tipo de la muchacha viva y pizpireta ama en secreto a su futuro cuñado, a Antonio, que debe regresar de un largo viaje de exploración. La novia, cansada de esperar y no muy dada a perpetuar románticamente una fidelidad superior a sus fuerzas, acepta las proposiciones matrimoniales que le hace un tal Andrés, y cuando ya este nuevo noviazgo suyo se fomaliza, llega Antonio a cumplir su palabra de casarse con la chica. El conflicto se plantea en las primeras escenas y el interés de la comedia entra en acción rápidamente.

"AL ABRIRSE LA PUERTA", PRODUCCION DRAMATICA FOX SE ESTRENARA EL MARTES EN EL VICTORIA

Una producción extraordinaria anuncia la Fox para el Martes próximo en el Victoria: nos referimos a la intensa película: "Al abrirse la puerta" que aborda un tema doloroso y humano en escenas de admirable realidad.

En su interpretación toman parte Walter Mac Grail, el vigoroso galán dramático, Roberto Cain, especialista en "villanos", Frank Keenan, el celebrado actor de carácter, y las hermosas artistas Jacqueline Logan y Margaret Livingstone. "Al abrirse la puerta" presenta el caso de un marido joven que, al llegar a su hogar después de una larga ausencia, trayendo regalos para su mujercita y lleno de ilusión, encuentra a ésta en brazos de otro, a quien hiere de un balazo, huyendo luego. Su vida vagabunda, emprendida desde esa noche trágica, tiene un alto cuando sus ojos tropiezan con una linda muchachita, a quien salva de un accidente.

Vendedores
bien relacionados y activos necesito
—
P. MEDINA,
Agente Ford
SAN DIEGO 1270

"LA FLOR DE LAS PLAYAS", DE VIRGINIA VALLY EN LA SALA IMPERIO EL PROXIMO DOMINGO

Muy interesante es el estreno que anuncia la Sala Imperio para el próximo Domingo pues presenta dos de los grandes favoritos de nuestro público, la linda estrella Virginia Vally y el simpático galán Frank Mayo. Se titula este estreno: "La Flor de las playas", y es una hermosa novela de amor vivida en las riberas de una isla paradiasiaca sobre la qual reinaba el despotismo de por la hija de un millonario excéntrico.

Hay en esta obra magníficos aspectos sociales y hermosas visiones de lujo en medio de las cuales resalta la belleza de Arlette Marchall. Frank Mayo, con su tenida de Marino, cautivará innumerables corazones de mujeres.

La emoción mocida y apasionante de esta película es [illegible] despertará. Se trata de la novela de una muchacha que había vivido siempre rodeada de misteriosos temores y que encontró energía sólo cuando el hombre que ella amaba la llevó n su barc [illegible] a [illegible] la nensidad.

EL CARRERAS HACE HOY SU TERCER VIERNES BLANCO CON "EL TRECE DE LA BUENA SUERTE"

Hoy se estrenará "El 13 de la buena suerte", preciosa comedia Paramount protagonizada por Richard Dix. En esta cinta el apuesto galán hace el rol de joven chiflado de ganas de tener un auto. Quiso la suerte que se sacara un espléndido coche de carrera en una rifa y con este premio ya consideró situación asegurada como para sarse y ser feliz.

Pero pronto se dió cuenta de un auto para un enamorado plata era contraproducente, salvarse no le quedaba otro no que ganar un gran premio una carrera y aquí vienen los ros de nuestro buen galán.

T. DIECIOCHO. - ALAMEDA ESQUINA DIECIOCHO.

HOY 6.30 Y 9.30 P. M. ESTRENO DE ARTE FRANCES

SIN FAMILIA de H. MALOT

CHILEAN CINEMA CORP.

Imperial y Yungay-HOY-

LA GRANDIOSA INFORMACION DE

Los Funerales de Valentino

CON ESCENAS DE LA VIDA DEL GRAN ACTOR. POLA NEGRI Y OTRAS ESTRELLAS DURANTE LA CEREMONIA FUNEBRE

CINEMA STAR HOY ESPECIAL Y NOCHE **SIN FAMILIA** SEGUN LA NOVELA DE HECTOR MALOT

HOY
SANTIAGO
Noche a las 9.15
Beneficio de la popular
AMPARITO
«AROZAMENA»
EL GRAN SIMPATICO
ADELANTE CON LOS FAROLES

Vermouth: ESPADAS SON TRIUNFOS - MEXICANADAS

T. AV. MATTA - LA PRINCESITA TRALALA

HOY 6.15, Y NOCHE, 9.30

SIGUE EL ENORME EXITO DE LA GRANDIOSA CINTA ESPECTACULAR

IMPERIO Hoy EL DEMONIO DE LA VIDA

LA NOVELA DE UNA LINDA CHIQUILLA QUE TUVO QUE DISFRAZARSE DE HOMBRE

CREACION DE MARION DAVIES, HARRISON FORD Y MAHLON HAMILTON

CHILEAN CINEMA CORP.

GRAN ORQUESTA GRAZIOLI

ESPECIAL
6.30
NOCHE
9.40

ADEMAS, LA CONMOVEDORA Y GRANDIOSA INFORMACION DE LOS

FUNERALES DE RODOLFO VALENTINO

Escenas de la vida del gran actor. Su sepelio y el homenaje rendido en su muerte

DOMINGO = FRANK MAYO y VIRGINIA VALLI = LA FLOR DE LAS PLAYAS

GRAN CONCURSO FOX FILM DE BELLEZA FOTOGENICA

BASES DEL CONCURSO:

I. La Fox Film Corporation, deseando asociar la raza latina a su empresa artística, inaugura un gran Concurso de Belleza Fotogénica, para jóvenes de ambos sexos, comprometiéndose como sigue:

1.o A seleccionar de entre los concursantes a una joven y a un joven, a quienes proclamará vencedores del concurso;

2.o A incurrir en los gastos de viaje de los triunfadores, desde el lugar de su residencia hasta Hollywood, California, E. U. de Norte América. Si la joven seleccionada fuere soltera, tendrá derecho a ser acompañada por una persona de su familia que gozará de iguales privilegios;

3.o A firmar un contrato inicial con los vencedores por el término de un año y a título de aprendizaje, ofreciendo a los dos artistas la interpretación de papeles de relativa importancia en producciones de la casa, entendiéndose que durante su estada en Norte América, y mientras cada artista forme parte del cuadro o elenco de la compañía, gozarán un sueldo que oportunamente se convendrá y del cual incurrirá en sus propios gastos durante su permanencia en aquel país;

4.o A firmar un contrato definitivo, por cuatro años más, a juicio exclusivo de la Fox Film Corporation, en caso de revelar los dichos dos nuevos artistas, decidida capacidad en el arte cinematográfico;

5.o A pagar los gastos de viaje de regreso a su país y residencia desde Hollywood, caso de que los vencedores no demostraran éxito en sus empeños, igualmente a juicio de la Fox Film Corporation.

II. Este Concurso queda abierto entre toda persona que llene las condiciones expresadas más adelante, exceptuando los empleados de la Fox Film, y se inaugurará el día 7 de Octubre de 1926, cerrándose el día 15 de Noviembre del mismo año, después de cuya fecha no se aceptarán inscripciones bajo pretexto alguno. Las condiciones de inscripción y requisitos son como sigue:

1.o Las inscripciones se harán mediante la remesa al comité del Gran Concurso Fox Film de Belleza, calle New York N.o 11, Santiago, del Cupón de inscripción más adelante reproducido, debidamente firmado y acompañado de una fotografía, en busto u otra manera, de los concursantes. Para dicha fotografía se recomienda un tamaño aproximado de 13x18 ctms.

2.o En caso de concursantes menores de edad, se hace necesaria la declaración de consentimiento, por escrito, de los padres o tutores, y en el de las mujeres casadas el consentimiento de su esposo.

3.o Son requisitos esenciales:

Para mujeres: Blanca, de sangre latina, 16 a 23 años de edad, estatura de 1.50 a 1.70 mts., peso de 45 a 55 kilos, pupilas de los ojos de color que fotografíe obscuro.

Para varones: Blanco, de sangre latina, edad máxima 26 años, estatura no menor de 1.75 mts., complexión robusta y fisonomía alegre; las pupilas de los ojos que fotografíe obscuro.

III. La selección de los triunfadores será llevada a cabo por un jurado compuesto de once personas, cinco locales cuyos nombres serán oportunamente publicados y seis de los Estados Unidos de Norte América, figuras de los cuerpos ejecutivo, administrativos y técnicos de la Fox Films, actuando en la forma siguiente:

1.o El jurado local seleccionará de entre las fotografías sometidas a su juicio por los concursantes, cincuenta jóvenes de cada sexo, los cuales serán sometidos a una prueba cinematográfica, a fin de cerciorar sus cualidades fotogénicas. Dichas pruebas serán dirigidas por un operador técnico de la Fox Films, que será traído especialmente desde Hollywood para tal fin, llevándose a cabo las mismas bajo condiciones de maquillaje y exigencias iguales a las que se emplean en los propios talleres de la Fox Films, pudiendo realizarse en el lugar de residencia de los concursantes, conforme fuere más conveniente.

2.o De dichas cien elegidas para las pruebas, el jurado local seleccionará cinco de cada sexo, o sean aquellas que juzgaren con mejores condiciones artísticas demostradas, cuyos diez serán entonces sometidos al juicio de los seis miembros del jurado de Norte América, quienes pronunciarán el veredicto final proclamando los vencedores del concurso. Resérvase, sin embargo la Fox Films, el derecho de aprovechar a todos aquellos concursantes que revelaren capacidad artística para la carrera cinematográfica, ofreciéndoles iguales condiciones de contrato que a los que declare triunfadores.

3.o Se reserva la Fox Films, igualmente, el derecho de cambiar el nombre y apellido de los vencedores, o aceptados, para atender a preceptos eufónicos y de valor universal.

4.o Se hace presente que bajo ningún concepto se atenderán ni recibirán consideraciones algunas, las recomendaciones personales o de las llamadas escuelas o estudios de arte cinematográficos, por cuanto la selección final de los vencedores se hará exclusivamente fundada en los méritos individuales de cada concursante.

FOX FILM CORP. CALLE NUEVA YORK N.º 11-STGO

CUPON DE INSCRIPCION:

Nombre ....

Dirección ....

Edad .... Estado Civil ....

Estatura .... Peso ....

Color y corte del cabello ....

Color de los ojos ....

Yo, ... por medio de la presente, me inscribo en el gran CONCURSO FOX FILMS DE BELLEZA FOTOGENICA y declaro que los informes que indico son ciertos y verdaderos.

Concuerdo, además, en sujetarme a todas las bases del Concurso y desistir de cualquier derecho que me cupiese en la reproducción de mi fotografía para fines de publicidad o propaganda.

Firma ....

HOY, EN EL PRINCIPAL Y ALHAMBRA, SE ESTRENA LA SUPER-PRODUCCION "NINON DE LENCLOS", PRIMERA DEL PROGRAMA SANFUENTES SMITH

Los hemanos Sanfuentes Smith, empresarios de El Principal, en su anhelo de ofrecer al público santiaguino programas novedosos y de interés, han firmado contrato con empresas filmadoras de Alemania, Francia y Austria para que les envíen lo mejor del material cinematográfico que se exhiba en esos países.

Es así como ya han recibido una remesa de once grandes producciones, la primera de las cuales se estrenará hoy simultáneamente en los teatros Principal y Alhambra y que estamos seguros será un éxito grande por responder a las modalidades de los gustos modernos.

"Ninon de Lenclos" por sus aspectos técnicos es un trabajo que honra a la Vita Film de Viene y en ella se advierte ese espíritu de selección y de purismo artístico de los alemanes y especialmente de los austríacos.

Ninon de Lenclos no fué la cortesana vulgar, sino la mujer exquisitamente inteligente y que su amor al placer no la hizo caer en la sensualidad brutal y lujuriosa, sino por el contrario en la armonización de un nuevo concepto de la vida. Ninon de Lenclos, con su filosofía del placer y del amor hizo más bien a la humanidad que muchos predicadores de moral, pues su trato y su superioridad moral e intelectual le permitieron destacarse e influir en las ideas de los que la rodeaban. Es así como su trato afable para los humildes y su rebeldía para con los fuertes permitió forjar el espíritu rebelde del Marqués de Cinq Mars, uno de sus amantes y que fué uno de los precursores de la gran revolución de 1789, que culminó con la toma de La Bastilla y la declaración de los Derechos del Hombre.

La película que presentan hoy Francisco y Félix Sanfuentes Smith en los teatros Principal y Alhambra, está concebida en la verdadera ideología de Ninon de Lenclos y se ajusta en todo a sus célebres memorias.

En la cinta que veremos hoy en las pantallas de El Principal y Alhambra, vemos a Ninon de Lenclos en sus amores con Cinq Mars, con los Cardenales Richelieu, y Mazarino, con el vencedor de Rocroy, el célebre Mariscal Príncipe de Condé, con el filósofo Voltaire, con el poeta Scarron y con su hijo, el señor de Villiers, cuya pasión supo contener en forma digna y que tal vez fué el único dolor en la vida de esa mujer exquisita.

"Ninon de Lenclos" está interpretada por un elenco de artista de primera talla entre quienes resalta por derechos propios, la protagonista, la sugestiva actriz vienesa Wanda Treumann, quien da gran relieve a su complejo personaje, matizándolo con detalles y matices que acusan una perfecta comprensión del personaje a su cargo.

Wanda Treumann, por su manera de trabajar y por su parecido físico recuerda extraordinariamente a Pola Negri, artista también alemana y hoy en los Estados Unidos. El maestro Gómez ha preparado para acompañar la película un programa extraordinario de música francesa galante y que se tocará en El Principal y Alhambra.

Terraza del Santa Lucía

Está próxima a inaugurarse la temporada de cine y variedades del Cerro Santa Lucía.

Como en años anteriores se pasarán las mejores películas en los teatros del centro y se ejecutarán números de variedades de gran atracción.

Mientras tanto, los días Domingos se realizarán actos de baile y concierto con un selecto programa musical.

"LA HIJA DE ISRAEL", SE DARA HOY EN LA VERMOUTH DE LOS TEATROS ESMERALDA Y O'HIGGINS

La monumental producción de la Paramount: "La hija de Israel", se repetirá en la vermouth de hoy de los teatros Esmeralda y O'Higgins. Además de su grandiosidad escénica, esta cinta tiene el mérito de ser interpretada por artistas de la talla de María Corda, Arlette Marchal y Adelqui Millar.

En la nocturna del Esmeralda habrá función por la Compañía Maresca y en el O'Higgins una velada a beneficio de los veteranos del 79.

"EL ENCANTO DE UN VALS", HOY EN EL INDEPENDENCIA

El Independencia estrena la grandiosa película alemana: "El Encanto de un Vals", cinta de gran mérito y extraordinaria belleza, que ha constituído uno de los éxitos más rotundos de la temporada.

Willy Fritch, protagonista de "El bailarín de mi mujer", es quien tiene a su cargo el principal rol de la obra.

Las funciones del Providencia

El Providencia en su clásico Viernes de moda, presenta en la tarde "El demonio de la vida", la extraordinaria cinta por Marion Davies y cuyo éxito ha sido de resonancia ayer en la Sala Imperio.

En la noche se efectúan los Juegos Florales organizados por los vecinos de la Comuna y que se desarrollarán con un programa selecto de variedades y lectura de los trabajos de los intelectuales laureados.

La fiesta poética de la noche será presidida por el Intendente de la provincia y Junta de Vecinos de Providencia. Antes de la función habrá un extraordinario festival de bandas a cargo de los conjuntos militares del Dragones y Carabineros.

"SIN FAMILIA" HOY EN EL CINEMA STAR

Este teatro estrena en sus dos funciones de hoy la conmovedora novela de Héctor Malot, titulada "Sin Familia". Esta película está interpretada por grandes actores entre los cuales se destacan un niño, émulo del Pibe, que ha sabido trabajar su papel maravillosamente.

IMPERIAL

Hoy reprisa por última vez este teatro la grandiosa creación de María Palma titulada "La venganza de los Faraones". Esta película ha sido filmada auténticamente en Egipto. Además irá la gran película informativa sobre la vida y los funerales del gran galán Rodoigo Valentino.

POLA NEGRI TRIUNFO AYER EN EL VICTORIA CON SU GRANDIOSA CREACION DRAMATICA "FLOR DE DOLOR". — HOY SE REPITE LA OBRA EN LAS DOS SECCIONES

Un teatro desbordante de público presenció ayer en el Victoria el estreno de la super-producción Paramount, titulada: "Flor de Dolor", en la que reaparecía la célebre actriz Pola Negri.

El drama pasional que allí se desenvuelve, es de aquellos que impresionan hondamente el espíritu humano por su fuerte vigor emocional, por la vida que se advierte en cada una de sus escenas, por el realismo de las mismas, los factores relacionados con la interpretación y presentación escénica. "Flor de Dolor" lleva la firma del famoso Director "Dmitri Duchowetzky, lo que significa decir que es una obra de valores artísticos superiores.

Es una obra admirablemente bien encuadrada, pues no hay en ella detalles excesivos, ni escenas alargadas. Todo es preciso y justo. El drama tiene alcance pasional avasallador y mantiene en constante tensión nerviosa al espectador. Pola hace un trabajo soberbio, encarnando el tipo de la muchacha desilusionada, cuyo único grande y verdadero amor se triza ante la fatalidad y ante la vida dolorosamente hostil.

Con Pola Negri trabajan en la cinta dos galanes de gran cartel en el público: Ben Lyon, el gran actor de "La Favorita de la Legión", que hizo con Gloria Swanson; y, Raymond Griffith, el célebre galán cómico. Este tercero artístico magistral da a "Flor de Dolor" una interpretación brillante que realza sus méritos.

Este film se repite hoy en las dos secciones con el mismo programa musical de ayer.

"LA HIJA DE ISRAEL" VA HOY EN LOS TEATROS MUNDIAL Y COLON. — EN EL DELICIAS UN PROGRAMA DOBLE

Los teatros Mundial y Colón dan a conocer el más imponente documento histórico del año, "La hija de Israel", creación magnífica del eminente actor chileno Adelqui Millar, y de dos notables estrellas de la pantalla mundial, Arlette Marchal y María Corda. Más de 25.000 artistas de verdad secundan la labor de estas primeras figuras, poniendo en las escenas de multitudes valores excepcionales de intensa interpretación.

El Delicias, ofrece a sus habitúes un programa doble compuesto por los cuatro episodios finales de la más moderna e inquietante novela serial del año; la obra de la intriga y de la sorpresa, "El misterio del radio" y en seguida un programa cómico en el que figuran "Una novela emocionante", "Papá no está de novio" y "El número trece".

"EL ENCANTO DE UN VALS" SE EXHIBE HOY EN LOS TEATROS INDEPENDENCIA Y MINERVA

Cada día que pasa es una nueva sorpresa que reciben los empresarios teatrales que tienen anunciado en sus programas la bella película de la UFA. Cuando creen que la cinta ha acabado ya de entusiasmar al público se encuentran con que la gente llega corriendo a la boletería a conseguir sus entradas, y el teatro vuelve a tener un lleno como no lo han tenido con película alguna durante los últimos tiempos.

Es que cada persona que ve la cinta se constituye en su más ardiente propagandista y se va a presentar el caso único que debiendo forzosamente llevarse la película a Valparaíso para su estreno en el vecino puerto, van a quedar muchos teatros con deseos de programar la película sin conseguir fechas.

Hoy va la cinta en los teatros Independencia y Minerva.

"LA HIJA DEL NUEVO RICO", PRODUCCION ALEMANA DE AMADOR PAIROA, SE ESTRENARA HOY EN EL SETIEMBRE

Una bonita comedia alemana, con nota cómicas y sentimentales, es "La hija del nuevo rico", que se estrenará hoy en el Setiembre.

Su argumento trata del romance de una pareja de enamorados perseguidos por el orgullo de un padre. Ella es la hija de un nuevo rico, de un hombre inculto que cree que el dinero todo lo puede. Quiere él comprarle un marido de rancio pellido a la niña, considerando que las cuestiones de corazón son cosas de poca monta. Pero la joven se subleva a los designios de su padre y se casa con el hombre a quien ama. Esto enfurece al nuevo rico, el cual declara guerra a muerte a la enamorada pareja para rendirla por hambre.

EL CONCURSO FOTOGENICO DE LA FOX FILM PRODUCE GRAN ENTUSIASMO ENTRE LA JUVENTUD. — EL SEÑOR MATIENZO PARTIO AYER A RIO JANEIRO, PARA REGRESAR DENTRO DE UN MES

Ayer ha partido a Buenos Aires, de donde seguirá viaje a Río de Janeiro, el señor José Matienzo, representante personal del señor William Fox, para organizar en algunos países de América del Sur, el Concurso Fox de Belleza Fotogénica, que actualmente se ha empezado en Chile.

En Río de Janeiro se reunirá el señor Matienzo con el operador de la Fox, que viene especialmente de Hollywood a tomar las pruebas cinematográficas de los seleccionados. Esta operación se efectuará primeramente en Río, luego en Buenos Aires, y por último en Santiago, a mediados del próximo mes. Ayer, día de la inauguración oficial del torneo, se recibieron en las oficinas de la Fox, calle Nueva York 11, cerca de sesenta fotografías.

MINERVA

"El Encanto de un Vals". — En sus funciones de hoy, esta sala presenta la genial super-producción Ufa, una película alegre, sonriente y espiritual que es a la vez el poema de la frivolidad vienesa. Se titula: "El Encanto de un Vals". En esta película hay tanta gracia, tanta ternura, tanta delicadeza, que sus nueve actos encierran todo el himno de la aventura apasionada de la juventud. Principales intérpretes de este film, son Mady Christians, Xenia Desni y Willi Fristch.

ROGELIO UGARTE

Hoy día el Rogelio Ugarte, presente la segunda función de la magna película super-gigante en que actúa la más hermosa mujer del mundo Marta Lenclud, y que lleva por título "Los amores de Margarita de Borgoña".

MAÑANA EN EL VICTORIA

UNA OBRA DRAMATICA DE HERMOSO TEMA

LA LLAMA DEL AMOR

LA ULTIMA Y MAS CONMOVEDORA CREACION DE

MARY PICKFORD

UN ESPECTACULO IMPRESIONANTE

Los últimos momentos, ceremonias, manifestaciones de condolencia del público y los artistas, en Nueva York y Hollywood; funerales y otros detalles de la muerte de

RODOLFO VALENTINO

PROGRAMA ESPECIAL DE ARTISTAS UNIDOS

TEATRO IRIS

CASTRO 130
Telef. Inglés 3766

HOY TARDE Y NOCHE LA PRINCESITA TRALALA

PROXIMAMENTE "LA ULTIMA TRASNOCHADA"

Reina expectativa ante el anuncio del próximo estreno de "La Ultima Trasnochada" película nacional, argumento de Rafael Frontaura, filmada en los talleres de la Andes Film, bajo la dirección artística de Pedro Sienna. Obra de emoción intensa, de trama apasionante que desenvuelve una atrayente historia de amor, "La Ultima Trasnochada", se conquistará firmemente la confianza y la simpatía del público en general, pues la ternura humana que alienta sus escenas y los momentos conmovedores, dentro siempre de una línea sobria llegarán al corazón de todos. Pedro Sienna, con la experiencia de sus éxitos anteriores, como "Un grito en el mar", ha puesto en esta producción cinematográfica el máximum de su cuidado, de su eficiencia técnica y de sus conocimientos en este ramo tan difícil, y que cada día exige mayor estudio y mayor observación. "La Ultima Trasnochada", se estrenará en la segunda quincena de este mes en los teatros Valenzuela Basterrica.

Interpretan la obra, además de Pedro Sienna y Rafael Frontaura las bellas y distinguidas artistas Adriana Morel y Dolores Anziani.

CONSTANCE TALMADGE HA HECHO SU MEJOR CREACION EN "LA PARISIENSE". PELICULA SOCIAL QUE SE ESTRENA EL VIERNES 15 EN EL VICTORIA

Exuberante de gracia, de simpatía, de distinción, de picardía y elegancia reaparecerá en la pantalla del teatro Victoria el próximo Viernes 15 Constance Talmadge la actriz predilecta del público en el género de comedia. La obra que interpreta esta vez se titula: "La Parisiense" y es, sin duda, su creación más espiritual y hermosa.

Constance hace un trabajo exquisito en esta comedia saturada de ingenio y buen gusto. Su rol de mujer dada a galante a fin de intrigar a su esposo y provocar en él los sentimientos dormidos, adquiere un relieve extraordinario que sólo esta artista podría darle.

Roland Colman, el galán que hoy por hoy, mejor se cotiza en Estados Unidos, es su acompañante. La labor sobria, inteligente medida y convencedora de Colman se destaca con amplitud en "La Parisiense".

Esta finísima comedia que hará reír con locura a la juventud se estrena mañana en el Victora.

DIECIOCHO

Hoy día da a conocer el Dieciocho la tierna y conmovedora producción extraordinaria, verdadera joya del arte cinematográfico francés, "'Sin familia".

AVENIDA

Norma Talmadge, en "Secretos". —En sus funciones de hoy, esta sala presenta una película que sale de lo común, una maravillosa producción dramática que es el más sublime poema al amor abnegado de las esposas. Se titula este film: "Secretos", y en él realiza su mejor creación Norma Talmadge, secundada por el simpático galán George O'Brien.

T. Providencia

MANUEL MONTT N.o 44-60

— HOY —
A LAS 9.30

Juegos Florales

Bajo los auspicios de la Honorable Junta de Vecinos

"La Corte de Amor"

ELECCION DE LA
REINA

POR EL POETA PREMIADO

POESIA
DANZAS
CANTO
MUSICA
ARTE y
BELLEZA
GRAN FESTIVAL

Banda de Carabineros
Banda de Dragones

PROFUSION DE LUCES Y FLORES

Palcos agotados, las pocas localidades que quedan, en venta desde las 10 de la mañana.

ESPECIAL A LAS 6.30

"EL DEMONIO DE LA VIDA"
Por MARION DAVIES

"LA IMAGEN", UNA DE LAS MAS GRANDES OBRAS DE LA LITERATURA FRANCESA INTERPRETADA POR ARLETTE MARCHAL

Parecía imposible llevar a la escena una novela tan subgetiva y delicada como "La imágen" la famosa obra de Jules Romains.

Como se sabe este autor pertenece a los más modernos y avanzados de Francia. Su obra es hoy analizada por los más brillantes críticos del mundo, pues Romains con su escuela unanimista ha sabido crear valores nuevos dentro de la literatura. "La Imágen", es una de sus más humanas y emocionadas novelas. Como todas las obras suyas hay en ésta una gran elevación espiritual sobre un argumento tierno, sencillo y puramente artístico. He aquí la principal dificultad que ofrecía la filmación de "La Imágen". Se necesitaban, antes que nada, artistas de suma delicadeza, artistas sabios en el detalle y que pudieran dejar la impresión de gran didad de alma. Estos artistas encontrado en la encantadora lette Marchall la actriz tan da de nuestro público y en los mirables actores Víctor Viná, colm Ted y Jean Margeritte, res definiti-os dentro del cine derno, estos artistas han logrado la más pura nota dramática irreprochables trabajos.

"TRES MUJERES" SE ESTRENARA HOY EN EL TEATRO BRASIL

La hermosa película "Tres mujeres" se exhibirá en la vermouth y en la nocturna de hoy en el Brasil. Esta cinta tiene un argumento muy humano. Es la historia de una mujer otoñal que se entrega perdidamente a un último amor. En este papel está colosal Paulina Frederick.

La dirección de esta obra es de Ernesto Lubitsch, el famoso productor de "Dubarry". El rol de villano está a cargo de Cody, representa el rol de tenorio, bre que va a besar a la mujer cree en él llevando todavía en labios el calor de los besos de mujeres.

REPUBLICA. — Esta sala, estrena hoy en la especial y deberá reprisar en la noche, la notable producción de crítica social, titulada "Esposa y amante", obra que analiza ciertos aspectos de la vida conyugal moderna. Hace en esta cinta una de

ELECTRA. — Los tres primeros episodios de la interesante serial deportiva, y de inaudita acción, titulada "Los audaces", constituye estreno que da hoy este cine en dos funciones. Como hemos ya, se trata de un film muy ameno y alegre.

SIRVASE LEER

HOY y MAÑANA
ULTIMOS DIAS
DE LA GRAN SEMANA DE PRIMAVERA
SENSACIONALES
EN TODA LA CASA

PRECIOS

A continuación indicamos algunas de nuestras grandes OPORTUNIDADES

PARA SEÑORAS

- CAMISAS y calzones en buen lienzo, adornados de calados, $ 3.70
- MEDIAS de seda rica clase, colores de moda, el par $ 5.50
- GUANTES cortos, en cabritilla fina, en negro y colores de moda, el par $ 15.80
- MALETINES, modelos de gran moda, cueros de rica clase, desde $ 15.90
- VESTIDOS en lindas telas de alta novedad, modelos muy elegantes, $ 145 y $ 95.—
- JERSEYS de seda para vestidos y lencería, con pequeñas fallas, el metro $ 22.50
- CINTAS lavables, lindos colores, el metro, desde $ 0.80

PARA CABALLEROS

- TERNOS de vestón, derechos y cruzados, en casimir fantasía, de última novedad, $ 180 y $ 135.—
- CAMISAS de color en céfiro rayado, con puños dobles y un cuello, $ 11.80
- PIJAMAS en céfiro rayado, cuello "Robespierre", extenso surtido $ 21.50
- SOMBREROS forma canotier, rica paja, modelos de gran moda, $ 15.90
- ZAPATONES en box-calf color, modelos de gran moda, en color, $ 36. En negro $ 35.—

PARA JOVENES Y NIÑOS

- TERNOS de vestón, en casimires ingleses, confección esmerada, para jóvenes, desde $ 99.—
- TRAJES "marineros", en cheviot azul y en casimir de fantasía, según edad, desde $ 29.—
- SOMBREROS forma canotier, paja "rustic", modelo de gran moda, $ 8.90
- CAMISAS de color en tela fina de Alsacia, con puños dobles y un cuello, N.os 31 al 34 $ 10.50
- PAÑUELOS de algodón, con figuras de color, la 1|2 doc., desde $ 1.90

VARIOS

- CREAS de algodón blanco, rica clase, para sábanas, el metro, desde $ 3.40
- SERVILLETAS algodón de color, para té, la 1|2 doc., desde $ 1.90
- FRAZADAS de alogdón blanco y de color, para 1 y 1 1|2 plaza, desde $ 16.—
- CUADROS de cretona, para cojines, lindos colores e impresiones, desde $ 3.50
- GUARNICIONES de bronce liso, para transparentes, desde $ 8.—

VARIOS

- JABON 'Cold Cream", perfumes surtidos, los 4 panes grandes, $ 5.40; el pan $ 1.40
- JUEGOS de tocador, medio cristal blanco, 11 piezas, $ 32; 7 piezas $ 25.—
- VASOS de aluminio, importados, varios dibujos $ 0.50
- TAZAS en semi-porcelana blanca, para desayuno, $ 2; para té, $ 1.75; para café $ 1.50
- CACEROLAS, series de 5 piezas, en aluminio, importadas, la serie $ 17.90

NO OLVIDE UD. QUE AUN PUEDE APROVECHAR DE LAS MAS OPORTUNAS Y SORPRENDENTES OCASIONES DE LA ESTACION

CASA FRANCESA

VISITE NUESTROS ALMACENES y ECONOMIZARA MUCHO DINERO

Las Fiestas de la Primavera se inician mañana en Santiago

La alegre muchachada estudiantil inicia mañana la gran cruzada de regocijo para celebrar la entrada triunfal de la Primavera. Estas tradicionales fiestas son el símbolo propio de la juventud, de la alegría y del amor y es por eso que logran entusiasmar año a año a todo el mundo: grandes, chicos y livianos, que unidos cantan los himnos de optimismo olvidando por instantes las preocupaciones de la vida diaria.

Corresponde a la Escuela de Dentística iniciar el programa con "La noche de apaches" y a los Empleados Particulares con la proclamación de su Reina, una joven hermosa que han elegido Soberana para estos días de bullicio y de locura.

La velada bufa de hoy en San Bernardo

Se iniciará a las 9.30 P. M. en el Teatro Venus y en ella hará su presentación la Reina de las Fiestas de la Primavera señorita Nelly Meyer Ducaud acompañada de su gentil Corte de Honor que forman las señoritas Iris Vásquez Losly, Luz Farr Courbis, María Meyer Ducaud, Olga Cortínez Bascuñán, Olga Rivera Herrera, Marta Besoaín C. y Elsa Cortínez Bascuñán.

S. M. la Reina llegará al Teatro en un regio carruaje. Sus heraldos anunciarán su paso y le acompañará su escolta real.

El poeta ecuatoriano señor Amortegui recitará el elogio a la Reina y el señor Ricardo Boizard el prólogo de las fiestas, de que es autor.

En primer término figura el acto de la proclamación de la Reina Nelly. Seguirá a continuación un interesante programa bufo a cargo de conocidos elementos artísticos de esta capital como Esther Martínez, Gabrielita Ubilla, Lorenzo Solvelles, etc., etc.

Grandes sorpresas y otras tantas atracciones darán especial relieve a la velada bufa de la Asociación de Estudiantes Católicos de San Bernardo.

Hoy y durante los días de fiestas habrá servicio especial de tranvías y autobús que partirán desde la Alameda esquina de San Diego. También habrá medios de movilización para el regreso a Santiago.

Mañana Sábado se inicia el programa con el paseo de disfrazados. En la tarde tendrá lugar la matinée en el local de la Escuela Superior de Niñas y en la noche un gran baile de fantasía. Con el Corso de Flores del Domingo se pondrá término a las fiestas.

Hoy Viernes saldrá a la circulación la revista "Primavera", órgano oficial de la Asociación de Estudiantes de San Bernardo.

El programa de los estudiantes de ingeniería

con que este año celebran el advenimiento de la Primavera, se iniciará el Jueves 14 con la función de gala en el Teatro Santiago, donde se hará la proclamación de la Reina de los estudiantes de Ingeniería, la gentil y simpática artista mexicana Amparito Arozamena.

Un programa especial a cargo de "los ases" bufos de esa escuela universitaria, con la cooperación del personal de la Compañía Arozamena, dará especial relieve a la proclamación.

Una nota original y nueva la constituyen "Las locas noches del Santa Lucía", que empezarán el Viernes 15 con "La noche del beso", que servirá para inaugurar un moderno cabaret en las terrazas del Cerro. Se rendirá un homenaje máximo a la alegría y a la gentil Reina S. M. Amparito.

El Sábado habrá matinée con concursos de murgas y comparsas. A las 10 P. M. "La noche del amor" con números de arte y variedades. El Domingo tendrá lugar "La noche de la locura".

Mañana se celebra "La noche de los Apaches"

Simpático número organizado por los estudiantes de Dentística en el local de la Escuela Dental.

A las 10 P. M. se iniciará el baile que terminará en la madrugada. Varias orquestas y bandas tocarán sin interrupción. Habrá sorpresas y el buffet estará atendido por un personal contratado especialmente.

Los fondos que se obtengan de "La noche de los apaches" se destinarán a la adquisición de modernas instalaciones para investigaciones científicas que se obsequiarán a la Escuela Dental.

La fiesta de los empleados

se iniciará mañana con la proclamación de la Reina de las Fiestas que tendrá lugar en el Salón de Actos de la Uech. Hará la presentación de S. M. el señor Román Fuentes. Habrá un baile de fantasía.

El Domingo, a las 12, se ofrecerá un gran almuerzo a la Soberana de los Empleados. En la tarde se realizará una matinée de fantasía amenizada por varias orquestas jazz-band. En la noche tendrá lugar la velada bufa.

El Martes 12 se pondrá término al programa de fiestas que ha preparado la comisión de la Uech con una matinée y baile de fantasía.

El Centro de Medicina

A las 11.15 A. M., en la Escuela de Medicina se reunirá el Directorio de esta institución para considerar la participación que tendrán en la Fiesta de la Primavera.

Se nos encarga citar especialmente a los señores Verdugo y Sandoval.

La Asociación de Estudiantes Católicos

Esta institución continúa ultimando los preparativos para las grandes fiestas con que celebrará la entrada de la Primavera. El prestigio con que cuenta la Asociación, unido al éxito con que ha organizado sus fiestas en años anteriores, hace que el Comité tenga el propósito de que superen en toda forma a otros años.

La proclamación de S. M. Reina católica, señorita Loreto Valdés Riesco, se llevará a cabo en la velada bufa que se realizará el 15, a las 9.30 P. M., en el Teatro Municipal.

El escenario lucirá adornos extraordinarios de arte, lo que dará al acto hermosas proporciones. S. M. la Reina Loreto estará acompañada de su Corte de Honor.

LAS DOS MAS IMPORTANTES ENTREVISTAS DE LA SEMANA

S. M. MARIA LORETO VALDES RIESCO, REINA DE LAS FIESTAS DE LA PRIMAVERA DE LOS ESTUDIANTES CATOLICOS, HABLA A SUS SÚBDITOS POR INTERMEDIO DE "ZIG-ZAG"

ESPAÑA EVOCADA EN EL DIA QUE RECUERDA LAS GLORIAS DE LA RAZA

LA REMOLIENDA POR CONVICCION, la celebrada crónica de Hipólito Tartarín

UNA HORA CON EL ILUSTRISIMO ARZOBISPO DE SANTIAGO, DON CRESCENTE ERRAZURIZ.—Su libro de memorias.—No consiente que sea publicado hasta después de su muerte.—Recuerdos de antaño.—El juego de volantín y otras diversiones.—Un día de aquellos tiempos.—La vida actual de Su Ilustrísima.—Sus devociones predilectas y su concepto sobre San Francisco.—"La mujer es reina en su hogar".—El señor Arzobispo no desea pronunciarse en lo que toca al voto femenino y demás innovaciones de la legislación en favor de la mujer.

UN GRAN MUSICO ENTRE NOSOTROS.—Podría dirigir noventa óperas en noventa días de memoria.—Su honradez artística.—El momento actual del teatro lírico europeo.—¿Cuál es el músico italiano que más le gusta? Strauss?—Conversando con el notable maestro Sergio Failoni.

NO DEJE USTED DE COMPRAR MAÑANA EL MEJOR MAGAZINE DE LA VIDA NACIONAL

"ZIG-ZAG" del 11 de Octubre

Asistirán especialmente invitados el Presidente de la República, los Ministros de Estado y altas personalidades.

Números bufos, sorpresas, revistas, operetas, zarzuelas, etc., etc., a cargo de distinguidas señoritas y jóvenes de nuestra sociedad, forman el programa de la velada que promete alcanzar un gran éxito.

Con la matinée y el garden party en el Club Hípico, que tendrá lugar en la tarde y en la noche, — respectivamente, — del Sábado 16, culminarán las fiestas de los estudiantes católicos.

Concursos de murgas, disfraces, comparsas, etc., etc., se realizarán ese día. A las 6 P. M. saldrá la gran farándula que recorrerá las principales calles de la ciudad.

Con el corso de flores del Parque Forestal, del Domingo 17, se pondrá término al programa preparado por la juventud católica.

Señorita Raquel Alvarez González, Reina de las Fiestas de la Primavera de La Serna

Los estudiantes de Derecho ¡solos!

La muchachada de la Escuela de Derecho ha acordado celebrar fiestas locales que se iniciarán el Martes próximo.

Por primera vez celebrarán juntos la fiesta de la Primavera, profesores y alumnos. El comité de Fiestas lo preside el Decano de la Facultad, don Arturo Alessandri Rodríguez, y el Director de la Escuela de Leyes, señor Guillermo Correa Fuenzalida. Lo integran los estudiantes señores Luis Tejada, Ricardo Lederman, José Luis Infante, Heraclio Mendoza, Mauricio Elberg, Juan A. Coloma, Justiniano Sotomayor, Francisco Pascual, Osvaldo Carrasco y Carlos León.

Los números de estas fiestas locales son: El Martes, un gran baile en la Universidad; el Miércoles, un paseo campestre, probablemente a Peñaflor; el Jueves, una velada artística en el Salón de Honor de la Universidad de Chile, y el Viernes, un chocolate jurídico. A partir de ese día participarán en las fiestas generales que ha preparado el Club de Estudiantes.

Las fiestas del Club de Estudiantes

Continúan los preparativos para estas fiestas que se inician el Lunes próximo y que durarán una semana. Habrá visita a los hospitales, asilos, etc., bailes y toda clase de atracciones. Los salitrones del San Cristóbal, son la novedad de los estudiantes laicos.

Los estudiantes de Agronomía

Anuncian para el Domingo 17 el tradicional corso de flores que organizan todos los años en las avenidas de la Quinta Normal. Con especial esmero se adorna el local en que él se efectuará para presentar un número artístico de extraordinaria magnitud.

La comisión organizadora ha acordado extender el recorrido de carruajes, tomando más de veinte cuadras de las más hermosas y amplias avenidas de la Quinta las que se iluminarán profusamente.

Valiosos premios se destinan para los carruajes mejor adornados.

Ese mismo día, a las 6 de la tarde, se efectuará, en las canchas de tennis de la Quinta Normal, el gran baile de Primavera.

El Bando de Piedad

Prepara la velada bufa del 14 en el Teatro Carreras, con un programa interesante. Se ha invitado a S. E., los Ministros de Estado y Cuerpo Diplomático; asistirán también los footballistas extranjeros.

Las entradas para la velada del 14 están en venta en la secretaría de la Alameda, 1223.

El corso de flores se realizará en el Parque Cousiño en la tarde del Domingo. Tres bandas del Ejército se han contratado especialmente. La iluminación será extraordinaria. El mismo día y a la misma hora se realizará un baile en el Dancing Park.

El Sábado a las 6 habrá ensayo general de las murgas y coros. El Martes, 12 a las 9, se hará un ensayo general de todo el programa en el Teatro Carreras.

Los estudiantes primarios

Continúan organizando la Fiesta de la Primavera.

El Martes 12, a las 10 A. M., se llevará a efecto en los jardines de la Escuela Salvador Sanfuentes, la elección de Reina a dicha fiesta. La presentación de candidatas se hará el Lunes 11, y de eso día estarán a disposición los estudiantes las cédulas para votación. la Reina, Se proclamará a S. M. el Sábado 16, a las de la Academia "La Brújula", orador Sanfuentes, mía de la Escuela ción especial tes", lanzará una

Señorita Edith Bravo Scherdell, Reina de la Primavera de Rancagua

La noche el jazz

El Centro de Comercio, ha or- tuto Americano aile kermesse que ganizado un gr el Jueves 14 del se llevará a e ones del Club Ale- presente, en lo , a las 10 P. M., mán, Nataniel la Noche del Jazz, que se donom uno de los números Este baile de las fiestas de Pri- más simpáti Centro. mavera de oclamación de la Rei- Se hará del Instituto. na das Fi s ya están en venta Las en l baile y en la secre- en el loc tro situado en Bandera- taría del ra 154. cursos de disfraces, com- Habrá parsas,

n Rancagua

siasmo se ha dado comienzo Con eparación de las Fiestas de zo a vera, que se verificarán los la P 23 y 24 del presente. días de las Fiestas fué designada Rita Edith Bravo S. la gar por los preparativos y en que trabajan diariamente sa spectivas comisiones, se presume la e este año las Fiestas superarán os éxitos anteriores.

presentación de la Reina se uará en la velada bufa del 22.

a Comisión Organizadora manifiesta desde luego sus agradecimientos por las facilidades que ha recibido de las autoridades gubernativas, cales, del comercio y público en general. — **De la Cruz.**

En Puente Alto

Un grupo de señoritas y jóvenes de este pueblo prepara con todo entusiasmo las fiestas de la Primavera, que se efectuarán los días 22, 23 y 24 del presente, con el siguiente programa:

Día, 22, a las 9.30, gran velada bufa en el Teatro Edén Cóndor.

Día 23, a las 10 P. M. Gran baile de fantasía en la Escuela Superior de Niñas.

Día 24, de 10 a 12 A. M., paseo de disfrazados por la plaza y a las 4 P. M., corso de flores por la calle Concha y Toro.

Ha sido elegida reina de las fiestas la señorita Adela Dell-Orto, que elegirá su corte de honor.

En el Gimnasio del Club Alemán

Esta institución ha preparado el siguiente programa de fiestas primaverales:

Sábado 16 de Octubre de 1926, a las 9.30 P. M. se realizará un gran baile de fantasía en su local social, San Martín 841, organizado por ex-alumnos de diversas instituciones estudiantiles.

Amenizará el baile la orquesta "Brockway Jazz".

Habrá además un espléndido buffet, atendido especialmente por la comisión organizadora.

ENTRADAS

Estas podrán adquirirse desde el Sábado 9 del presente, en las siguientes partes: Alameda 990, casi esquina A. Prat, cigarrería; Galería Alessandri, entrando por Agustinas, cigarrería; Bar Rápido, Huérfanos esquina de Bandera, cigarrería; La Victoria, Fábrica de Confites y pasteles, Independencia 831; La Marsellesa, San Pablo 1038, camisería; San Diego 747, Almacén Eléctrico, y en el mismo local de la fiesta, San Martín 841. Además, las señoritas podrán pasar a este mismo local a retirar sus invitaciones, todos los días de 8 A. M. a 8 P. M.

$ 1.558,641 invirtió en préstamos la Caja de Crédito Popular en el último semestre

$ 804,07, CORRESPONDIERON A EMPEÑOS DE UNO A CINCO MIL PESOS

Hemos obtenido una interesante estadística sobre el movimiento de las operaciones efectuadas en el semestre comprendido entre Enero y Agosto del presente año, por la Caja de Crédito Popular, estadística que explica gráficamente la actividad desarrollada por esa institución y la calidad de los servicios que presta.

Empezaremos por dar a conocer

EL MOVIMIENTO DE LA SECCION AHORROS

que funciona anexa a la Caja de Préstamos fiscal.

Las imposiciones alcanzaron la apreciable suma de $ 741,833.43 y los fondos retirados por los imponentes subieron a $ 759,258.36. Quedó en poder de la Caja, por consiguiente, una suma de dinero perteneciente al público, menor en $ 17,374.93, inferior a la del semestre anterior.

PRESTAMOS, RESCATES, REMATES Y RENOVACIONES

Corresponden a estas cuatro clases de operaciones que efectúa la Caja, las siguientes cantidades, dentro del mismo período de tiempo anteriormente citado.

Préstamos . . .	$ 1.588,641
Rescates	1.032,093
Renovaciones . .	463,435
Remates	37.547

Damos a continuación algunos cuadros en que se clasifican los préstamos y indica su monto y cantidad operaciones:

Calidad de los préstamos	Número de operacio	Sumas invertidas
EMPEÑOS EFECTUADOS EN EL MESTRE		
Préstamos de $ 1 a $ 5	56	$ 2,365
" " 6 a 10	11	9,330
" " 11 a 20	17	29,162
" " 21 a 60	2	111,057
" " 61 a 100	5	86,036
" " 101 a 500	3	345,048
" " 501 a 1,000	32	200,816
" " 1,001 a 5.000	08	804,897
OPERACIONES DE RATE		
De $ 1 a $ 5	648	$ 2,711
De 6 a 10	1235	10,539
De 11 a 20	181	30,583
De 21 a 60		501 a 1,000
De 61 a 100	77	64,971
De 101 a 500	10	261,106
De 500 a 1,000	7	136,913
De 1,001 a 5,000		432,237
LOS EMPEÑOS MATADOS		
De $ 1 a $ 5	55	$ 270
De 6 a 10	07	872
De 11 a 20	124	1,982
De 21 a 60	118	4.366
De 61 a 100	37	3,165
De 101 a 500	54	14,622
De 501 a 1,000	4	2,970
De 1,001 a 5,000	5	9.300

Que desaparezcan las caballerizas en Santiago

Ha solicitado la Dirección de Sanidad de la Intendencia Municipal, pues manifiesta que esos establecimientos son los principales focos de producción de las moscas.

Sobre el particular el Intendente Municipal ha consultado que en virtud de una ley aprobada por el Congreso Nacional todas las ordenanzas o reglamentos dictados por la Municipalidad no pueden entrar en vigencia sino un año después y que, en consecuencia, habiéndose expedido el Reglamento de Caballerizas el 17 de Febrero del presente año, éste no puede entrar a hacerse cumplir sino el 17 de Febrero de 1927.

A este respecto hablamos en la tarde de ayer con uno de los jefes de la Dirección de Sanidad, quien nos manifestó que mientras las caballerizas permanezcan dentro del radio urbano de la capital, será imposible de terminar con las moscas, salvo que se haga un aseo prolijísimo, lo que es de todo punto imposible.

Por otra parte, el jefe de la Sección Moscas envió en la tarde de ayer una nota a la Dirección de Sanidad por la que solicita que se oficie a la Intendencia Municipal a fin de que se ponga en vigencia el Reglamento que existe en el sentido de que todos los negocios, ya sean estos fruterías, almacenes, carnicerías, mercado o matadero, deben existir aparatos estirpadores de moscas, falta que es sancionada con una multa de cinco a cuarenta pesos.

¿Debe hacer la rebaja de 50 % al Fisco la Empresa de los Ferrocarriles del Estado?

UNA ENTREVISTA CON EL INSPECTOR SUPERIOR DE FERROCARRILES, DON FRANCISCO MARDONES

Nuestros lectores están informados de que la Empresa de los Ferrocarriles del Estado formuló al Ministerio de Hacienda el cobro de pasajes por cuenta fiscal correspondiente a los meses de Enero y Febrero últimos, y que, interrogada por el Ministerio sobre si había efectuado en estos pasajes la rebaja de 50 por ciento que establece la Ley General de Ferrocarriles, contestó que no había hecho ese descuento en vista de las disposiciones del Decreto-Ley N.º 695, orgánico de la Empresa.

Con motivo de estar en estudio los Presupuestos de la Nación, para 1926 y 1927, en los cuales deben consultarse los fondos necesarios para atender al pago de los transportes que se efectúen por cuenta fiscal, cuyo monto depende de la forma en que se resuelva la cuestión a que nos estamos refiriendo, hemos creído de interés consultar la opinión del ingeniero don Francisco Mardones, actual Inspector Superior de Ferrocarriles.

Con este objeto, nos acercamos ayer a la oficina del señor Mardones, donde obtuvimos una conversación con él.

Expuesto el motivo de nuestra visita, el señor Mardones se prestó gustoso a darnos su opinión sobre la materia que le consultábamos.

El Decreto-Ley General de Ferrocarriles —nos dice— dispone en su artículo 49, que se aplicarán las tarifas normales con descuento de 50 por ciento al transporte de tropas militares y de empleados públicos que viajen en comisión de servicio, y al transporte de toda carga fiscal; pero el mismo Decreto-Ley en el artículo 1.º establece que sus disposiciones se aplicarán a los ferrocarriles explotados por el Estado **en cuanto no sean incompatibles con los preceptos de las leyes especiales que rigen su administración.**

Ahora bien, uno de los preceptos del Decreto-Ley N.º 695, orgánico de los FF. CC. del Estado, dispone (artículo 52), que "el transporte de pasajeros, equipajes y carga, que se haga por el ferrocarril, aún cuando sea de cargo al Fisco, deberá ser pagado según tarifa normal"; o sea, sin el descuento del 50 por ciento. Por consiguiente, esta regla de excepción prevalece sobre la regla general del Decreto-Ley General de FF. CC.

De esta observación fluye que, a mi juicio, la Empresa está en la razón al cobrar al Fisco sus pasajes y fletes según tarifa normal, sin aplicar el descuento de 50 por ciento que rige para todos los demás ferrocarriles.

Todavía más, esta regla de excepción que existía ya en la antigua Ley orgánica de la Empresa dictada en 1914, se conservó por una razón histórica por decirlo así: fué una medida para evitar abusos y naturalmente había conveniencia en mantenerla, como se hizo, en la nueva Ley orgánica ahora vigente.

—¿Podría decirnos en qué estado se encuentra la tramitación de este asunto?

—Hasta ahora la oficina de mi cargo no ha tenido conocimiento oficial de él; pero tengo noticias de que el Gobierno ha enviado un Mensaje al Congreso con el cual inicia un proyecto de ley destinado a hacer aplicable a los Ferrocarriles del Estado la regla general de cobrar los fletes y pasajes fiscales con un descuento del 50 por ciento. Eso probaría que el Gobierno se ha formado sobre esta materia la misma opinión que yo acabo de manifestarles; esto es, que, según las disposiciones legales en vigencia, no debe aplicarse rebaja alguna a los transportes fiscales.

De modo, pues, que si hubiera interés en que se efectúe la rebaja en cuestión, el camino adecuado para obtenerla sería el de patrocinar ante el Congreso el despacho de la Ley correspondiente.

No quisimos distraer por más tiempo al señor Mardones de la atención de sus labores y nos despedimos de él, agradeciéndole las interesantes declaraciones que se ha servido hacernos y que aquí transmitimos a nuestros lectores.

La Compañía de Tracción y Alumbrado de Santiago no desconoce el principio de autoridad

LA COMPAÑIA, EN NOTA DE 28 DE SETIEMBRE DIJO, ENTRE OTRAS COSAS AL Sr. INTENDENTE MUNICIPAL:

"Queremos, no obstante, manifestar nuestro respeto por las decisiones de la autoridad, si bien aprovechamos esta ocasión para protestar de que esa Intendencia olvida las obligaciones contractuales que nos rigen. **Queremos cumplir este decreto,** que esperamos sea pronto modificado, a pesar de la complacencia que ha habido para no poner en vigor el Reglamento de Autobuses, que después de varias postergaciones, debió entrar en vigencia el 1.o de Setiembre, y a pesar de que no se acata la prescripción del contrato-ley que nos rige, de dictar una Ordenanza para el tránsito de dichos vehículos.

"Pero para cumplir este deseo necesitamos que se nos den los medios de imponer, sin peligro para nuestros empleados y nuestro material, lo que ordena dicho decreto. Necesitamos poder impedir que el público suba a nuestros tranvías cuando el número de pasajeros haya alcanzado el límite que US. señala, y para esto se requiere que se disponga de suficiente fuerza pública, porque de otra manera, US. lo sabe tan bien como nosotros después de la experiencia de estos días, no será posible conseguirlo.

"Por lo tanto, rogamos al señor Intendente se sirva disponer que en cada uno de nuestros tranvías viajen constantemente dos guardianes, uno por plataforma, para que hagan respetar el citado decreto de 11 de Setiembre."

Después de esto, ¿podrá decirse que la Compañía no hizo lo posible por cumplir el decreto de la Intendencia?

¿Puede servir esta razón como pretexto para mantener una medida injusta, que perjudica en primer lugar al público?

¿Se prestigia con ello el principio de autoridad?

JABON Higiénico ESPECIAL

LO BUENO SIEMPRE SE IMPONE

de las udan- Gus- señor ectorio citando ón de ciones com. tuzar, para asajes ra el de En- a.

$ 100.-
ARRIENDASE DEPARTAMENTO
para profesional o matrimonio.
Maestranza 594
Oct—8

FOOTBALL

EN HONOR DE LAS EMBAJADAS EXTRANJERAS

LOS LAN\ DE MAÑANA EN "EL LLANO", POR LA COMPETENCIA BANCARIA COMERCIAL

En la ta\ 'a tadio El Llan\ mañana, en el Es- lendario de la continuará el ca- cial y Postal \ Bancaria Comer- poración dedica ón que esta cor- extranjeras que las delegaciones visitan.

Por este motiv institución ha invitado, además las delegacio- nes a distingui personalidades de nuestro mundo rtivo y de la sociedad de emplea de Bancos y prensa local.

De acuerdo con reunión se iniciará rograma, la con un buen prelimi 3 P. M., A las 4 P. M. en los conjuntos superior al field del Banco Anglo Sud Americano y Banco Italiano, cuyos componentes se han preparado en forma para hacer una lucida presentación ante los distinguidos huéspedes.

En este lance actuará por los italianos, el excelente jugador argentino, socio del Audax, Chiponti, cuyo juego ha sido elogiosamente comentado entre nuestros aficionados.

Después del match los distinguidos invitados serán festejados con una copa de champagne en el casino del Estadio por el directorio de la Asociación Deportiva Bancaria y Comercial.

BASKET-BALL

LA REUNION DEL DOMINGO EN HONOR DE LAS DELEGACIONES EXTRANJERAS

SE VERIFICARA EN LA CANCHA DEL ESTADIO POLICIAL

La cancha del Estadio P\ será escenario, el próximo Dom de una de las más interesantes nniones basketbolísticas efectu en el presente año. Será un acto alta confraternidad deportiva e reunión, con que la Asociación Basket Ball se asocia al progran de festejos en honor de las delega ciones deportivas que participan e el 9.o Campeonato Suramericano de Football.

Esto servirá, además, para demostrar el progreso alcanzado por este deporte en nuestro ambiente deportivo.

El programa a desarrollarse consta de dos partidas oficiales de primera división, lo cual nos dará ocasión para poder aquilatar méritos entre los ases del basket ball local.

En efecto, a las 9.45 A. M. jugarán los primeros cuadros del Unión Deportiva Española con el Brigada Central, formado como se sabe por elementos de la colonia española el primero y de la policía el segundo.

A continuación jugará el equipo campeón de dos años, el Internacional, con el cuadro de igual categoría de la Asociación Cristiana de Jóvenes bajo la dirección del señor Max Maurin.

Han sido invitados a esta reunión confraternidad deportiva el se- Intendente Municipal, Embaja- deportivas participantes en el c peonato Suramericano, Federa- d de Football de Chile, miembros Ch Confederación Deportiva de As directores honorarios de la tia ción de Basket Ball de Santist prensa y distinguidos depor-

Confederación Deportiva de Chile

Queda suspendida la sesión de Directorio acordada para hoy hasta nuevo aviso.

Los Sports

Con un programa extraordinario, especialmente en su parte gráfica, saldrá hoy a la circulación el N.o 18 de "Los Sports".

Su editorial lo constituye una página vívida de los campeonatos sudamericanos anteriores, acompañado de un cuadro en que se señala el score de cada certamen y otras noticias de interés relacionados con este campeonato.

El resto del material es novedoso y abundante en las actividades de los distintos deportes en el país y extranjero.

SOL DE MAYO v. MARRUECOS.—Con interés se espera en el pueblo de Marruecos este partido que se jugará el próximo Domingo en la cancha de esa localidad.

El club Marruecos es el campeón de la Liga Victoria y además fué el ganador de la serie Schmidt de la Asociación Santiago. Su contendor el Sol de Mayo, es uno de los buenos equipos de la Copa Chile.

CLUB DE "DEPORTES SANTIAGO".—Las diversas actividades motivadas por la fusión de nuestro club, requiere la atención de todos sus socios, en consecuencia, se encarece a los que puedan asistir diariamente a la cancha lo hagan desde hoy.

ga. **Entrenamiento atletismo.**—Se po- teatr n conocimiento que la pista es- 15 Co r terminar su reparación, pu- dilecta asistir ya todos los intere- comedia que sean socios del Club.

ta vez s ón.—Como se aproxima la es, sin di a, se encarece a los com- ritual y h de esta sección su asisten- Constanc Baños Santiago, San Anto- 2.

all.—También desde la óxima estará lista esta

-Para el Domingo 10 a , los socios deberán en- la cancha Independen- donde recibirán instruc- niversario del Santiago F. efectuará el Sábado 16

municación referente a a sección deberá ser diri- cretario F. Barbier, Ren- Santiago.

DE FOOTBALL DE SAN- -Por inconvenientes de últi- , se suspenden los partidos en la Cancha Ferroviaria, a mañana del Domingo próxi- s relacionadas con la celebra-

CITACIONES

Santiago Rangers F. C.—Directorio para el Domingo, a las 10 A. M., en los Campos de Sports.

Independencia Juvenil.—Junta general hoy, a las 8.30 en Independencia 1271.

Morning Star Infantil.—Junta general hoy, a las 8 P. M., en Maruri 522.

Centro Deportivo El Tani.—Comisión de recepción al Tani, hoy a las 8.30 en Santiago 1124.

Moderna F. C.—Junta general, hoy, a las 6.30 P. M., en San Pablo 3314.

Sol de Mayo F. C.—Junta general hoy a las 8.30 P. M., en Escanilla esquina O'Higgins.

Magallanes F. C.—Directorio hoy a las 7 P. M., en Independencia 1499.

Loma Blanca.—Junta general hoy a las 8.30 P. M. en Santo Domingo 2995.

L. Infantil de Football

El ectorio de esta Liga se reuni hoy extraordinariamente, a las M., en "El Mercurio". Tabl fijar la fixture de partidas p minares del Campeonato Sura icano.

CONSEJO SUPERIOR DE EDUCACION FISICA Y MORAL

De orden señor Presidente se ha citado sesión del Consejo, para hoy V es, a las 6.30 P. M., en la s del Subsecretario de Higiene.

EXCURSIONISMO

FEDERACION DE EXCURSIONISTAS Y EXPLORADORES DE CHILE.—Hoy, a 9.30 P. M., en el local de la cal Bandera 542, se realizará una reun de mucha importancia para la rcha de esta institución dirigente.

Los puntos que se tarán en esta reunión de Conse erán los siguientes:

Cuenta de la com revisora del balance presentado r el Cuerpo Jorge Matte por los timos juegos florales deportivos.

Premios donados por señores Luis A. Muñoz, Luis Ma jano Tobar y Pedro Aguirre Cer para ser distribuídos entre los tre rimeros cuerpos que participaron la última caminata a Puente A

Como se trata de una r ión de mucha importancia, se nos e rogar a los señores delegado e los cuerpos Pirineos, Jorge Mat Caupolicán, Hernando de Mag anes, Igualdad y Trabajo y Santi se sirvan concurrir puntualment la hora de citación.

SOCIEDAD IGUALDAD Y TRABAJO.—El Directorio se reunirá hoy a las 8.30. Las tarjetas para la manifestación que se llevará a e to el Domingo 10 del presente, tán a disposición de los consoc

Esta se efectuará en San Berni do.

CUERPO JORGE MATTE.—A la 3.30 de la tarde de mañana parte los socios de este Club desde 10 de Julio esquina de V. Mackenna, en dirección a Peñalolén, para en seguida alcanzar hasta la Casa de Piedra donde pernoctarán.

Al amanecer subirán al macizo del San Ramón (3,240 metros de altura).

El rancho es libre.

Partirá además, un segundo grupo el Domingo, a las 6.30 de la mañana del mismo punto.

NATACION

CUERPO DE EXCURSIONISTAS JORGE MATTE.—Cita a entrenamiento y aprendizaje para hoy, a las 6.30 P. M., en la piscina de los Baños Santiago.

Recomiéndase puntualidad.

LA 3.a RUEDA DE LAS ELIMINATORIAS DESPIERTA ENTUSIASMO ENTRE LOS AFICIONADOS

LA VELADA SERA EN HONOR DE LAS DELEGACIONES DE FOOTBALL.—EXISTE VIVO INTERES POR VER ACTUAR A LOS CAMPEONES DE ANTOFAGASTA—EL PROGRAMA CONSTA DE MAS DE OCHO ENCUENTROS OFICIALES

Mañana deberán realizarse en el Hippodromé Circo una de las ruedas más interesantes de las competencias por las eliminatorias nacionales de aficionados que, viene efectuándo la Federación de Box, entre los campeones de provincias que se encuentran concentrados desde hace varios días en esta capital.

Como es del dominio público el objeto de esta concentración de boxeadores, es seleccionar con proligidad los campeones que deben representar a nuestro país en las próximas justas internacionales que, se efectuarán en Buenos Aires a fines del próximo mes.

MAS DE 60 CONCENTRADOS

La Federación de Box ha alcanzado un verdadero éxito en la concentración de boxeadores de provincias, pues ha logrado reunir en esta capital más de 60 campeones que han traído las diferentes asociaciones departamentales del país.

Todos estos muchachos están sometidos a un riguroso entrenamiento y se encuentran hospedados en los diferentes regimientos de esta ciudad, donde son atendidos por las respectivas oficialidades con cariño y esmero.

DOS EQUIPOS MAS

Desde mañana se encontrarán entre nosotros dos equipos más venidos uno de Antofagasta y otro de Concepción.

La llegada de estas dos nuevas delegaciones darán mayor interés a las competencias, las que deberán debutar una mañana, la de Antofagasta y próximamente la de Concepción.

UN HERMOSO HOMENAJE

Los dirigentes del boxeo han invitado para mañana a las delegaciones de football que, se encuentran entre nosotros con motivo del Campeonato Sur-Americano, para que asistan a la 3.a rueda que, será en honor de nuestros huéspedes.

Se hará la presentación al público de cada una de las delegaciones, tocando la música del himno nacional de Chile, Argentina y Uruguay.

MAS DE 8 ENCUENTROS

oficiales por las eliminatorias se realizarán mañana en el Hippodrome Circo, Entre los muchachos que participarán hay algunos que vienen precedidos de fama y que probablemente darán más de alguna sorpresa.

Se habla de que el equipo de Antofagasta cuenta con muy buenos boxeadores y que esperan alcanzar más de algún título.

Los nombres de los que actuarán son los siguientes:

Pesos mosca

Reinaldo, Solar, Antofagasta.
Pedro Soto, Talcahuano.

Peso gallo

Julio Martínez, Lota.
Juan Sandoval, Curicó.
Germán Alcayaga, Antofagasta.
Luis Alarcón, Quillota.
Guillermo Alcalde, Talcahuano.
Luis Márquez, Valdivia.

Peso pluma

Juan Andrade, Santiago.
Daniel Moraga, Valdivia.
Walfango Melgosa, Lota.
José Cañas, San Antonio.

Peso liviano

Lorenzo Caballero, Santiago.
Nicolás Vidal, La Unión.

Peso medio-liviano

Teófilo Sedán, Valdivia.
Alberto Signé, Talcahuano.

Peso medio

Manuel Trullen, Curicó.
Arturo Riveros, Talcahuano

Peso medio pesado

Marcos Tobar, Curicó.
Segundo Amunguiz, San Antonio.
Angel Tachi, Santiago.
José M. Concha, Lota.

¡Ah!

!Qué sorprendente, qué admirable y qué deliciosa es la prontitud con que el más terrible dolor de cabeza, de muelas, de oído, o de cualquiera otra clase, desaparece tomando una dosis de

INSTANTINA

En este analgésico están científicamente reunidos tres de los más poderosos remedios modernos. "Rápida como el relámpago" y absolutamente inofensiva.

En tubos de 20 tabletas y SOBRECITOS RAPIDOS de una dosis. Fíjese en la CRUZ BAYER.

"SOBRECITO RAPIDO" BAYER INSTANTINA

INSTANTINA

Instantina, M. R., a base de éter compuesto etánico del ácido orto-oxibenzóico con 0,05 gr. cana, 0,2 gr. Para-acelfenelidura, Cruz Bayer, M. R.

LOS PROXIMOS MATCHES DE PROFESIONALES

ACTUARAN ELADIO HERRERA, VICTOR CONTRERAS, GOMEZ Y ORREGO

El activo empresario Angel Tagini prepara con entusiasmo varios encuentros entre profesionales para la próxima temporada de Verano, matches que se efectuarán en su cómodo coliseo el Hippodrome Circo.

EL PRIMER MATCH SERA

entre Eladio Herrera y Víctor Contreras, los dos mejores pesos medio que hay actualmente en nuestro país, juntos con Eliecer Ortega. Este match está llamado a despertar entusiasmo entre nuestros aficionados.

ORREGO, PROFESIONAL

El popular empresario ha conseguido la firma del aficionado Alfonso Orrego para hacerlo debutar como profesional con Venerando Gómez. Este encuentro puede ser del agrado del público y nos traerá más de alguna sorpresa.

MERY CON CELIS

Estos dos profesionales también serán presentados a principios del próximo mes en un combate a diez rounds. La presencia de Filiberto Mery en nuestros rings indudablemente que despertará interés.

EL CENTRO BOXERIL "LOS SPORTS" ANUNCIA PARA EL DOMINGO UNA INTERESANTE VELADA

RAUL ECHENIQUE VERSUS "EL SIKI", EN EL MATCH DE FONDO.— EL FESTIVAL PUGILISTICO DEL MARTES EN HONOR DE BOLLO, PROMETE ALCANZAR UN GRAN EXITO

Por los preparativos que se vienen haciendo para presentar el próximo Domingo una interesante velada, se pueden apreciar las actividades de la comisión respectiva.

Nuestro colega de la mañana da a conocer la mayoría de los encuentros, los cuales, no dudamos, serán calificados en su justo medio por todos aquellos que se las dan de "doctos" en materia de puñetes científicos.

Claro que el éxito está asegurado con solo la enunciación de los nombres de los centros que se harán representar, sin tomar en cuenta que los muchachos no necesitan de recomendación para poder comprender que el programa es de aquellos, que llaman los fanáticos de "mundial".

La presencia de Carlos Rojas, frente a Miguel Díaz, la de Miguel Gazzano, frente a Moisés Lecaros, la de Kenis Díaz, con Pedro Sanhueza, serán la atracción del público la noche del Domingo.

A la pelea de fondo le dedicaremos un acápite especial. Cruzarán guantes el campeón escolar Raúl Echenique, hoy del Centro Los Sports, con Juan Luis Cáceres, del Heriberto Rojas.

Estos dos pesos livianos son demasiado conocidos en nuestras esferas boxeriles. Se trata de una gran pelea.

Mañana, junto con dar el orden del programa, daremos a conocer los adversarios que tendrán José Castillo, del Heriberto Rojas, y Jacobo Riffo, del Rafael del Canto.

—La comisión de peleas trabaja con interés en la confección del programa del festival en honor de su socio, Eduardo Bollo, el cual se llevará a cabo el Martes 12 (Día de la Raza). El centro tiene en training a varios de sus muchos buenos elementos, tales como Angel Jeria, José Rojas, Moisés Machiavello, Carlos Jiménez, Bernardo Torrijos, Carlos Rojas, Francisco Allendes, Víctor Celsa y otros.

El encuentro de fondo lo tendrán a su cargo dos amateurs de mucho prestigio, Riveros, del Providencia, y Carlos Jiménez, de Los Sports. Esta pelea es esperada con grande interés por los irreductibles amantes del box del barrio Providencia, Santa Isabel, etc.

—El Domingo próximo, a las dos de la tarde, sesionará el directorio, conjuntamente con todos los pupilos, a fin de que conozcan las notas del "Molino Boxing Club", de Sewell (Rancagua) y Medidores, de esta capital, que invitan a un interesante ...

También se hará un resumen de las actividades que se siguen para conmemorar el aniversario de Los Sports.

—Hoy, a las cinco de la tarde, se necesita a Manuel Valdés, del Germán Contreras.

GILBERTO ROMERO PELEA CON LORENZO COLL. — El Lunes próximo se efectuará en el Gimnasio Medidores, ubicado en calle de Riquelme esquina de Mapocho, una interesante velada pugilística a base del match concertado entre los pesos plumas Lorenzo Coll, de reconocidos méritos y Gilberto Romero, de buena actuación en nuestros ring.

Los demás encuentros serán intercity entre los centros Heriberto Rojas y Medidores, sobresaliendo las peleas de Manuel Aravena con Heriberto Díaz, Rigoberto Sepúlveda con José Po , Delicio Barrias con Víctor Barrientos; Carlos Fernández con Arturo Marcillo; Rodolfo Zúñiga con Carlos Hernández, todos estos encuentros serán a cuatro rounds.

HABANOS
SELECTOS XXXX
480 460
YoFumo
REINA VICTORIA

CENTRO DEPORTIVO EL TANI. Cítase a la comisión encargada de elaborar el programa para la velada de recepción en honor de El Tani, a su arribo a ésta, para hoy a las ... P. M., en Santiago 1124.

¡Estudiantes!

Si no queréis malograr vuestro cutis, usad únicamente productos puros e inofensivos, como ser: Rojo líquido de Werck para las mejillas y Esmalte Ideal de Werck para blanquear. Pedid únicamente Productos Werck.—DAUBE y Cía. y en todas las Boticas de la República.

¡Oh! ¡Qué Dolor de Espalda!

Los dolores de espalda son un síntoma peligroso. El maravilloso Aceite Wizard los hace desaparecer en el acto.

El Aceite Wizard es una de las maravillas médicas de la época. Ud. puede probar sus casi mágicos resultados desde la primera vez cuando lo use para cualquier dolor o congestión.

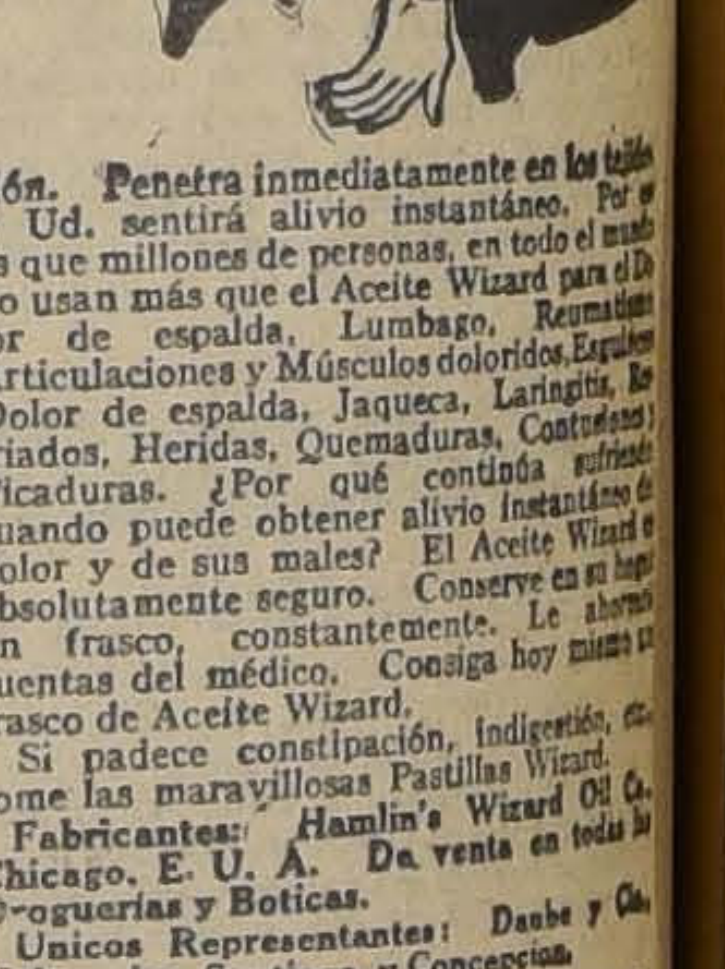

tión. Penetra inmediatamente en los tejidos y Ud. sentirá alivio instantáneo. Por eso es que millones de personas, en todo el mundo no usan más que el Aceite Wizard para el Dolor de espalda, Lumbago, Reumatismo, Articulaciones y Músculos doloridos, Esguinces, Dolor de espalda, Jaqueca, Laringitis, Resfriados, Heridas, Quemaduras, Contusiones, Picaduras. ¿Por qué continúa sufriendo cuando puede obtener alivio instantáneo de dolor y de sus males? El Aceite Wizard es absolutamente seguro. Conserve en su hogar un frasco, constantemente. Le ahorrará cuentas del médico. Consiga hoy mismo un frasco de Aceite Wizard.

Si padece constipación, indigestión, etc., tome las maravillosas Pastillas Wizard.

Fabricantes: Hamlin's Wizard Oil Co., Chicago, E. U. A. De venta en todas las Droguerías y Boticas.

Unicos Representantes: Daube y Cía., Valparaíso, Santiago, y Concepción.

Base: Aceite sasafrás alcanforado y trementina.

Catarro del Pecho

Frótese Vicks sobre la garganta y el pecho. Así surte dos efectos: como cataplasma penetra y estimula la piel y como lámpara de vapor deshace la congestión. Produce pronto alivio.

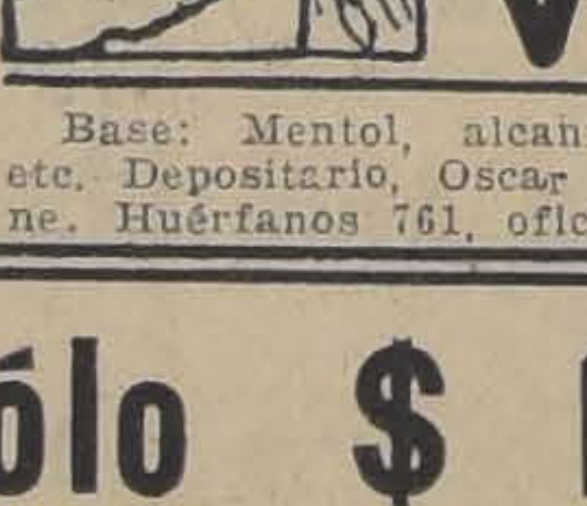

VICKS VAPORUB

Base: Mentol, alcanfor, tomillo, etc. Depositario, Oscar C. Wenborne. Huérfanos 761, oficina 12.

NUESTROS EXTRAORDINARIOS SURTIDOS Y GRANDES EXISTENCIAS EN CAMISAS, CORBATA, ROPA INTERIOR DE PUNTO PARA CABALLEROS, ROPA BLANCA PARA SEÑORAS, SE IMPONEN PO SU GUSTO, CALIDAD Y BAJOS PRECIOS, Y ACREDITAN QUE

LA CASA QUE VENDE MAS BARATO ES LA

CAMISERIA BARCELONA

Puente 593 esq. Santo Domingo

TELEFONO 3443 —:— LA PRIMERA DE SANTIAGO —:— CASILLA 1325

CAMISAS blancas, desde	$ 7.90
CAMISAS de color con cuello y puño doble, desde	$ 10.80
CAMISAS Kaky, a	$ 14.80
CALCETINES, el par desde	$ 1.00
TOALLAS con frisa y sin frisa, desde	$ 1.20
SUSPENSORES, desde	$ 3.80
LIGAS, el par desde	$ 1.20
CINTURONES a	$ 3.20
CALZONCILLOS o camisetas de punto, desde	$ 5.40
CALZONCILLOS o camisetas igual a B. V. D., a $ 4.20 y	$ 4.80

CORBATAS

forma Nelson, Regat y Rosita (nudo hecho para abrochar atrás o con media luna para cuello vuelto). Corbatín de piqué, Lavalier para niños.

Nuestro surtido es el más completo en plaza.

Se remiten pedidos a provincias.

PRECIO FIJO

EN FAVOR DE PROFESORES Y ALUMNOS

Entre el administrador de Correos de Ovalle y autor del **Diccionario Histórico y Biográfico de Chile** se han cambiado las ideas siguientes:

"Acuso recibo de su atenta y en " atención ella le diré que hay " varios profesores que se interesan " por la obra empastada, pero a " condición de que el pago " se haga por cuotas mensuales de " diez pesos. En esta forma hay " varios que pueden tomarla. — **A. Villar,** Administrador de Ovalle."

El autor aceptó la proposición indicada y la ha hecho extensiva a todos los correos del país a fin de dar facilidades al profesorado y alumnado en la adquisición del libro. Los interesados pueden acudir a las Administraciones de Correos y adquirir el **Diccionario** en las condiciones expresadas, bastando para ello la presentación de este aviso o el previo anuncio al autor.

El **Diccionario** se vende en las librerías y correos. Rústica, 42 pesos, empastada elegantemente, 50 pesos.

Para pedidos, consultas y datos biográficos, pueden dirigirse al autor, don Virgilio Figueroa, casilla 1924, o López 535, Santiago.

Cómo deja de caerse el pelo con una fricción diaria de ¡DANDERINA!

Danderina, MR., a base de ácido salicílico.

use Jabón de Afrecho LEGITIMO del LABORATORIO CHILE

SEÑORITAS

de buena presencia y educación, para trabajo de propagandistas necesítanse. Presentarse personalmente de 2 a 4 P. M.

ESTADO \6

Viña Conchalí

VINO ESPECIAL PARA FAMILIAS

TINTO, EN CHUICOS	$ 17.00
BLANCO, EN CHUICOS	$ 18.00

AGUA VITAL APOQUINDO

DOCENA DE 24-2 BOTELLAS	$ 6.00
TOMANDO DIEZ DOCENAS	$ 5.50

RECOLETA 320 —:— TELEFONO 256

☛ Con sólo $ 170

puede usted adquirir una rica

Máquina de Coser Alemana

de mano, con tapa, garantizada.

OFRECEMOS también

A PRECIOS EXCEPCIONALES

nuestras acreditadas marcas de

MAQUINAS DE COSER
LA REINA
LA PRECISA
LA PRECIOSA
LA SELECTA
LA VERITAS
"MUNDLOS" "ORIGINAL VICTORIA"

de lanzadera y bobina.
Bordan, deshilan, zurcen, cosen para adelante y para atrás
Sin necesidad de piezas auxiliares

AL CONTADO Y CON FACILIDADES

A. JACOB y Cía.

ESTADO 48

Oct—8

NO DEJE USTED DE PROBAR «VI-D'OR»

vino natural espumoso, aperitivo refrescante, digestivo, pídalo a los mejores Bares y Restaurants o a los Agentes Exclusivos de la Cía. Vinícola de Selección

PALOMER HERMANOS - SAN DIEGO N.o 1749 — TELEFONO 116 — MATADERO

QUE LE ATENDERAN PEDIDOS HASTA POR 12 BOTELLAS

La sesión del Rotary Club de Santiago

Se abrió la sesión presidida por el Presidente don Eduardo Moore y con asistencia de los siguientes socios, señores Héctor Boccardo, Percy Cordner, Carlos Dávila, Robert Hamilton, William M. Miller, Alejandro Montero, Alejandro Méndez G., Francisco Mardones, Carlos Silva Cruz, Alfredo Amenábar O., Ricardo Montaner B., César Cordovez, Eric Klein, Armando Carvajal, Pedro Prado, Marcial Martínez [illegible], Manuel Gaete F., Manuel Barahona, Luis Kappes, Víctor M. Navarrete, Jorge Valdivieso B., Carlos Beeche Caldera, Federico Villaseca M., Rodolfo Jaramillo, Luis Feliú Hurtado, Daniel Amenábar O., Daniel Palacios O., Enrique Kohn, Luis Barros Valdés, Luis Carvajal R., Caupolicán Pardo, Miguel Martínez L., Joaquín Tagle Ruiz, Eugenio Martínez Thedy, Wilfred Page, Alfredo Silva S., Ricardo Larraín Bravo, Emilio Hochkoppler, Eduardo Ibarra Loring, Roberto Aguirre Luco, Víctor Wiren, Alfredo Melossi, Joaquín Aguirre Luco, Alberto Henckel, Florencio Verdugo y Almirante Arturo Swett Otaegui. Total: 47 socios.

Excusaron su inasistencia: Por estar en Europa, don Arturo Vieira, por estar en Estados Unidos, don Ralph Aeckemann; por ir a Argentina, señores Arturo Irarrázaval y Jorge S. Laing; por ir a Bolivia, señores Norman Rowe y Walter Judson; por salud, señores Javier Gandarillas Matta, Luis Barros Borgoño y Belisario Gálvez.

Por ocupaciones imprescindibles, S. E. el Presidente de la República don Lucio Córdoba y don Lautaro Rozas.

Por otras razones, señores Carlos Nascimento, Ismael de la Jara, José Manuel Balmaceda, Ernesto Barros Jarpa, Augusto Magnere y Willard Schrewsbury.

Por estar fuera de Santiago, señores Pedro Aguirre C., Leonardo Lira, y por duelo de familia, don Carlos Justiniano.

Visitas: señor Alamiro Huidobro, Ministro de Instrucción Pública y Justicia, y señor Juan Lloyd, representante de la Associated Press de Nueva York.

Habla el Presidente don Eduardo Moore: Con sentimiento tenemos que recibir el retiro de dos socios: don Elliot Rourke, que parte a los Estados Unidos, y de don Alejandro Manhood, que tiene la incompatibilidad de dictar su clase en los días y hora de las sesiones de nuestro Club, pero queda abierta su reincorporación cuando cesen las dificultades.

Han sido aceptados como socios los señores Ricardo Samsó Castañé, en la clasificación de calzados, presentado por don Eduardo; Esteban Belloni, construcciones, presentado por don Guillermo; Miguel Letelier, chacarería, presentado por don Víctor Navarrete; Juan A. Curphey, victrolas, presentado por don Carlos Beeche; Guillermo Lyon, fábrica de escobillas, presentado por don Wilfred Page; Marcos Serrano, fábrica de tejidos, presentado por don Manuel Barahona; Manuel Rivas Vicuña, Crédito Agrario, presentado por don Eduardo; Roberto Arestizábal, máquinas de escribir, presentado por don Carlos Beeche; Luis Harnecker, ascensores, presentado por don Daniel Palacios; Rafael Vives, garage, presentado por don César; Humberto Allende, enseñanza musical, presentado por don Armando Carvajal, y Ricardo González Cortés, ahorros, presentado por don Eric Klein.

Propuso a 8 personas nuevas como socios para su estudio durante diez días.

Dijo en seguida: Tenemos el honor de recibir en el Rotary Club de Santiago al señor Ministro de Instrucción Pública, don Alamiro Huidobro, invitado especialmente para manifestarle la satisfacción con que el Rotary Club ve en la actitud del señor Ministro un procedimiento rotariano. El señor Huidobro trata de introducir en la enseñanza de las escuelas primarias, educación convergente a que los escolares de ambos sexos puedan ganar su pan en oficios adecuados a la región en que trabajan con lo que se consigue ocupaciones que dignifican la vida y que aumentan la riqueza nacional. El Rotary Club alienta al señor Ministro en una de las reformas más trascendentales a que va a ser sometida la instrucción primaria, porque una de las obras principales de nuestra institución es ocuparnos de la juventud.

El secretario, don Guillermo Mi[illegible] da cuenta del estado en que se encuentra la confección del Bole[illegible] avisa a los socios que está a disposición por si desean enviar [illegible]ciones. Da cuenta también [illegible] la única persona que está [illegible] por el Club para contra[illegible] etc., es la señorita Lily [illegible] Esta señorita posee una introducción en la cual se [illegible] precios que se cobrará. [illegible]culado que mediante los [illegible]to de los Rotarios de Val[illegible] Santiago y demás, el Bo[illegible] financiará fácilmente.

[illegible]sidente, doctor Eduardo [illegible]licita al Comité de Pu[illegible] la labor desarrollada y [illegible] que se ha formado un [illegible] Hojas de Servicio cuyo [illegible] el de llevar una hoja de [illegible] de cada rotario, y que a [illegible] que los socios crean conve[illegible]ueden avisar los actos que [illegible]alizado para su anotación; [illegible] mismo tiempo, la fotografía [illegible] socio para ser publicada [illegible] Rotario de Chile".

[illegible]ecretario, don Guillermo Mi[illegible] da cuenta de haber recibido [illegible]carta del Rotary Club de In[illegible]ood, California, cuyo Club ha [illegible] nombrado para representar el Comité pro 6.o Objeto de Rotary, o sea la propaganda sobre acercamiento entre los Clubs. Se les contestó comunicándoles lo que hemos hecho de nuestra parte en cumplimiento de este 6.o Objeto, como ser, el intercambio de correspondencia con los Clubs de Montevideo, Buenos Aires, México, Río de Janeiro, Lima y últimamente con el Rotary Club recientemente formado en Arequipa, Perú.

Se pone en conocimiento de los socios de que los efectos del gasto que demandará el envío de un delegado que nos representará en Ostend, se ha acordado hacer una cuota extraordinaria de $ 150 por persona, por una sola vez y que se cobrará en Marzo. Mereció la aprobación de todos los socios.

El doctor Moore agradece al Presidente del Comité de Obras Juveniles, don Alfredo Amenábar, el obsequio de un album para direcciones que hace a cada Rotario.

En seguida el Presidente, doctor Moore, hace la siguiente presentación: Al incorporarse el Almirante señor Arturo Swett Otaegui como socio del Rotary Club de Santiago, representando a la marina activa, el Club ha hecho ya su elogio personal, porque al buscarlo es porque se ha elegido el más caracterizado y cada socio ha tomado conocimiento de que este marino llena las grandes condiciones rotarianas: bondad para tratar con todos, honorabilidad, porque el marino hace del honor la directiva de su vida entera enamorado de su profesión. Y qué profesión, señores! El barco es un Club Rotario: múltiples clasificaciones, ingenieros, médicos, mecánicos, almaceneros, farmacéuticos, obreros, marinos de conocimientos y actividades variadas, dan de sí muchas veces más que los demás mortales, porque el mar y la defensa del país los habitúan a nunca pensar en sí. Patria y Honor. Servir a los demás, beneficiar a la nación. Chile fué descubierto el 1.o de Noviembre de 1520 por un marino, Hernando de Magallanes, que en la "Trinidad" traía un médico, el primer médico [illegible] enfermos y estudió la historia natural de mi país en los 27 días que Magallanes estuvo en el Estrecho de su nombre, se llamaba Juan de Dios Morales. Esta unión entre los almirantes y los físicos, como se le denomina cariñosamente al cirujano a bordo, subsiste siempre. El almirante Fitzroy, en 1830 levantaba la carta de Chile desde el Cabo de Hornos, y traía como cirujano a Carlos Darwin, que en su libro de viajes describe la historia natural y las costumbres de Chile, región que recorrió por mar y lomo de mula. En Chile comenzó a colectar los animales ante-diluvianos y los actuales y admiró la semejanza en las especies y la gradiente de pasajes que se encuentran entre ellos para establecer la unidad de origen. Pero las conclusiones que dicen los que no lo han leído, sobre sus observaciones, han dividido a los sabios de diversas confesiones. Hoy día con más calma y con mejores conocimientos ni los darwinistas pueden probar, en absoluto sus elucubraciones, ni los no evolucionistas saben desprenderse de prejuicios para mirar lo que queda en pie sin herirlos. La Marina es escuela de estudio de ciencias, es escuela de disciplina, de abnegación. Muchas veces nuestro país, nuestra bandera fué conocida únicamente por los barcos que enviaba el país a lejanas tierras. La belleza, virtud de todos los que aman a la naturaleza, encuentra, para los chilenos su mejor expresión contemplando el mar.

A continuación dijo: Presento al señor Juan Lloyd, representante de la Associated Press de Nueva York, fono colosal que lanza al mundo la opinión de su país, y que toma el pulso también de la opinión de otros países. Lleve de Chile la verdad sobre el Rotary Club de Santiago, amante de su país, amante de los otros países, sediento de paz internacional.

El señor Lloyd contestó que, debido a que no posee bien el idioma, se va a limitar solamente a agradecer el honor que se le ha dispensado al invitarlo y que él tenía conocimiento de la actividad de nuestro Club.

El Presidente, doctor Moore, da lectura de los nombres de las personas que forman los diferentes Comitees, a excepción del de socios, y cuyos nombres había olvidado en esos instantes: De Publicidad, don Federico Villaseca, Presidente; vocales, señores Daniel Palacios y Carlos Nascimento. De Obras Juveniles, don Alfredo Amenábar, Presidente; vocales, señores Luis Barros Valdés y Víctor Navarrete. De Asuntos Sociales, don Héctor Boccardo, Presidente; vocales, señores Pedro Aguirre y Augusto Magnere. De Educación Rotariana, don Pedro Prado, Presidente; vocales, señores Francisco Hamilton y Leonardo Lira. De Programas, don Daniel Amenábar, Presidente; vocales, señores Manuel Barahona y José Manuel Balmaceda. De Métodos de Negocio, don Alejandro Montero, Presidente; vocales, señores Luis Feliú y Percy Cordner. De Asuntos Internacionales, don Luis Barros Borgoño, Presidente; vocales, señores Ernesto Barros Jarpa y Jorge Valdivieso Blanco. De Inter-Clubs, don Carlos Castro Ruiz, Presidente; vocales, señores Carlos Beeche y Norman Rowe. De clasificaciones, los ex-Presidentes don Ricardo Montaner B., Presidente; vocales, señores Francisco Mardones, Carlos Dávila y Guillermo Miller. De Compañerismo y Confraternidad, don Caupolicán Pardo, Presidente; vocales, señores Luis Kappes y Armando Carvajal. De Hojas de Servicios, don Joaquín Tagle, Presidente; vocales, señores Eric Klein y Luis Carvajal.

Don Jorge Valdivieso Blanco recordó las palabras de don Pedro Prado sobre acciones nobles, que deben darse a conocer al tratar de dar a conocer al compañero que tenía a su lado se expresó en forma muy decidida sobre el señor Ministro de Hacienda, don Lautaro Rozas y sobre don Joaquín Aguirre Luco, quienes prestaban importantes servicios a la nación, el uno como Ministro de Hacienda y el otro como Director General de Correos, cumpliendo con el lema netamente rotariano dando de sí antes de pensar en sí, porque al aceptar los altos puestos que se les había encomendado, ellos habían abandonado importantes servicios personales para poder servir a su país.

NOTICIAS BREVES; PERO IMPORTANTES

La Gran Federación Femenina de Chile ha puesto en conocimiento de los directores y directoras de escuelas primarias, que ha establecido servicios de peluquería en los diversos barrios, a cargo de las socias de la institución.

Un curso especial de contabilidad se inaugurará el próximo Domingo en la escuela Benjamín Franklin, a cargo del contador de Estado, señor Román Harbin.

Un grupo numeroso de viudas de ex-funcionarios públicos fallecidos ha dirigido al Presidente de la República una petición en el sentido de que incluya en la convocatoria las solicitudes particulares a fin de que sean despachadas en el período de sesiones extraordinarias del Congreso.

“Cruz Roja de las Mujeres de Chile”.—Movimiento del dispensario en el mes de Setiembre.—**Enfermos inscritos**: 230. Mujeres: 103; hombres: 88; niños: 39. **Diagnósticos**.— Lúes: 16; tuberculosis: 6; quirúrgicos: 167; enfermedades de la piel: 8; diversos: 33. Total: 230. Curaciones: 1,528; inyecciones: 899.

Sociedad Médica.—Esta noche celebrará sesión de conferencias esta corporación en su local, Merced 565. La tabla es la siguiente: 1.o doctores Meza Olva y Orrego: un caso de tétanos; 2.o doctor Garretón: mediastinitis sifilítica (2.a presentación); 3.o doctor Ducci: radiografías instantáneas del tórax; 4.o doctor Alessandri: la técnica radiográfica llamada “Rayos blandos” en la tuberculosis pulmonar; 5.o doctor Santelices: caso clínico heredo lúes. Segunda hora: profesor Prado Tagle: la infección biliar.

Federación Estudiantil Femenina. — Cita a sesión de directorio para hoy Viernes, a las 6 P. M.

INSTRUCCION

Para que estudie en Europa el Derecho Civil comparado, se comisionó ad-honorem al señor Luis Barriga Errázuriz, quien se hará cargo a su regreso de la Cátedra de Derecho Civil de la Universidad de Chile.

El profesor de la Universidad de Estonia, señor A. Lipschutz, dió en la tarde de ayer una interesantísima conferencia sobre “Las secreciones internas”, en el Salón de Honor de la Universidad de Chile. Hizo la presentación del eminente profesor el Decano de la Facultad de Medicina, doctor señor Aguirre Luco.

El Cuerpo de Profesores de la Facultad de Leyes se reunió en la tarde de ayer y formó las siguientes ternas universitarias: Derecho Procesal de la Escuela de Ciencias Jurídicas y Sociales: 1.o, don Darío Benavente; 2.o, don Francisco Walker; 3.o, don Federico Duncker. Filosofía del Derecho, del Curso de Leyes de Concepción: 1.o, don Rolando Merino Reyes; 2.o, don Víctor Bahamonde; 3.o, don Luis Silva Fuentes. Derecho Internacional del Curso de Leyes de Concepción: 1.o, don Luis David Cruz Ocampo; 2.o, don Luis Silva Fuentes; 2.o don Sebastián Melo.

El Domingo 17 del presente mes se dará principio a un curso especial de contabilidad dirigido por don H. Román Harbin, en el local de la Escuela Benjamín Franklin, de la calle López. Este curso funcionará solamente los Domingo en la mañana y será gratuito. Está abierta la matrícula de 8.30 a 10 P. M.

JUSTICIA

Se concedió personalidad jurídica y se aprobaron los estatutos de la institución denominada Asociación General de Fomento de Turismo, de Santiago.

El Ministro de Justicia ha enviado una comunicación a las autoridades de las distintas provincias, en el sentido de que se dé preferencia al pago de la alimentación de los reos y de rancho.

El Ministro de la Corte de Apelaciones de Santiago, don David Carvajal Arrieta, se le concedió el feriado legal correspondiente a su cargo.

Se concedió feriado legal al Conservador de Bienes Raíces de Valparaíso, don Luis M. Zañartu.

Que se les pague seis meses de salarios que se les adeuda, han pedido los obreros de la Compañía Carbonera Consolidada de Lebu al Presidente de la República, pues manifiestan que durante todo ese lapso de tiempo les ha sido imposible obtener de esa Compañía la cancelación total de sus sueldos. Esta comunicación fué enviada al Ministro del Trabajo, quien ordenó que la Dirección del Trabajo comisione al inspector regional a fin de que se traslade a Lebu a investigar el denuncio formulado por esos obreros.

POR LA MONEDA

Mr. Harold Deane, que hasta hace poco desempeñado el cargo de segundo secretario de la Embajada de los Estados Unidos en Santiago, ha sido nombrado cónsul de su patria en Valparaíso.

El Encargado de Negocios del Japón pasó ayer a la Cancillería a presentar al nuevo adicto naval de la Legación, señor Keloni.

El Ministro de Chile en Panamá, don Renato Valdés, conferenció largamente ayer con el Presidente de la República.

El Ministro de Agricultura, señor Larraín, acompañado del Embajador de la República Argentina, doctor Malbrán, estuvieron ayer conferenciando con el Canciller sobre la exportación del raulí. La conferencia duró largo rato.

POR EL MINISTERIO DE AGRICULTURA

Este Ministerio ha solicitado del de Comercio, Obras Públicas y Vías de Comunicación, arbitre alguna medida a fin de que se ordene se den facilidades para el transporte de abonos en el país. Agrega la comunicación que, a su juicio, se trataría de obtener liberación de pago de fletes para la cal a granel que ha solicitado la Sociedad Agrícola del Sur.

El contador general y el jefe del Departamento de Materiales de la Enseñanza Industrial de Hombres, señores Arturo Nebel y Jorge Santelices, parten mañana en comisión de Gobierno a las provincias del Norte a visitar las Escuelas de Mina de La Serena, Copiapó y Antofagasta. El objeto de la visita es para atender a la nueva organización correspondiente al plan de contabilidad y control implantado para todas las escuelas.

El director de los Servicios Agrícolas ha solicitado del Ministerio de Agricultura se efectúen las reparaciones al carro seleccionador de semillas, en su sistema de extracción. Dice que podrían efectuarse los trabajos en la Escuela de Artes y Oficios.

El Ministro de Agricultura ha enviado una invitación al director del Jardín Zoológico de Buenos Aires, doctor Adolfo Holmberg, para que visite nuestro país, especialmente el Zoo de Santiago, de reciente fundación.

Que la revista “Espadas son triunfos” no es apropiada para familias, le habría dicho el Intendente de Santiago al Promotor Fiscal en una reunión celebrada ex-profeso, en la cual se habría tratado sobre la conveniencia de prohibir la exhibición de esa obra.

El Director del Trabajo, señor Weber, se dirigirá a Valparaíso con el objeto de conferenciar con los dirigentes obreros sobre varias leyes de carácter social.

HACIENDA

Se ha autorizado la liquidación anticipada de la Sociedad Lamparería Beith, previo informe de la Inspección de Sociedades Anónimas. Se comprobó que esta empresa había perdido más del 50 por ciento de su capital.

A la Sociedad Anónima Compañía Carbonífera de Cautín se le prorrogó por un año y, por última vez, el plazo en que deberá dar cumplimiento a las condiciones que se le impusieron para declararla legalmente instalada.

Las boletas bancarias que se extiendan a favor del Fisco para caucionar propuestas y contratos deberán ser en lo sucesivo a 30 días vista, a fin de disminuir el encaje de los Bancos. Las boletas que en la actualidad tenga en su poder el Director del Tesoro, serán modificadas en este mismo sentido. La disposición de que damos cuenta ha sido dictada a solicitud de la Superintendencia de Bancos.

Secretario del Ministro de Hacienda ha sido nombrado el oficial 2.o del Ministerio, don Jorge Ríos Errázuriz. Este cargo era desempeñado por el oficial 1.o don Juan Biggs, quien sirvió bajo las órdenes de numerosos Ministros, a entera satisfacción de todos ellos.

La Sociedad Anónima La Inmobiliaria ha sido declarada legalmente instalada.

Tesorero fiscal de La Ligua fué nombrado el señor Manuel Cortés Olivares.

Fué liberada de derechos aduaneros una partida de Neo-Salvarsán destinada al uso de la Liga Chilena de Higiene Social de esta ciudad.

Subinspectores de la guardia especial de la Aduana de Valparaíso han sido nombrados los señores Daniel López y Moisés Rocha.

Se declaró vacante el puesto de guarda 2.o de la aduana de Iquique, que servía el señor Juan Avendaño del Campo, nombrándose en su lugar a don Eduardo León Bravo.

El guarda 1.o de la aduana de Coronel, don Pantaleón Benavente, ha solicitado su jubilación y el Ministerio ha autorizado al Intendente de Concepción para que nombre una comisión de médicos que informe sobre la salud del solicitante.

Antes del 31 de Octubre deberá estar colocado el empréstito en bonos del Estado por 4.300,000 pesos que se destinarán a la canalización del Mapocho. Si así no ocurriere, se anulará la propuesta aprobada por este fin al señor Manuel Mora Gómez.

Se ha dispuesto que la Superintendencia de la Casa de Moneda no podrá cobrar más de $ 5.46 por cada kilo de oro en barra que el Banco Central le entregue para la acuñación, siempre que la ley de dicho metal no sea inferior a 900 milésimas de fino.

Extractor 2.o de la Tesorería Fiscal de Santiago ha sido nombrado el ayudante de la Sección Guerra, don Luis García Gómez, en reemplazo de don Víctor Celis Riveros, que renunció. En lugar del señor García se nombró a don Manuel Campos Carrasco.

Habiéndolo acordado el Senado, se ha dictado un decreto por el cual se destituye de su puesto al Tesorero Fiscal del departamento de La Victoria, don Carlos Céspedes Venegas.

No se dió lugar a la solicitud de la Sociedad Altos Hornos Stalli para efectuar su disolución anticipada.

Se han destinado $ 27.083,33 para el pago de los jornales correspondientes a Setiembre de los establecimientos de Especies Valoradas.

Contador de la Dirección de Especies Valoradas se nombró al señor Juan Barrera.

Se ha ordenado extender una escritura pública del contrato de arrendamiento de terrenos fiscales en el departamento de Pisagua a la Compañía Salitrera Asturias, en los que dicha Compañía instalará surtidores de agua y tenderá cañerías para el servicio de la oficina salitrera del mismo nombre.

Los específicos y preparados farmacéuticos de la Caja de Seguro Obligatorio estarán exentos del pago de impuestos, siempre que lleven el letrero “no se vende” y el timbre de la institución.

Oficial 1.o archivero del Consejo de Defensa Fiscal ha sido nombrado el señor Orlando Merino y escribiente de la misma repartición el señor Camilo Cobo Gormaz.

La Compañía Carbonera e Industrial de Lebu ha sido autorizada para liquidar y disolverse antes del plazo señalado en sus estatutos.

Se concedió montepío a las hijas del inspector 3.o de la Dirección de Impuestos Internos, señor Vergara, fallecido el 12 de Octubre de 1925.

Las inspecciones y subinspecciones de la Dirección de Impuestos Internos funcionarán, a contar del 1.o de Enero de 1927, en las Intendencias y Gobernaciones, debido a que la Comisión Mixta de Presupuestos suprimió las partidas destinadas a arriendo de locales.

Se autorizó al Director del Tesoro para invertir la suma de 10,000 pesos en gastos de movilización de caudales que remitan las tesorerías de provincias.

El Intendente de Antofagasta ha sido autorizado para rematar un terreno fiscal en esa provincia 90 días después del 25 de Octubre próximo.

Se ha cancelado el empréstito por dos millones 500 mil pesos, contratado con el Banco de A. Edwards y Cía. y autorizado el 23 de Diciembre de 1921. El Director del Tesoro firmará la correspondiente escritura de cancelación en representación del Fisco.

La Superintendencia de Bancos está preparando un resumen del estado de los Bancos nacionales y extranjeros en 31 de Agosto próximo pasado.

La Tesorería Fiscal de Valparaíso remitió ayer a la Dirección del Tesoro la suma de 600,000 pesos que se acumularán a los fondos para el pago de empleados públicos.

CONTINUARA EL BUEN TIEMPO

En las últimas 24 horas el régimen atmosférico general del país no ha experimentado modificaciones. Persiste la depresión relativa de la Zona Central entre dos áreas de alta presión. Los aparatos registradores indican que la presión atmosférica sigue bajando pero uniformemente en el país.

En la Zona Central persistieron los nublados parciales, manteniéndose la temperatura calurosa.

En el Sur, la última lluvia de Valdivia a Chiloé dió precipitaciones de 10 a 30 milímetros.

Radiación solar. — Las observaciones practicadas ayer en la Estación Solar del Observatorio del Salto, han permitido descubrir la reaparición en el borde Este del disco solar de los grandes grupos de manchas solares de mediados de Setiembre.

La radiación solar aumenta.

Pronóstico del tiempo. — Continuará el buen tiempo en sus caracteres generales, con nublados parciales y temperatura calurosa.

OBSERVATORIO DEL SALTO,
a las 23 horas del 7 de Octubre de 1926

EL PROYECTO DE DECI-

EL PROYECTO DE DIVI-

(INFORMACION OFICIAL)

A propósito de lo que se ha dicho que habría el propósito de suprimir cierto número de Municipalidades, el Ministro del Interior nos ha pedido la publicación de lo siguiente:

“La verdad es que, en vista de la situación económica desmedrada de muchas Municipalidades del país, situación que en infinidad de casos les impide atender ni aún medianamente los servicios comunales, el Gobierno ha encargado a la Inspección General de Geografía que estudie un Proyecto de División Comunal que contemple la posibilidad de refundir los Municipios con recursos inferiores a $ 20,000 anuales, atendiendo a la situación geográfica de cada uno, para no producir dificultades por colocación demasiado excéntrica de la cabecera comunal.

Este proyecto será estudiado después por la Dirección de Estadística y otras oficinas técnicas en todos sus demás aspectos. Y, por fin, se redactará un proyecto de ley que tendrá que ser discutido por el Parlamento

Posteriormente, y a petición de algunos parlamentarios que consideran que $ 20,000 de entradas anuales no son suficientes para atender los servicios comunales en debida forma, se ha pedido a la Inspección de Geografía que estudie paralelamente otro proyecto para refundir las Comunas con menos de $ 30,000 de entradas, a fin de considerar ambos proyectos conjuntamente.

De manera que se trata de un asunto de lato conocimiento, que se está estudiando técnicamente y que el Gobierno que le aprecia en todo su volumen, analizará con el mayor detenimiento antes de someterlo al Congreso”.

BOY-SCOUTS

BRIGADA ALCIBIADES VICENCIO.—El Miércoles 6 del presente sesionó el Directorio de la Brigada Alcibíades Vicencio. Presidió don Alvaro Vicencio, sirviendo de secretario el señor R. Gil.

Entre otros asuntos se aprobaron los siguientes:

1.o Cuenta sobre la revista de inspección y reorganización de las decurias.

2.o Nombramientos de ayudantes a los señores Rafael Gil y Gustavo Jara e instructor al señor Carlos Gayán.

3.o Enviar nota al Directorio Provincial de Valdivia solicitando facilidades para la realización de una excursión en las vacaciones de Enero.

4.o Designar una comisión compuesta por los señores Ortúzar, Geisse, Soza, Lacasia y Gil, para conseguir rebajas en los pasajes de los Ferrocarriles, etc., para el mejor éxito de la excursión y

5.o Aceptar las solicitudes de admisión de los señores Juan Enrique González, Gabriel Novoa, Miguel Arias y Bernardo Díaz Jaña.

CULTO

El día del clero

Será celebrado solemnemente en esta capital el Lunes próximo con diversas festividades eclesiásticas que presidirá el Nuncio Apostólico, Monseñor Aloise Masella.

Este día será consagrado a la Virgen del Carmen, futura Patrona de Chile.

Habrá a las 4 P. M. una reunión sacerdotal en la Casa de Ejercicios de San José (Moneda 1739).

A las 5 de la tarde predicación en la iglesia del Salvador. El sermón estará a cargo del Obispo Auxiliar de Santiago, Monseñor don Antonio Castro. Terminarán las festividades con la consagración del clero secular y regular a bendición con la Divina Majestad.

Convención Nacional de Contribuyentes

Se avisa a los contribuyentes agricultores, capitalistas, comerciantes, industriales, profesionales, propietarios, etc., que el Comité de Santiago está funcionando en las oficinas de la Cámara de Comercio de Chile, Edificio Ariztía 10.o piso, donde se les darán los datos que deseen; y que pueden pasar a firmar sus adhesiones y poderes a las citadas oficinas o a las de la Asociación del Trabajo, de Chile, la Sociedad de Fomento Fabril, la Sociedad Nacional de Agricultura o la Sociedad Nacional de Minería.

$ 20.-

Ponemos a su disposición una combinación de 5 Blocks de hilo con 100 hojas y 300 sobres hilo, inviolables. Todo impreso.

IMPRENTA
Lathrop Hnos.
HUERFANOS 1055

CON FACILIDADES de PAGO

Entregamos ternos sobre medida

Garantizamos que nuestras telas y forros son de gran calidad.

Desde $ 180

Confeccionamos ternos en rico casimir de lana en cortes de última moda.

Sastrería "ARTURO PRAT"
San Diego 71

Buick

Es invariablemente alto el precio de venta de los automóviles BUICK usados.

Débese esto a que los compradores consideran la sola palabra BUICK como garantía de su valor.

Morrison & Co
Importadores
SANTIAGO
VALPARAISO

La disputa de «El Ensayo» el Domingo próxino en el Club Hípico, ha despertado gran interés

EL PERAL, CUENTA CON LA MAYORIA DE LAS OPINIONES.—MARY PICKFORD, SE PERFILA COMO LA MAS SERIA ENEMIGA DEL INVICTO. — ALGUNO COMENTARIOS SOBRE LA GRAN CARRERA.— LA DEMAS PRUEBAS

La reunión más importante del año tocará realizarse el Domingo próximo en el Club Hípico, con ocasión de disputarse "El Ensayo" de 1926.

Nuestro gran clásico, la carrera tradicional por excelencia que año trás año ha logrado no sólo interesar a los aficionados sino que también a todos los distintos círculos, presenta en esta ocasión el atractivo de ver actuar a un potrillo invicto, ante un lote de 11 adversarios.

El Peral el hasta ahora "crack" de su generación entrará el Domingo a la pista con todo el prestigio de su honrosa campaña. Sus cuatro triunfos sucesivos están demostrando que el defensor de los colores del Stud Parsifal, es un producto excepcional.

Una vez más contará con la responsabilidad del favoritismo, y una vez más, es de esperar, cruzará victorioso la raya.

El hijo de El Pícaro, se encuentra en gran condición. Su apronte del Lúnes, superior al de todos sus enemigos devela que el pupilo de Humberto Pérez está en espléndidas formas, pués es sabido que el potrillo es mal trabajador.

Somos los más optimistas, pero dentro de ese optimismo no podemos negar que si bien el invicto es punto ménos que una fija, lleva en Mary Pickford, una seria enemiga.

Nadie discute la señalada opción que lleva la hija de Altanero en el más importante de nuestros clásicos y sus cotejos están revelando el alto grado de progreso alcanzado en su training. Va bien a la distancia e inspira mucha fé a su caballeriza. A no dudarlo que la lucha entre el hijo de Golden Lady y la pupila de Darío Vial debe alcanzar todos los caracteres de un encuentro sensacional.

En otro plano se encuentran Kurichana, Islam y Decurion.

Los tres productos han demostrado una meritoria campaña y aún cuando son desconocidas las aptitudes que tengan para la distancia, opciones no se les puede negar, especialmente al último de los nombrados, que escoltó a El Peral en la Polla.

Respecto a los otros van trás la sorpresa que en más de una ocasión se ha producido en "El Ensayo", especialmente en los últimos años en que la cátedra fué duramente golpeada con las victorias de Auvernia y Greenock.

De éstos, Messidor y Jellicoe, son los que se habla más. ¿Será alguno capáz de aparecer en el marcador?

La hípica tiene tantas alternativas!

En resúmen el encuentro del Domingo, ha adquirido un entusiasmo enorme, que se traducirá en la concurrencia desbordante que habrá de darse cita en nuestro principal Anfiteatro de carreras.

Las pruebas que completan el programa son de señalado interés, iniciándose la reunión con un steeplechase que ha congregado un numeroso lote de rivales, entre los que se destacan Barsaquito, Lenine, Ugombo y Smart.

La segunda carrera, reservada a tres años no ganadores, a pesar de lo reducido del lote, es sumamente abierta, dada la presencia de Campo Raso, Kdow y Newton.

Difícil como poca para el pronóstico es la prueba siguiente, handicap sobre 1,10 metros, en la que es arriesgado eliminar a alguno de los participantes, absteniéndonos así por el momento de señalar los presuntos ganadores.

Discutido, Antu Chen, Lady Ada, Libébula y Signorino, hab dividirse el favoritismo del co en los 1,600 metros de la ta prueba del programa.

Sólo cinco rivales ha el handicap 2,500 metros, que a pesar de aparecer cargando 60 kilos, habrá el favorito de la cátedra. rio enemigo del hijo de es Garete.

A continuación de El viene un handicap de sobre 1,100 metros. Son tas recomendables, Bean Buen Día, Cáucaso y

---

Finaliza la reunión handicap sobre 1,600 prueba bien apropiada desquite, ya que son anotados con opción a tándose entre éstos a Cartilla, Descartado, Morok chevo y Oligarca.

RESUMEN DE LOS TRABAJOS EFECTUADOS EN LA SEMANA POR LOS COMPETIDORES DE "EL ENSAYO"

EL PERAL

Lunes, pista de arena, montado por M. Pérez, trabajó la distancia de El Ensayo, 2,400 metros, en 2.41 1|5; en los últimos 1,600 metros lo acompañó **Poor Chap**, llegando iguales.

DAMASSIN

Lunes, pista de arena, con E. Rebolledo, largó 2,400 en 2.47; en las últimas distancias fué acompañado por **Mucha Pena**, llegando iguales.

Jueves, pista de arena, conducida por E. Rebolledo, pasó una vuelta y 200 metros en 2.33; en la primera vuelta marcó 2.17.

MESSIDOR

Lunes, pista de arena, montado por Alf. Silva, pasó una vuelta en 2.20.

Jueves, pista de arena, montado por J. M. Baeza, trabajó una vuelta y 200 metros en 2.32; en la primera vuelta marcó 2.17.

KURICHANA

Lunes, pista de arena, montada por P. Silva, trabajó 2,400 metros en 2.43 1|5.

JELLICOE

Lunes, pista de arena, montado por L. González y **Nirvana** por Arm. Silva, pasaron los 2.400 metros en 2.41 4|5; ganó Jellicoe lejos.

Jueves, pista de arena, montada por L. González, pasó 1,000 metros en 1.6; después de un descanso repitió 1,200 mts. en 1.19.

ISLAM

Lunes, pista de arena, montado por S. Villanueva, pasó 2,400 metros en 2.45; en los últimos 1,400 metros fué acompañado por **Indianette**; llegaron iguales.

MARY PICKFORD

Lunes, pista de arena, montada por Alf. Silva, pasó 2,400 metros, sin gran apuro, en 2.42 2|5.

DECURION

Lunes, pista de arena, montado por V. Jara, pasó 1,000 metros a voluntad en 1.8; después de un descanso, repitió ígual distancia en 1.5.

EL VEINTE

Jueves, pista de arena, montado por J. Vergara, largó una vuelta en 2.16 3|5.

GANADORES DE "EL ENSAYO", DESDE SU FUNDACION HASTA NUESTROS DIAS

REGLAMENTARIA. — PARA 3 AÑOS NACIDOS EN CHILE.

Año	NOMBRE	PADRE	Dist. Mts.	Tiempo	DUEÑO
1874	Pensamiento	Fanfarrón	1200	1.23 3|5	Hacienda Macul
1875	Gavilán II	Fanfarrón	1200	1.21 1|4	J. R. Lecaros
1876	Reina Mora	K. Cristián	1200		J. D. Chac
1877	Danubio	Fanfarrón	1200	1.23	J. R. Jara V.
1878	Pilpilco	Fanfarrón	1200	1.21	Hacienda Macul
1879	Moro	K. Cristián	1200	1.21 3|4	F. Fernández
1880	Godolphin	Fanfarrón	1200	1.20 1|4	J. L. Saxton
1881	Liguria	By the Sea	1200	1.48	C. Brown
1882	Pisco	By the Sea	1500	1.44 3|4	J. R. Echeverría
1883	Miraflores	By the Sea	1500	1.43 1|2	J. R. Echeverría
1884	Esperanza III	Saunterer II	1600	1.51	T. Eastman
1885	Cachapoal II	Nobility	1600	1.51	G. S. Porter
1886	Genovés	By the Sea	1600	1.47 1|2	J. R. Risso
1887	Wanderer	Saunterer II	1600	1.51 1|2	A. R. Edwards
1888	Querelema	Carlyle	1600	1.50 1|2	A. de Toro H.
1889	Orompello	By the Sea	1600	1.52 1|2	H. Urzúa
1890	Rosicler	Carlyle	1600	1.47 1|2	N. P. Polloni
1891	Sky	Doncarter II	1600	1.50	Hacienda La Peña
1892	Floriana	By the Sea	1600	1.50	H. Urzúa
1893	Thunder II	Gen. Wilson	1800	2.20	Guillermo Hunt
1894	Triunfo	Baltimore II	1800	1.59 1|2	P. N. Polloni
1895	Toldería	St. Mirin	1800	2. 3 1|2	Junior
1896	Gibelet	Saumur	1800	2.3 3|5	J. L. Saxton
1897	Oro	Palmy	1800	2. 4	J. L. Walker
1898	Ortobello	Wanderer	1800	2. 2	Hacienda Pedegua
1899	Game	St. Blaise	1800	2. 1 1|2	G. A. Wodehouse
1900	Paulette	Wanderer	1800	2. 7	G. Vargas
1901	Nanette	Palmy	1800	1.58 4|5	C. Cubillos
1902	Rebeca	Royal Oak	1800	1.57	P. Maldini
1903	Yolanda	Palmy	1800	1.56 2|5	P. Maldini
1904	Nutmeg	Genovés	1800	1.56 1|5	Vargas Hnos.
1905	Petrarque	Wanderer	1900	2. 3 4|5	H. Anselme
1906	Hasard	Rodilard	1900	2. 3 2|5	Orange
1907	Pehuenco	Doncaster II	1900	2. 3 3|5	Limited
1908	Jongleur	Le Samaritain	1800	1.57	Vargas Hermanos
1909	Turín	Genovés	1900	2. 4	A. Silva L.
1910	Jaque Matte	Trefle	2300	2.31 4|5	Collanco
1911	Belle Etoile	Orán	2300	2.30	Limited
1912	Iscariote	Mead	2300	2.30	B. F. Bernstein
1913	Sándalo	Mahometano	2300	2.29	Vizcaya
1914	Rochela	Rolando II	2300	2.29	Chacabuco
1915	Dorama	Celso	2300	2.25 2|5	El Record
1916	Captain	Fío	2300	2.25 2|5	Kangaroo
1917	Epsom	Eclair II	2300	2.26	G. Coghill
1918	Cervantes	Pioneer	2300	2.26	Las Zorras
1919	Ugolín	Mead	2300	2.25	E. Posada
1920	Auvernia	Marte II	2300	2.26 3|5	J. Canesa
1921	Flapper	Olascoaga	2000	2. 8	José Besa
1922	Greenock	Eclair II	2000	2. 4 2|5	R. López
1923	Almodovar	Mustafá	2000	2. 4 1|5	Ossyrys
1924	Urbión	Mustafá	2000	2. 4 3|5	Urbión
1925	El Ocho	Buñuelo	2000	2.11	A. Gatica

MONTAS Y COMPETIDORES PARA "EL ENSAYO"

Premio EL ENSAYO.—2,400 metros.—Para 3 años nac en el país.—Peso: 56 kilos.—Inscripción: $ 750 en cuatro cu de $ 100 el Lunes 9 de Marzo de 1925; de $ 200 el Lunes de Julio de 1925; $ 200 el Lunes 1.o de Marzo de 1926; y $ el Lunes antes de la carrera.—Premio: $ 75,000 al 1.o; $ 11 al 2.o; y $ 7,500 al 3.o

1.—AGRAMONTE, .—L. A. ZAMORA.
2.—BATUM, 56.—M. VERA.
3.—DECURION, 56.—V. JARA.
4.—EL PERAL, 56.—M. PEREZ.
5.—EL VEINTE, 56.—A. GUTIERREZ.
6.—ISLAM, 56.—S. VILLANUEVA.
7.—JELLICOE, 56.—L. GONZALEZ.
8.—MESSIDOR, 56.—J. M. BAEZA.
9.—DAMASSIN, 54.—E. REBOLLEDO.
10.—KURICHANA, 54.— . SILVA.
11.—MARY PICKFORD, 54.—ALF. SILVA.
12.—NIRVANA, 54.—C. UERRA.

PROBABLES MONTAS Y COMPETIDORES PARA LAS CARRERAS DEL PROXIMO DOMINGO EN EL CLUB HIPICO

1.a CARRERA. — 3.700 METROS
Pillullo 80, Art. Echeverría.
Artobero 79, L. Carrasco.
Barsaquito 79, C. Quezada.
Lenine 78, J. Jara.
Polvillo 73, S. Rojas.
Tiradente 68, E. Aguilera.
Marly 66, O. Carrasco.
Pircún 65, M. Marín.
Ugombo 65, M. Perrin.
Bromuro 64, Arm. Escobar.
Bolero 63, C. Miranda.
Smart 60, P. Guerrero.
Ferrocarrilero 59, F. Galleguillos.
2.a CARRERA. — 1,500 METROS
Campo Raso 56, E. Rebolledo.
Khan 56, J. Vergara.
Kiddow 56, A. Gutiérrez.
Mazarino 56, V. Jara.
Newton 56, S. Villanueva.
Polvorín 56, L. Torrealba.
Trianón 56, L. Fuentes.
3.a CARRERA. — 1,110 METROS
Drusilla 58, N. Ramírez.
Colambray 57, M. Vera.
Chanta 57, J. M. Baeza.
Regalada 56, J. Vergara.
Décima IV 55, A. Gutiérrez
Lírica 55, C. Pombet.
Casual 54, S. Villanueva.
Foch 54, C. Guerra.
Pura Clase 53, L. Fuentes
Güira 51, R. Hernández.
Putsuranka 50, P. Silva.
Italiana 48, Alf. Silva.
Matasiete 47, O. Sepúlveda.
Jest 44, P. Olguín.
Cocodette 43, R. Rice.
Menudita 45, J. León.
4.a CARRERA. — 1,600 METROS
Pilot 58, L. González.
Discutido 53, A. Gutiérrez.
Matorral 52, M. Muñoz.
Antu Chen 51, J. Guajardo.
Chevrolet 51, R. Hernández.
Lady Ada 50, C. Durán.
Libélula 50, E. Rebolledo.
Perval 48, C. Guerra.
Obsequio 46, J. Carrasco.
Signorino 46, L. Muñoz.
Copa de Oro 43, C. Gutiérrez.
Zancajo 43, O. Sepúlveda.
El Trece 40, J. Zúñiga.
5.a CARRERA. — 2,500 METROS
Janus 60, L. González.
Garete 48, C. Guerra.
Echekalte 46, J. Pinto.
Vancouver 45, L. Torrealba.
El Diez 42, L. Muñoz.
6.a CARRERA. — 2,400 METROS
Agramonte 56, L. A. Zamora.
Batum 56, M. Vera.
Decurión 56, V. Jara.
El Peral 56, M. Pérez.
El Veinte 56, A. Gutiérrez.
Islam 56, S. Villanueva.
Jellicoe 56, L. González.
Messidor 56, J. M. Baeza.
Damassin 54, E. Rebolledo.
Kurichana 54, P. Silva.
Mary Pickford 54, Alf. Silva.
Nirvana 54, C. Guerra.
7.a CARRERA. — 1,110 METROS
Beau Nash 60, S. Villanueva.
Buen Día 59, J. M. Baeza.
Cáucaso 54, V. Jara.
Metrenquil 48, C. Guerra.
Azpeitía 46, O. Sepúlveda.
Desaforado 43, R. Rice.
Artagnan 42, P. Olguín.
Viareggio 40, no corre.

8.a CARRERA. — 1,600 METROS
Straggler 58, L. A. Zamora.
Cartilla 56, L. González.
Descartado 51, R. Ubilla.
Facchino 50, E. Rebolledo.
Morokil 50, L. Fuentes.
Nitchevo 49, P. Silva.
Fan Fan 48, O. Sepúlveda.
Jenaro 48, L. Muñoz.
Le Nabab 47, L. Torrealba.
Oligarca 47, C. Guerra.

"LA HUASCA"

Hoy a primera hora saldrá a la circulación el N.o 635 de esta antigua revista hípica.

Con ocasión de disputarse el Domingo próximo en nuestro principal hipódromo "El Ensayo", traerá una amplia información sobre la gran carrera, con las performances producidas por cada uno de los competidores adornada con una fotografía de El Peral. Consulta además toda clase de noticias hípicas, observaciones, pronósticos, comentarios, crónica escogida, noticias hípicas extranjeras, etc., etc.

LOS TRABAJOS EFECTUADOS EN LA MAÑANA DE AYER EN EL CLUB HIPICO

PISTA DE ARENA

Damassin
conducida por E. Rebolledo, pasó una vuelta y 200 metros en 2.33; en la primera vuelta marcó 217 3|5.

Janus
montado por P. P. Quezada, pasó una vuelta en 2.17.

Morokil
montado por L. Fuentes, y **Paramount**, por un aprendiz pasaron 1,400 metros en 1.35. Ganó el primero por tres cuerpos.

Polvorín
montado por L. Torrealba, pasó 1,600 metros en 1.51 3|5.

Inmortal
montado por P. P. Quezada, atropelló 1,000 metros en 1.6 2|5.

Charmer
montado por C. Guerra, trabajó fuerte 1,600 metros en 1.45, en los últimos 1,200 metros lo acompañó **Early Rose**. Ganó Charmer por dos cuerpos.

La Loire
montada por un aprendiz pasó a voluntad 1,400 metros en 1.40.

Copa de Oro
montada por C. Gutiérrez, largó 1,600 metros en 1.52 4|5.

Newton
montado por S. Villanueva, pasó sin apuro 1,400 metros en 1.35 3|5.

Chanta
montada por Alf. Silva, atropelló 800 metros en 53.

Zona Seca
montada por L. Torrealba, trabajó, 1,600 metros en 1.33.

Pura Clase
montada por un aprendiz, atropelló 700 metros en 45.
montada por E. Rebolledo, pasó

Mucha Pena
1,400 metros en 1.33 3|5.

Buen Día
montado por P. Silva, pasó al carrerón, 1,000 metros en 1.8.

Straggler
montado por A. Gutiérrez, largó 1,600 metros en 1.49 3|5.

Trompón
montado por Arm. Silva, pasó 1,400 metros en 1.34 1|5.

El Veinte
montado por J. Vergara, largó una vuelta en 2.16 3|5.

Cartilla
montada por L. González, pasó 1,200 metros en 1.19.

Libélula
montada por P. Silva, pasó 800 metros en 53 4|5; después de un descanso repitió la misma distancia en 52 2|5.

El Diez
montado por L. Muñoz, pasó una vuelta en 2.19 2|5.

Oligarca
montado por un aprendiz, pasó 1,600 metros en 1.50 2|5.

Madeline,
montada por un aprendiz atropelló 700 metros en 46.

Kamarad
montado por F. Rojo, pasó 1,000 metros en 1.4 3|5.

Keysol y De Valera
montados por aprendices, atropellaron 800 metros en 52 2|5, llegando iguales.

Curilafquén
montado por P. Silva, pasó 1,400 metros en 1.36, a voluntad.

Tunca
montada por E. Rebolledo, atropelló 700 metros en 46, después de un descanso, repitió la misma distancia en 45.

Metrenquil
montado por C. Guerra, movió 600 metros en 37 4|5, después de un descanso, repitió la misma distancia, en 39 4|5.

Messidor
montado por J. M. Baeza, trabajó una vuelta y 200 metros en 2.32, en la primera vuelta marcó 2.17.

Vancouver
montado por O. Godoy, pasó una vuelta y 200 metros en 2.35, en la primera vuelta marcó 2.19 3|5.

Le Nabab
montado por A. Gutiérrez, pasó 1,600 metros en 1.48.

El Trece
montado por J. Zúñiga, largó 1,200 metros en 1.20.

Decurión
montado por V. Jara, pasó 1,000 metros a voluntad en 1.8, después de un descanso, repitió igual distancia, en 1.5.

Jellicoe
montado por L. González, pasó 1,000 metros en 1.6, después de un descanso, repitió 1,200 metros en 1.19.

Beau Nash
montado por A. Gutiérrez, pasó 1,000 metros en 1.5.

Vienesa
montado por C. Guerra, pasó 1,200 metros en 1.20.

Facchino
montado por un aprendiz, largó 1,600 metros en 1.47 2|5.

Chevrolet
montado por R. Hernández, pasó 1,400 metros en 1.34.

Colambray
montado por M. Vera, largó 1,000 metros en 1.5 2|5.

Putsuranka
montada por P. Silva, pasó 1,200 metros en 1.19 2|5.

Cocodette
montada por S. Villanueva, atropelló 800 metros en 54 2|5.

Mi Nena
montada por L. González, pasó 1,000 metros en 1.7 4|5.

LOS TRABAJOS EFECTUADOS EN LA MAÑANA DE AYER EN EL HIPODROMO CHILE

Pista pesada (Mano del Chile)

Itch
montado por un aprendiz pasó 600 metros en 39 2|5.

Vigésima
montada por R. Alen pasó 600 metros en 40 3|5; después de un descanso repitió en 40 4|5.

Alessandrina
montada por R. Alen pasó 1,000 metros en 1.10.

Gouverment
montado por C. Santelices pasó 600 metros en 38 2|5.

Tararira
montada por C. Santander pasó 1,000 metros en 1.9 2.5.

Governant
montado por C. Rosas y **Macaulay** por C. Pombet pasaron 600 metros en 39 2|5 después de un descanso repitieron 800 metros en 53 1|2.

Baldwin
montado por C. Santelices pasó 1,000 metros a voluntad en 1.11.

Olvidado
montado por un aprendiz pasó 1,000 metros a voluntad en 1.11 3|5.

Hircanie
montado por M. Muñoz pasó una vuelta en 1.47.

Brizna
montada por A. Villagra pasó 1,000 metros a voluntad en 1|10 3|5.

Rápide
montado por C. Sagredo pasó 1,000 metros en 1.8.

Aquelarre
montada por un aprendiz pasó 400 metros en 25 3|5.
Siguió galopando y repitió en 27 2|5.

Petunia
montada por L. Fuentes pasó 600 metros en 38.

Hecatombe
montada por un aprendiz pasó 600 metros en 38 4|5.

Insecto
nombrado por J. Pinto y **Fronteriza** por L. Fuentes pasaron 800 metros en 53 4|5; después de un descanso repitieron por la cancha liviana en 51 4|5.

Pista Pesada — Mano del Club

Kelso
montado por C. Pombet pasó 800 metros en 50 2|5.

Zancajo
montado por O. Sepúlveda pasó vuelta y 200 metros en 1.54; primera vuelta en 1.39 3|5.

Amorosa
montada por un aprendiz pasó 600 metros en 38 2|5.

Por si acaso
montado por O. Sepúlveda y **Cabochón**, por R. Ravello pasaron 1,200 metros en 1.17 3|5; ganando el primero por un cuerpo.

Por Fin
montado por I. Muñoz pasó 400 metros en 26.

Astónomo
montado por R. Alen y **Inverosímil** por A. Villagra pasaron 1,000 metros en 1.7; ganando el primero, lejos.

HIPODROMO CHILE

BREVES COMENTARIOS SOBRE EL PROGRAMA DEL DOM

Nutrido de inscripciones y de bastante interés se presenta el programa del Domingo en el Hipódromo Chile, formado por siete carreras.

Sobre 1,200 metros y para tres años no ganadores es la primera carrera.

Vienesa que tiene una serie de honorables performances a su haber, es la carta más indicada y de sus rivales creemos que Don Berto, Melodía y Pachín, son los llamados a escoltarla.

—Vigésima II se destaca netamente en los 1,200 metros del premio Guafo para 4 años y más no ganadores, después de la serie de buenas carreras que ha estado produciendo, Bacton Lad y Old Chap, pueden ocupar los placées.

—De difícil pronóstico es el premio Gultro, handicap sobre 900 metros, pues Marga, Fuñingue, Clarilla, Petite Chose y Qué Simpática!, se merecen a los pesos que van.

—Muy ordinario es el lote que li-

rvendrá en la cuarta carr a una distancia de 1,400 bastando decir que a Ke cado 59 kilos, para comp más arriba aseverado. A no parece que Simplissi una de las mejores cartas.

—Los ocho inscritos en lo metros del premio Gualteca recen y de ellos será proba te el favorito Naftha, que ca peso cómodo y que se ha vi na.

—Entre Matasiete, Rapide, La lipe y Eclicse nos parece que buscar el vencedor de los metros del premio Gualli

—La carrera más interesa la mañana es sin discusión la final sobre 1,500 metros, pensada con $ 3,000.

A nuestro juicio las mejores tas son Lantenac, Madeline mount y María Vescera, do a Iradier, que por lo irregu puede inspirar confianza. va como para no poder per

PROBABLES MONTAS Y COMPETIDORES PARA LAS CARRERAS DEL PROXIMO DOMINGO EN EL HIPODROMO CHILE

1.a CARRERA. — 1,200 METROS
Rigodon 56, L. A. Zamora.
Tararira 56, C. Santander.
Cedro 56, F. Fuentes.
Pilgrim 55, R. Piérola.
Estoriana 54, C. Sagredo.
Jutlandia 54. M. Rojas.
Micheo 54, P. P. Quezada
Pachín 54, C. Pombet.
Don Berto 53, L. González.
El 19 53, P. Silva.
Mi Life 53, O. Núñez.
Platino 53, L. Fuentes.
Est. Volante 52, R. Olguín.
Licanqueo 52, O. Sepúlveda.
Melodía 50, M. Muñoz.
Meruca 52, R. Ubilla.
Vienesa 48, C. Guerra.
Astrónomo 47, J. Pinto

2.a CARRERA.—1,200 METROS
Carta Blanca 59, M. Araya.
Baston Lad 57, A. Calderón.
Manilla 56, A. Garay.
Vigésima II 54, C. Sagredo.
Old Chap 52, No corre.
Rafaelita 50, L. Fuentes.
Inverosímil 47, A. Villagra.
Chuiquito 46, J. Pinto.
Dublina 44, L. Guzmán.
Ronca 43, M. Rojas.
Le Bouquet 42, R. Ravello.
Por fin 41, O. Sepúlveda.
Fraguilla 40, P. Olguín.

3.a CARERA. — 1,200 METROS
Carraca 59, P. 2.o Rebolledo.
La Triste 57, J. Vergara.
Marga 56, R. Ubilla.
Agua Verde 55, A. Garay.
Clarilla 53, R. Piérola.
Petite Chose 53, J. Fuentes.
Por Merced 52, L. Fuentes
Nigua 51, L. Guajardo.
Gouvenant 50. C. Sagredo.
Fuñingue 46, J. Pinto.
Mag 45, A. Zúñiga.
Qué Simpática 42, M. Rojas.
Amorosa 40, O. Sepúlveda.
4.a CARRERA. — 1,400 METROS
Keysol 59, Alf. Silva.
Olvidado 57, R. Ubilla.
La Montespan 55, L. Fuentes.
Simplícisimus 51, C. Sagredo.
Limasol 50, G. Muñoz.
Labrador 49, L. Muñoz.
Indalicio 47, J. Pinto.
Intuición 47, No corre.
Por si acaso 46, J. Guaja
Zumcol 45, L. Guzmán.
Anita 44, O. Sepúlveda.
Brial 44, M. Rojas.
Ravachol 40, O. Carrasco.
5.a CARRERA. — 900
Allemb 64, R. Piérola.
Galeno 44, C. Pombet.
Petunia 54, L. Fuentes.
Naftha 5, F. Fuentes.
Dulce 48, C. Santander.
Rosca 45, M. Rojas.
Viareggio 41, J. Pinto.
Kamarad 42 R. Rice.
6.a CARRERA.— 1,400
Señora 58, L. A. Zamora.
Pompeyana 57, J. Vergara.
Matasiete 54, R. Ubilla.
Rapido 51, C. Sagredo.
De Valera 50, J. Guajardo.
La Tulipe 49, F. Fuentes.
Zona Seca 49, J. Guajardo.
La Loire 48, P. Silva.
Eclicse 45, M. Rojas.
Khiber 45, J. Carrasco.
Vinicia 44, C. Rosas.
Jolly 42, O. Sepúlveda.
7.a CARRERA.—1,500
Macaulay 63, C. Pombet.
Iradier 52, F. Fuentes.
Lantenac 51, Alf. Silva.
Fronteriza 50, L. Fuentes.
Matorral 48, M. Muñoz.
Insecto 47, O. Sepúlveda.
Madeline 46, C. Guerra.
Paramount 46, L. Muñoz.
María Vescera 44, J. Pinto.
Picaronera 42, J. Guajardo.
Harding 40. R. Ravello.

Arriéndas
ESPLENDIDO LOCAL
CASA DE COMERCIO
DELICIAS 94
entre Arturo Prat y Serrano
Tratar:
DELICIAS 95

Todo Hombre se Siente Fascinado Por un Cutis Adorable

Si Ud. sufre de la digestión, si su hígado y estómago no funcionan como debieran, si su sangre es impura y su organismo está viciado por una eliminación defectuosa, no podrá esperar nunca tener una tez limpia y aterciopelada. Estas son las causas de los horribles barros, espinillas, el cutis manchado y pálido, las mejillas hundidas y el cuello delgado.

Si Ud. desea disfrutar del encanto irresistible de un cutis sonrosado y limpio, comience desde luego a recobrar su salud. Miles de mujeres declaran que para este objeto Tanlac no tiene igual.

Tanlac regularizará su digestión, hará que el estómago y el hígado vuelvan a funcionar en condiciones normales y depurará y vigorizará todo su organismo. Se redondearán los tejidos flácidos, el cutis se volverá elástico y limpio, el cuello y las mejillas adquirirán forma y los labios serán como cerezas.

Ud. puede disfrutar de esta brillante salud y la belleza natural que la caracteriza. Comience a tomar Tanlac hoy, y observe con qué rapidez y seguridad hace desaparecer los signos de su enfermedad, y cómo la reconstituye hasta hacerla adorable y llena de vitalidad gloriosa.

Tanlac se vende en todas las droguerías, farmacias y boticas.

Se han vendido más de 40 millones de frascos.

Las Píldoras Vegetales Tanlac son el remedio natural del estreñimiento. Elaboradas y Recomendadas por los Fabricantes del Tanlac.

Base: Extractos fluídos de quina, genciana, cascara sagrada, berberis y Pareira brava.

CASIMIRES INGLESES
ACABAN DE RECIBIR NUEVO SURTIDO
E. METTAIS y Cía.-Agustinas 942

ELIXIR ESTOMACAL
SAIZ DE CARLOS
(STOMALIX)
Es recetado por los médicos de las cinco partes del mundo porque fortifica, ayuda a las digestiones y abre el apetito, curando las molestias del
ESTÓMAGO e INTESTINOS
DOLOR DE ESTÓMAGO
DISPEPSIA
ACEDÍAS Y VÓMITOS
INAPETENCIA
FLATULENCIAS
DIARREAS EN NIÑOS
y Adultos que, a veces, alternan con
ESTREÑIMIENTO
DILATACIÓN Y ÚLCERA
del Estómago
DISENTERÍA
OBRA COMO ANTISÉPTICO DEL APARATO DIGESTIVO curando las diarreas de los niños, incluso en la época del destete y dentición. Es inofensivo y de gusto agradable.
ENSÁYESE UNA BOTELLA y se notará pronto que el enfermo come más, digiere mejor y se nutre, curándose de seguir con su uso. 33 AÑOS DE ÉXITOS CONSTANTES
Venta: Serrano, 30, Farmacia, MADRID y principales del mundo
A base de Citrato de Bismuto, Extracto de Quina.

DOCUMENTOS PARLAMENTARIOS

Discurso pronunciado por el Ministro del Interior al referirse a la prisión del señor Fernández

En la sesión del Martes último, el señor Ministro de lo Interior, al referirse a la prisión del señor Fernández, pronunció el siguiente discurso:

El señor IBAÑEZ (Ministro del Interior).—Yo lamento que los Diputados que acaban de hablar sobre este incidente del señor Federico Fernández hayan procedido en la forma que lo han hecho, o sea dirigiendo cargos al Gobierno porque creen que ha atentado en contra de las libertades públicas sin haberse dado el trabajo siquiera de hacer averiguaciones sobre los hechos ocurridos.

El señor BRAVO.—Yo me he dado el trabajo de hacer averiguaciones.

El señor IBAÑEZ (Ministro del Interior).—Parece que Su Señoría ha sido mal informado, como lo va a ver la Cámara.

El señor BRAVO.—Fuí informado en oficinas de su dependencia.

El señor LABARCA.—Ha sido entonces mal informado, porque es lo que tiene que suceder en oficinas dependientes del señor Ministro.

El señor IBAÑEZ (Ministro del Interior).—Parece que Su Señoría tiene tema con el Ministro. No era necesario ir a las oficinas del Ministerio; bastaba con haber hablado con el interesado o con otras personas que deben conocer los hechos.

De modo que no sé a qué tiene que venir lo del Ministro...

El señor EDWARDS MATTE.—Se trata de oficinas dependientes de Su Señoría que indujeron a error al señor Diputado, de modo que sería conveniente que se dijera en qué oficina lo informaron.

El señor IBAÑEZ (Ministro del Interior).—La oficina respectiva es la Dirección General de Policías.

El señor EDWARDS MATTE.—Es preciso que el señor Diputado precise el cargo.

El señor IBAÑEZ (Ministro del Interior).—Estoy seguro que el Coronel señor Blanche no ha informado erróneamente al señor Diputado.

De modo que no sé en qué oficina ha tomado sus datos el señor Diputado.

La Cámara va a juzgar si se ha cometido una arbitrariedad o si se ha hecho lo que las leyes mandan que se haga.

Desde hace muchos días la Dirección General de Policías venía recibiendo informaciones de Santiago y de diversos puntos de la República en el sentido de que se hacía una campaña sistemática por elementos comunistas, encaminada a subvertir el orden y levantar el espíritu de protesta en contra del régimen de Gobierno, en contra del Gobierno mismo y en contra del orden público.

El señor BARRA WOLL.—Pero si la propia ineptitud del Gobierno es la que tiene subvertida la opinión pública!...

(Manifestaciones en las tribunas y galerías).

El señor GUMUCIO (Presidente).—Llamo al orden a las tribunas y galerías.

El señor BART.—Es muy cómodo echar la culpa a los comunistas.

Es demasiado paciente el público.

El señor IBAÑEZ (Ministro del Interior).—Se inició una jira a las provincias con el objeto de dar conferencias y levantar, digamos, una corriente hostil al Gobierno, una corriente demoledora, una corriente subversiva.

Poco a poco estos hechos se iban multiplicando, agravando y últimamente han tomado una forma concreta.

El señor BARRA WOLL.—Vamos a ver la forma concreta.

El señor IBAÑEZ (Ministro del Interior).—La vamos a ver.

El señor BARRA WOLL.—Hasta la fecha, el espíritu de todos es el que se siente revolucionado...

La culpa la tiene el Gobierno por su lentitud en resolver los problemas sociales.

El señor RIOS ARIAS.—Esa es la opinión de Su Señoría.

El señor IBAÑEZ (Ministro del Interior).—Rogaría al señor Presidente que regularizara el debate. Yo no estoy acostumbrado, a pesar de los años que tengo en la política, a discutir, a hablar en esta forma. Cada cinco minutos a cada frase que pronuncia un Ministro y que no es del agrado de los señores Diputados, se arma una verdadera algazara... Esto no es posible. No se puede trabajar en la Cámara, así no se puede dilucidar ningún asunto.

El señor GUMUCIO (Presidente).—Si el señor Ministro no desea ser interrumpido, no permitiré interrupciones...

El señor RIOS (don Juan A.)—¿Nos está dando lecciones el señor Ministro?

El señor BART.—Entramos en un terreno grave y resbaladizo.

El señor IBAÑEZ (Ministro del Interior).—El día cinco de Setiembre último se llevó a efecto una asamblea de la "Unión de Asalariados" en el Teatro O'Higgins, y en esta reunión, en que había tal vez más de quinientos asistentes, entre otros oradores habló el señor Fernández, quien dijo:

"Que los movimientos revolucionarios efectuados los días 5 de Setiembre de 1924 y 23 de Enero de 1925, por los militares, sólo fueron para apoderarse de las arcas fiscales; que esa conducta es indigna de un militar, por cuanto empeñaron su palabra de honor, la cual no fué cumplida y se rebelaron contra el pueblo que contaron con su confianza y en una palabra fueron vilmente engañados. Hoy el pueblo debe ir no donde los oficiales, sino que donde los soldados, carabineros y guardianes, y solicitar su concurso para cuando llegue el momento, el 14 de Julio y no cinco de Setiembre, **de que se rebelen contra sus jefes para hacer causa común con sus hermanos del pueblo y hacerse respetar a sangre y fuego con las armas en la mano**, que los enemigos de Chile no están más allá de la frontera, como se dice, sino en el viejo caserón de la Moneda y en la jaula de loros que llaman Parlamento; **que para ir contra ellos ya es tiempo de armarse con cuchillo, revólvers, etc., etc., y proceder sin contemplaciones, rompiendo el marco de la legalidad hasta llevarlos a la horca que bien la merecen por tiranos y traidores**; que el Martes próximo, la Usrach, enviaría una Comisión al Sur del país, a fin de explicar al pueblo que ya es tiempo en que deben armarse para hacer respetar sus derechos".

Esto no es nada, como se ve...

El día 24 de Setiembre último, a las 9 de la noche se celebró una convención de Asalariados en el local de la "Unión de Peluqueros", en la calle Tarapacá, donde volvió a hacer uso de la palabra el orador señor Fernández, quien dando cuenta de su jira al Sur, dijo:

"Que en todas las ciudades que visitó la Comisión de Propaganda había tenido muy buena acogida por parte de los obreros, no así de parte de las autoridades..."

El señor ERRAZURIZ LARRAIN. — ¡No es extraño!

El señor IBAÑEZ (Ministro del Interior).—y de la burguesía, las cuales por todos los medios posibles trataron de impedir el desarrollo de su propaganda.

"Manifestó que en todos los puntos que recorrieron dieron a conocer a los trabajadores la verdad de los hechos ocurridos el 5 de Setiembre y 23 de Enero, diciéndoles **que los militares habían vendido su casaca al oro extranjero, que con sus bayonetas habían servido de lacayos a los bandidos que se encontraban en el Palacio de la Moneda**, y que su manifiesto había sido letra muerta, por cuanto no habían cumplido ninguno de sus famosos postulados y sólo se habían apoderado de los dineros de las arcas fiscales, con el fin de mejorar sus sueldos."

El señor SILVA LASTRA. — ¿La policía tiene servicios de taquígrafos?

El señor IBAÑEZ (Ministro del Interior).—No los necesita, pero los tiene también...

El señor SEPULVEDA LEAL. — De todas maneras, Sus Señorías no deben asustarse: son palabras, no más.

El señor IBAÑEZ (Ministro del Interior).—El señor Fernández agregó: "que en una de las provincias del Sur una Comisión de guardianes se había acercado a la comitiva y le habían manifestado que desde hacía cuatro meses estaban impagos, no así los señores oficiales; y que estas mismas quejas las formulaban también los profesores de aquellas regiones."

El señor BARRA WOLL. — Entiendo que Fernández estaba leyendo la Biblia.

El señor IBAÑEZ (Ministro del Interior).—"Se extrañó que estos hechos ocurrieran con los empleados públicos, cuando al Gobierno se le habían facilitado, no hace mucho una cantidad enorme de dinero para que atendiera sus pagos, motivo por el cual presumía que los fondos de la Nación se estuvieran evaporando, y ante esta situación, no se podía tener confianza en los actuales gobernantes **que se estaban sosteniendo en el Poder gracias a la ayuda del Parlamento corrompido y de los militares que han cambiado su casaca por la del lacayo.**"

El señor EDWARDS MATTE. — La Biblia según el señor Barra Woll...

El señor AYALA. — Y confirmada por el señor Edwards Matte.

El señor BART. — Deseo rectificar algo que está diciendo el señor Ministro...

El señor GUMUCIO (Presidente). — Ruego a Su Señoría no interrumpir.

El señor IBAÑEZ (Ministro del Interior).—"Terminó diciendo que los militares satisfechos con sus enormes sueldos, se paseaban en las calles en sus autos, mientras tanto el pueblo se moría de hambre, no obstante las promesas que hicieron no hace mucho y que en la actualidad seguían apoyando estos mismos militares con el filo de sus bayonetas al patilludo y sinvergüenza..."

El señor GARCIA HENRIQUEZ. — Y esto se dijo en el salón de los Peluqueros...

El señor LABARCA. — No sé cómo el señor Ministro del Interior está dando una detallada cuenta de cosas que no tienen importancia y que debieran reservarse, ya que en labios del señor Ministro parecen una burla al Primer Mandatario de la Nación...

El señor ERRAZURRIZ (don Elías.—Tienen importancia las ofensas hechas al Primer Mandatario; tienen mucha importancia... Está en un error profundo Su Señoría...

—Hablan varios señores Diputados a la vez.

El señor IBAÑEZ (Ministro del Interior).—El honorable señor Labarca es dueño de pensar como le plazca al juzgar si algo es prudente o no lo es, y yo, por mi parte, tengo el mismo derecho. A Su Señoría no le gusta que yo exponga estos hechos porque son vergonzosos, porque son inicuos: lo siento mucho, pero yo debo cumplir con mi deber, y no son las palabras de Su Señoría las que me harán guardar silencio!

No es posible, señor, que después que un honorable Diputado y correligionario de Su Señoría ha dicho que hace responsable al Ministro del Interior de estos atropellos, de estos atentados, contra las libertades públicas, yo guarde aquí silencio y no diga la verdad de las cosas.

El señor ERRAZURIZ (don Elías). — Muy bien.

VARIOS DIPUTADOS. — Muy bien.

El señor IBAÑEZ (Ministro del Interior).—Continúa el discurso: "...al patilludo y sinvergüenza que se encuentra en la Moneda y que llegó hasta allí escalando las puertas falsas de ese edificio, como lo hace un vulgar pillo, por lo que considera que ha llegado el momento de desenmascarar a la tropa de sinvergüenzas que actualmente se encuentran en el Poder, vendiendo a la Nación".

Hay todavía otros párrafos, pero con los que he leído creo que es suficiente.

Y bien, señor Presidente...

El señor SEPULVEDA LEAL. — ¿Y los obreros Juan Gómez y Pedro Ordenes, que están presos, hace quince días, ¿qué habían hecho, señor Ministro?

El señor GUMUCIO (Presidente). — Ruego al honorable Diputado, se sirva no interrumpir.

El señor IBAÑEZ (Ministro del Interior).—Como veía Honorable Cámara, se trata de numerosos discursos. He citado sólo los del señor Fernández. Otros oradores han pronunciado discursos análogos a éstos en diversos puntos de la República, para lo cual han citado especialmente a la gente, a fin de que concurra a oirlos...

Estas citaciones hechas aquí en Santiago, al teatro O'Higgins, al teatro Esmeralda, etc., ¿qué objeto tienen, señor Presidente? Incitar al pueblo a cometer un delito claro, calificado por la Constitución y por las leyes.

Yo estimo, como abogado que soy, que estos discursos tienen todos los caracteres de la incitación al delito de sedición.

El señor BARRA WOLL. — Según invenciones de la policía.

El señor BRAVO. — Yo también soy abogado, señor Ministro, y estimo lo contrario.

El señor IBAÑEZ (Ministro del Interior).—Eso lo juzgará, en primer lugar, la Honorable Cámara, que nos escucha, y, en segundo lugar, el tribunal llamado a conocer de la causa.

El señor BRAVO. — Yo he defendido causas semejantes y he obtenido la absolución del tribunal, señor Ministro.

El señor IBAÑEZ (Ministro del Interior).—En este caso no se trata de ninguna sentencia condenatoria; aquí no se condena todavía a nadie por delito de sedición: únicamente se ha puesto al detenido a disposición de la justicia para que ella inicie el sumario respectivo y resuelva lo que crea de justicia y lo que sea de ley, nada más....

Si no se le llama "incitación a sedición" a este delito; si no es buscar el concurso del pueblo para que se levante, el hecho de decirle que es preciso armarse con puñales y con revólvers; que es preciso tomar las armas para derrocar al Gobierno constituído; que es preciso dirigirse no ya a los oficiales, sino a las clases del Ejército con el fin de buscar su ayuda para llevar adelante esta empresa de derrocar al Gobierno, no sé lo que se llamé entonces sedición.

El Código Penal a este respecto es perfectamente claro, el Dicionario de la lengua también lo es.

El señor BRAVO. — El Código Penal no pena estos delitos.

El señor LABARCA. — No los pena. Que se vea el Código.

El señor IBAÑEZ (Ministro del Interior).—Le puedo mostrar el Código Penal a Su Señoría y entonces verá si los pena o no.

El señor LABARCA. — El Código Penal no pena la incitación a la revuelta, sino que pena la revuelta misma. Sobre ésto hay una jurisprudencia completa, tanto de la Corte Suprema como de la de Apelaciones. Y esta materia la conozco personalmente.

El señor BARRA WOLL. — Yo he sido absuelto de ese mismo delito por la Corte de Apelaciones de Iquique.

El señor IBAÑEZ (Ministro del Interior).—¿De manera que las medidas deberían haberse tomado después de cometidos los delitos y habría sido menester que hubiese corrido sangre para que el Gobierno pudiese tomar alguna medida? Esa es la doctrina del honorable Diputado.

El señor LABARCA. — Esa es la doctrina de la Corte Suprema de Chile. Nuestro Código Penal es un Código represivo; pero no es un Código preventivo.

El señor IBAÑEZ (Ministro del Interior).—Yo voy a leer a Su Señoría el Código Penal. En su artículo 129, dice: "Cuando los sublevados se disolvieren o sometieren a la autoridad legítima antes de las intimaciones o a consecuencia de ellas, sin haber ejecutado actos de violencia, quedarán exentos de toda pena."

Esto es lo que ha engañado al honorable Diputado; pero esto se dice en el inciso 1.º, y en el segundo se agrega...

El señor LABARCA. — Pero...

El señor IBAÑEZ (Ministro del Interior).—Permítame continuar, honorable Diputado.

En seguida se agrega:

"Los instigadores, promovedores y sostenedores de la sublevación, en el caso del presente artículo, serán castigados con una pena inferior en uno a dos grados a la que les hubiere correspondido, consumado el delito."

El señor LABARCA. — Pero como aquí no se ha consumado nada, por consiguiente no puede haber delito y por lo mismo no le corresponde ninguna pena.

El señor ERRAZURIZ (don Elías). — Ese es un sofisma.

El señor BRAVO. — Es la letra de la ley.

El señor LABARCA.— Con dos grados menos, cuando el delito se ha cometido.

El señor GUMUCIO (Presidente).— Ruego a los honorables Diputados se sirvan no interrumpir. Está con la palabra el señor Ministro del Interior.

El señor IBAÑEZ (Ministro del Interior).—El artículo de la ley no puede ser más claro. El inciso 1.o dice que, cuando los sublevados se disolvieren o sometieren a la autoridad legítima, antes de las intimidaciones o a consecuencia de ellas, sin haber ejecutado actos de violencia, quedarán exentos de toda pena. Y en seguida agrega terminantemente: "Los instigadores, promovedores y sostenedores de la sublevación, en el caso del presente artículo, serán castigados con una pena inferior en uno o dos grados, a la que les hubiere correspondido consumado el delito".

El señor BARRA WOLL.— Aquí no ha habido ningún delito consumado.

El señor IBAÑEZ (Ministro del Interior).—De manera que yo estimo que el Director General de Policías no ha hecho más que cumplir con uno de los elementales deberes: el deber de resguardar el orden público, el deber de defender las instituciones, el deber de defender al Gobierno constituído. Y no me refiero sólo al Ejecutivo, sino también a todas las entidades que forman el Gobierno, ya que esta incitación no va sólo contra el Gobierno; va también contra el Congreso, contra todas las instituciones republicanas...

El señor BRAVO.— ¿Me excusa una pregunta el señor Ministro?

El señor IBAÑEZ (Ministro del Interior).—Nó, señor. Déjeme terminar.

El señor SEPULVEDA LEAL.— No le conviene.

El señor BRAVO.— ¿De quién emanó la orden? ¿Del Director General de Policías o de Su Señoría?

El señor IBAÑEZ (Ministro del Interior).—Del Director General de Policías...

El señor BRAVO.—El señor Director General de Policías me ha declarado que la orden emanó de Su Señoría.

El señor IBAÑEZ (Ministro del Interior).—La orden emanó, como estaba diciéndolo, cuando Su Señoría no me dejó concluir, del Director General de Policías, autorizado por mí, de acuerdo con el Presidente de la República.

El señor SALINAS.— Y es como debe ser.

El señor IBAÑEZ (Ministro del Interior).—De acuerdo con el Presidente de la República, de acuerdo con los Ministros reunidos en Consejo de Gabinete...

Y el Gobierno asume en absoluto la responsabilidad de este acto y lo sostiene y cree que no podía hacer otra cosa que lo que ha hecho.

El señor CRUZAT VICUÑA.— Sus Señorías en el Gobierno habrían procedido en igual forma.

El señor SEPULVEDA LEAL.— Pero Sus Señorías proceden en la peor de las formas.

El señor IBAÑEZ (Ministro del Interior).—La orden es del Director General de Policías, del Ministro del Interior y del Gobierno entero.

El señor BRAVO.— Quiere decir que yo estaba en la verdad cuando dije que el señor Ministro era el autor de la orden arbitraria.

El señor CRUZAT VICUÑA.— Sus Señorías están defendiendo aquí a un verdadero anarquista.

El señor SEPULVEDA LEAL.— Se trata de un oficial de policía, que ayer era el hombre de confianza del señor Ministro de la Guerra.

El señor GUMUCIO (Presidente). Ruego a Su Señoría se sirva no interrumpir.

El señor IBAÑEZ (Ministro del Interior).—Para terminar, voy a decir unas cuantas palabras sobre la teoría legal sentada por el honorable Diputado, señor Bravo, acerca de que el conocimiento de esta clase de delitos compete a la justicia ordinaria y no a la militar.

Creo que el honorable Diputado está perfectamente equivocado.

El decreto- ley de fecha 27 de Setiembre del año 24, que lleva el número 15, dice: Se entenderá que todos los delitos contra la seguridad interior del Estado, contemplados en el Título II, Libro II del Código Penal, quedan sometidos a la jurisdicción militar en cuanto a su secuela y juzgamiento, y al Código Penal, en cuanto a la sanción que les corresponda".

De modo que este decreto-ley, que es ley...

El señor ALESSANDRI (don Jorge).— Pero, ¿qué no está derogado?

El señor IBAÑEZ (Ministro del Interior).—Iba a decir que, según este decreto-ley, que es ley, estos delitos contra la seguridad interior del Estado están sujetos a las penas indicadas en los títulos respectivos del Código Penal y en cuanto a su jurisdicción se encomiendan a los tribunales militares.

El honorable Diputado decía que a su juicio este decreto-ley había sido derogado; pero yo digo que no lo ha sido en parte alguna; no hay ley ni decreto-ley que lo haya derogado.

Su Señoría ha estimado que lo ha sido en forma indirecta, pues con la dictación del Código Militar habría quedado derogado este decreto; pero no se ve por qué lado, porque no dice una palabra ese Código acerca de la derogación de esta ley. ¿Por qué motivo estaría entonces derogado? No se ha dado ninguna razón...

Hace poco tiempo, dos o tres meses a lo más, se suscitó esta cuestión con motivo de otro asunto. Y entonces, como alguien dijera que este decreto-ley estaba derogado, se sometió el caso al estudio del Consejo de Defensa Fiscal, y este organismo informó al Gobierno que no había sido derogado por ninguna disposición posterior este decreto-ley y que la jurisdicción militar era la única que regía en materia de delitos relacionados con la seguridad interior del Estado.

Yo tengo la misma opinión y creo que la inmensa mayoría, quizá la totalidad de los que han estudiado leyes opinará lo mismo.

No es bastante decir que porque se dictó el Código Militar ha quedado derogado este decreto-ley. Si hubiera contradicción entre ambos, entonces, sí que habría derogación tácita. Pero no hay contradiccón ninguna. Se deja vigente entonces la disposición del Código Penal que encomienda a la justicia militar el conocimiento de esta clase de delitos. En consecuencia, hasta el día de hoy ese decreto-ley está vigente y, por lo demás este es un asunto que yo llamaría baladí, de tercer orden...

El señor BRAVO.— Como Su Señoría no está preso...

El señor IBAÑEZ(Ministro del Interior).—Si hubiera algún motivo para creer que este decreto-ley ha sido derogado, el Gobierno sometería este asunto al conocimiento de la justicia ordinaria; pero no se trata más que de hacer un sumario para poder juzgar si hay o no responsabilidad criminal en estos hechos, y tanto da que lo haga la justicia militar como la ordinaria, en último caso.

El señor BRAVO.—— Es original la teoría de Su Señoría! ¿Y por qué no se encomiendan, entonces, a un tribunal eclesiástico ?

El señor IBAÑEZ (Ministro del Interior).—Porque no hay ninguna ley que lo diga.

El señor BRAVO.— En este caso, tampoco la hay.

El señor IBAÑEZ (Ministro del Interior).—Si hubiera una ley que dijera que de esta clase de asuntos debería conocer un tribunal eclesiástico, habría que obedecerla.

El señor BRAVO — Es inconcebible que un Ministro de Estado diga que da lo mismo que esto lo juzgue uno u otro tribunal. De esa manera, los tribunales de justicia están demás.

El señor IBAÑEZ (Ministro del Interior).—Lo que digo es que para el propósito que se persigue, que es el de poner alguna barrera a estas prédicas, a estos conatos de revolución, de subversiones que amenazan la tranquilidad del país, para eso tanto da que conozcan de estos delitos los tribunales militares como los tribunales de justicia ordinarios. Eso es lo que he dicho.

El señor BRAVO.— Ahora me explico por qué ocurren estas cosas: comprendo el concepto que tiene Su Señoría de las libertades públicas...

El señor IBAÑEZ (Ministro del Interior).—Termino diciendo que después de las explicaciones que acabo de dar, verá la Cámara si tenían razón los Honorables Diputados que, sin averiguar los hechos, sin saber lo que había ocurrido, se descargaron, lanza en ristre, en contra del pobre Ministro del Interior.

El señor PRO-SECRETARIO. — El señor Edwards Matte pide segunda discusión para el proyecto de acuerdo que ha formulado el señor Ayala.

El señor GUMUCIO (Presidente).— Quedará para segunda discusión.

MUY INTERESANTE

Nuevos Discos

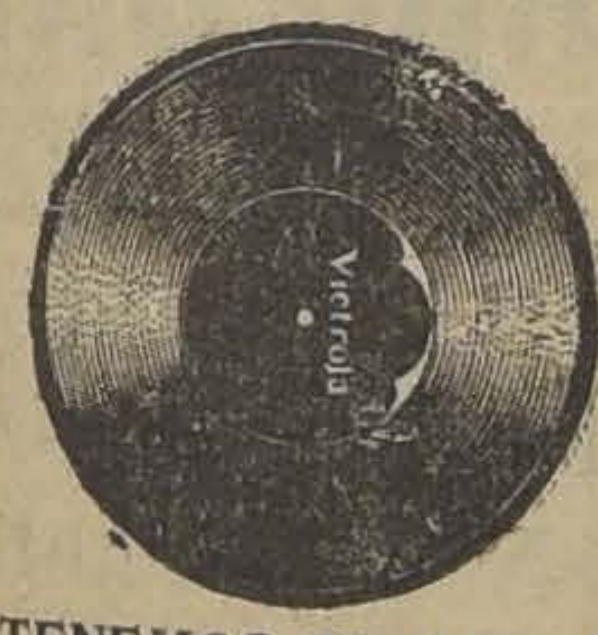

VICTOR

TENEMOS EL AGRADO DE ANUNCIAR UNA NUEVA REMESA DE LOS SIGUIENTES DISCOS VICTOR DE BAILE:

N.o 78329.—NERON, Shimmy
MADRIGUERA, Fox-Trot

N.o 20007.—Valencia, Fox-Trot
SE ACABARON PESARES, Fox-Trot

N.o 78674 VALENCIA.—Paso doble
YA NI PUEDO LLORAR, Canción

N.o 78559.—FLOR DE AMOR, Fox-Trot
FILOMENA, Fox-Trot

N.o 78496.—FLOR DEL MAL, Fox-Trot
JUVENTUD GUAYANESA, Vals

N.o 77961.—CAMEL, Camel Trot
EGIPTIAN, Gran Shimmy

N.o 78498.—ES UN GOLFO, Tango
LA HIJA DEL CARCELERO, Couplet

N.o 78515.—OH, PARIS!, Fox-Trot
BIMBA, NOT, AVVICINAR, Fox-Trot

N.o 77214.—TA BOUCHE, Vals
LA JAVA, Java

N.o 73517.—SOLLOZOS, Tango
BESOS DE MUERTE, Tango

N.o 19793.—UN BESO A LA LUZ DE LA LUNA, Fox-Trot
OJITOS LINDOS, ¿POR QUE ESTAS TAN TRISTE", Fox-Trot

N.o 19049.—ESA CHICA PELIGROSA, , Fox-Trot
TU DILE... YO TARTALEO , Fox-Trot

SU VISITA SERA MUY OPORTUNA, PUES SON DISCOS QUE TODOS ESTAN ESPERANDO. MAÑANA PUEDE SER TARDE

CURPHEY y JOFRE, Ltda.

Santiago, Ahumada 200, esquina Agustinas; Valparaíso, Esmeralda 99

CLUB DE LA UNION

JUNTA GENERAL EXTRAORDINARIA

Cítase a los señores socios a Junta General Extraordinaria para el Viernes 8 de Octubre, a las 6.30 P. M., con el objeto de obtener la aprobación del proyecto elaborado por el Directorio y el Gerente para fijar "El Día del Personal" de la Institución.

EL DIRECTORIO.

Santiago, Octubre 1.o de 1926.

Oct 1-8

ARQUITECTOS,
CONSTRUCTORES

PUERTAS Y VENTANAS OFRECE A PRECIO FUERA DE TODA COMPETENCIA LA

FABRICA DE KRAUSS & CIA.

SAN ISIDRO 618

FABRICACION DE CAJONES
Y JABAS PARA FRUTAS

Tenemos para entrega inmediata Cajones Vineros y Litreros.

"LA REPUBLICA"

BARRACA Y FABRICA
DOMEYKO 2354 — TELEFONO N.o 182. PARQUE

DIEZ MIL PARES

De CALZADO IMPORTADO, liquidamos por cuenta de la fábrica, a $ 36, el par, los que en cualquiera zapatería se venden en $ 70. Ultimos modelos de moda, para señoritas y caballeros.

Portal Fernández Concha N.o 958

(FRENTE A LA PLAZA DE ARMAS)

PINO ARAUCARIA

RAULI PARA PISO, ZOCALO y PARQUET — MADERAS EN BRUTO Y ELABORADAS — BATIENTES — PALILLOS — MOLDURAS OFRECE LA BARRACA Y FABRICA

LA REPUBLICA

OPERARIAS

Maestras y ayudantes para confección de impermeables necesítanse:

MONEDA 844

MAIZ
"CIEN DIAS
MINESOTTA"

Preferido por lo ligero y cargador.
Haga luego su pedido.

URETA Y CIA.

BANDERA 98. — CASILLA 1340

Oct—8

NEURASTENIA · TOS - DEBILIDAD

TRICALCINE

TUBERCULOSIS · ANEMIA

TOS - DEBILIDAD

Si Ud. tiene tos, si le faltan las fuerzas, no espere Ud. más tiempo para medicinarse con energía. Tome Ud. TRICALCINE todos los días; vuestro estómago no sufrirá jamás por los efectos de este medicamento y verá en pocos días disminuir la tos, hasta desaparecer por completo. Al cabo de algunas semanas habrá Ud. recuperado todas sus fuerzas y habrá triunfado de la TUBERCULOSIS que lo acechaba. Es necesario no negligir nunca esta doble advertencia, la tos y la debilidad.

Base: Carbonato de cal, Fosfato de cal y Magnesia calcinada: (M. R.)

UNICOS CONCESIONARIOS

VICTOR CORRY Y CIA.

MONJITAS 739.—SANTIAGO.

ESCROFULA · RAQUITISMO · DIABETE

Preferencia y 50 % de rebaja en fletes de artículos de consumo

PEDIRA AL CONSEJO DE LOS FERROCARRILES EL CONSEJO DE ALIMENTACION NACIONAL

Esta organización obrera celebró oche asamblea con la asistencia la mayoría de sus delegados, ocupándose especialmente de los tudios que penden de su consideción para el abaratamiento de la la y cuyos pormenores se han vedo generando como un resultado la encuesta pública abierta para e todos los ciudadanos colaboren esta cruzada de bien general. Los [illegible] de esta encuesta serrán para ilustrar el criterio púco sobre especulación en los arulos de consumo y las causas que motivan. Una comisión permanen- compuesta de los miembros seres F. Donoso, D. Castro, L. Vanzuela, R. Castañeda, A. Saavedra M. Aliste, se impondrá de todo lo e concierne a las medidas que oponga el público y su estudio neral.

Petición al Consejo de los FF. CC. A indicación del Delegado de la nfederación Ferroviaria, se acordó licitar del Consejo de los FF. CC., na rebaja del 50 por ciento para transporte de los animales de manza y artículos de primera necesiad y preferencia en su acarreo, evando en otro 50 por ciento y stergación de acarreo a los licos y artículos de lujo que hoy día gozan de una injusta preferencia y como financiamiento a la prerrogativa solicitada.

Comisión ad-hoc. — Se estimó necesario facultar a todos los miem- de Norte a Sur de la República pa- bros dirigentes de la red ferroviaria ra que informen cuanto antes sobre el monto de los artículos de primera necesidad postergados en las estaciones ferrocarrileras y los motivos de esta postergación.

Boletín N.o 5509 al Congreso Nacional. — Este Mensaje presidencial habla de la creación de colonias agrícolas con colonos extranjeros y nacionales, cuyas parcelas serían adjudicadas a aquellos que dieran el 10 por ciento al contado, se acordó hacer transferencia para su estudio económico a los miembros del Congreso Social Obrero, por entrañar una nueva injusticia más para el proletariado nacional.

Protesta por la prisión arbitraria de Federico Fernández. — Se aprobó el siguiente voto presentado por los miembros del Congreso Social Obrero: "Este Consejo acuerda protestar por la prisión arbitraria del luchador, Federico Fernández, y al mismo tiempo se adhiere por el momento, moralmente a la defensa de este ciudadano ante el sumario militar".

LA JUNTA EJECUTIVA SE REUNIRA ESTA NOCHE

Los miembros que componen la Junta Ejecutiva del Consejo se reunirán esta noche, a las 8.30 P. M., en el local de costumbre, para pronunciarse sobre el movimiento de agitación y elaborar un pliego de peticiones al Ejecutivo.

La mejor composición "Al trabajo" tendrá un premio especial

N EL CONCURSO LITERARIO E LA UNION DE PELUQUEROS

Damos a continuación la nota enada por el señor Jorge Meléndez secretario de esta colectividad, en que después de agradecer la parcipación que se le ofrece en las stividades del 25 aniversario soal, ofrece un premio especial a mejor composición titulada "Al rabajo".

"Santiago, 2 de Octubre de 1926. — Señor Juan M. Contreras. — Setario de la Unión de Peluqueros. — Presente: Al acusarle recibo de su enta del 30 del mes próximo pado, le manifiesto que con todo sto me pueden ocupar en lo que ean conveniente para celebrar dignamente el aniversario de la prestiosa Sociedad Unión de Peluqueros. agradezco mi nombramiento como iembro de la comisión organizado- del Concurso Literario y para el al me pongo incondicionalmente a s órdenes ofreciendo desde luego na medalla especial a la mejor composición "Al Trabajo". Lo saluda su ffmo amigo. — (Firmado). — orge **Meléndez.**"

La próxima conferencia en el teatro de la I. W. W.

Vivo interés ha despertado en alnos círculos obreros el anuncio de veleda-conferencia que el próxio Domingo, a las 5 P. M., se efecuará en el teatro de esta instituón, a beneficio del obrero Julio rrientos.

Tanto el drama "Sin Patria", que ndrá en escena el cuadro Máximo orky, como la conferencia que dicrá el señor Bustos Navarrete, cons tuyen dos interesantes números ara los trabajadores.

Círculo Arturo Prat de la U. N.

En sesión de directorio celebrada timamente, este círculo acordó: Llevar a efecto la conferencia a rgo del presbítero señor Guillermo iviani, el Domingo próximo, a las P. M.

Celebrar junta general el Martes róximo para dar a conocer a los ocios varios asuntos de importania relacionados con la adquisición habitaciones baratas y la Ley 54; aceptar la renuncia del presiente, señor Julio Toledo y nombrar n su reemplazo al señor Manuel Lara.

Don Manuel Rivas dictará mañana una conferencia en la Artesanos

En el salón-teatro de esta institución, se llevará a cabo mañana, a las 9 P. M., la interesante conferencia que versará sobre las reformas educacionales a cargo del diputado por Curicó, don Manuel Rivas Vicuña.

Habrá además un buen programa literario a cargo de conocidos aficionados.

A distinguidas personalidades se les ha enviado invitación, como también a los presidentes de instituciones, a los Directores de las Escuelas Nocturnas, y al profesorado en general.

La entrada será gratis.

CONJUNTO ARTISTICO SOFIA CONCHA. — El próximo Domingo, a las 3.30 P. M., se efectuará impostergablemente el beneficio que este conjunto ha preparado con entusiasmo.

Entre los números de variedades que más se destacan, figuran los Huasos de Auquinco y la conocida comedia, original de Roge. Retes, "Los Copihues".

Conmemoración del primer aniversario del fallecimiento de don Francisco Zapata Lillo

Los estudiantes de francés del Instituto Pedagógico han querido conmemorar la muerte de su exprofesor y han determinado hacer entrega al Instituto de un retrato de don Francisco Zapata, retrato que se colocará en la sala de francés que llevará el nombre del distinguido catedrático.

El acto de la entrega tendrá lugar hoy a las 10 en punto, en el Instituto Pedagógico.

Después de colocar el retrato en la sala a que está destinado, los alumnos de francés se dirigirán en romería a la tumba de su ex-profesor, debiendo reunirse a las 2 en punto a la entrada del Cementerio.

El Tribunal de Conciliación inició ayer sus labores

Después de haber terminado los trámites para su instalación y fijar las normas de sus procedimientos, el Tribunal de Conciliación y Arbitraje empezó ayer a conocer los diversos reclamos que han sido llevados para su mediación, entre patrones y obreros.

En efecto, constituídos los miembros de turno a las 2 P. M., señores Quezada y Scapini, provocaron sucesivamente 7 comparendos para tratar de que las partes llegaran a un avenimiento.

Como resultado de estas gestiones, uno de estos reclamos fué fallado, 4 quedaron pendientes y dos fueron suspendidos.

La nómina de éstos, es la siguiente:

Galvarino Reyes con Rafael Letelier, pendiente.

Custodio Rodríguez y otros con Roberto Hernández.

Demetrio Arancibia con Oscar González.

Carlos Hernández con Víctor Henríquez.

Rosa Cortés B. con Pedro Segay.

Carlos Fernandois con Ju Frutos.

Silvano 2.o Arancibia con Q Buendía.

LO QUE NOS DIJO EL DEL TRABAJO

Este funcionario con quien mos ocasión de conversar funcionamiento de estos Tri nos dijo:

"Se ha querido instalar este servicio para fijar las en que deben encuadrarse en la tica, los que se establecerán en la vincias.

Tenemos el propósito de esta cuanto antes este servicio en el país, pero es necesario primero las observaciones que práctica de la aplicación de esta que como nueva, siempre escollos."

Incidente en una panadería

UNA COMUNICACION DEL SECRETARIO GENERAL DE LA UNION SINDICAL DE PANIFICADORES

Se ha presentado a nuestras oficinas de redacción una comisión de la Unión Sindical de Panificadores de Chile, en compañía de un joven con los pies desnudos, cubierto malamente con un sobretodo para pedirnos la publicación de la siguiente carta:

"El obrero Rosendo Ramos, que forma parte del personal de la Panadería "La Estrella", en la noche del Miércoles, estaba durmiendo, cerca de las 11 P. M. como otros obreros de ese establecimiento, en un mal jergón, cuando de improviso se sintió violentamente despertado a puntapies y en medio de gruesos improsperios. El causante de la agresión era el patrón de la panadería, quien recorría en esos momentos el alojamiento de sus obreros repartiendo golpes y denuestos.

Ramos se incorporó trabajosamente en medio de la lluvia de coces de su patrón a quien trató de llamar la atención sobre esos malos procedimientos, lo que sólo intensificó la ira del industrial, dando tales golpes a su operario que si éste no trata de ponerse en salvo habría sido ultimado por el patrón.

Salido a la calle, Ramos tuvo la ocurrencia [illegible] dirigirse a la organización [illegible] panificadores a pedir auxilio [illegible] y allí fué acogido compasi[illegible] por sus camaradas, los cual[illegible] tomado a su cargo la defensa [illegible] víctima.

En la [illegible] dería "La Estrella", como en todas las que ocupan obreros mensuales, se cometen atentados de esta naturaleza." — **Carlos Olguín**, Secretario General de la Unión Sindical de Panificadores de Chile."

SOCIEDAD UNION DE LOS TIPOGRAFOS. — Anoche se reunión la Comisión de Fiestas de esta sociedad y acordó efectuar el Martes próximo a las 9 P. M., un baile de fantasía con premios para el mejor disfraz y celebrar la Fiesta de la Primavera con veladas y bailes.

—Mañana de 9 a 12 M., habrá un baile familiar.

La fiesta de mañana en la Sociedad "Juan Dávila Baeza"

Mañana, a las 9 P. M., se tuará en su salón teatro de la colectividad, la velada musical y teraria que ha venido preparando entusiasmo la Comisión de en honor del director honorario Centro Deportivo "Luis Sanz". El Cuadro Artístico por el señor A. Cerda, ha un lucido programa.

A esta reunión han sido mente invitados el presidente rario, señor Luis Ramírez Sanz bros del directorio honorario Sociedad y miembros de la sa.

CIRCULO SOCIAL MAGALLA MOURE. — Matucana N.o 5 ha organizado para el Lunes mo un campeonato de shimmy para todo competi

REUNIONES SOCIALES

Conjunto Artístico Renaissance.—Se cita a sesión de directorio para hoy a las 7 P. M., en el local de costumbre.

Unión en Resistencia de Estucadores.— Se cita para hoy a las 6 P. M., en Alonso Ovalle 1265, a los delegados de todos los gremios en construcción.

Unión Local de la I. W. W.—Hoy, a las 8 P. M., habrá asamblea general, para continuar la asamblea plena.

Centro de Estudios Sociales Pedro Kropotkine.—Se cita para hoy a las 7.30 P. M., en Franklin 1407, a todos los componentes.

Unión de Obreros en el Ramo de Mueblería. —Se cita al gremio a una asamblea general para el Domingo próximo, a las 10 A. M., en Castro 359.

Federación de Trabajadores de Hoteles y Ramos Similares.—Se cita al directorio para hoy a las 10 P. M.

Asociación Central de Autobuses Ford.—Se cita a sesión ordinaria para hoy a las 9.30 P. M., en Bandera 839. Se tratarán los asuntos pendientes de la sesión anterior y últimos incidentes.

Cuadro Artístico Nueva Aurora.— Se cita para hoy a las 8 P. M., a todas las socias y socios que tienen roles en las obras "Vidas inútiles" y "Junto a la cuna". Local: Victoria 864.

Sociedad de Empleados de Hoteles. — Se cita a la junta directiva para hoy a las 10.30 de la noche.

Cuadro Artístico Nacional Andrés Muñoz. —Se cita a los socios de este cuadro y a los componentes del Cuadro Venus, para hoy a las 9 P. M., en Ñuble 1034.

Unión Gremial de Elaboradores en Madera. —Se cita a junta general ordinaria para hoy a las 6 P. M., en Nataniel 1057.

Comité pro-abolición de la ley 4054 y del carnet obligatorio.—Se cita para hoy a las a las 8.30 P. M., a todos los delegados, en Nataniel 1057.

Unión Sindical de Panificadores de Chile.— Junta Relacionadora de Panificadores de Santiago.—Se cita a sesión para hoy, a las 4 P. M., a todos los delegados ante la convención para estudiar la tabla que se desarrollará el 10 del presente mes.

Sindicato de Chauffeurs de Chile.—Se cita al directorio para hoy a las 9.30 P. M., en Olivares 1643.

Sociedad Dueños de Góndolas La Palma.— Se cita a asamblea general para hoy a las 9 P. M., en Bandera 839. Se cita especialmente a los señores Tiznado, Planas, Vega, Flores, Serré, Briones y Sheckey.

Sindicato Industrial de Concesionarios de Club Políticos y Sociales.—Se cita para hoy a las 2.30 de la tarde a junta general, en el local de costumbre.

Unión Gremio de Lecheros.—Se cita a junta general para hoy a las 8 P. M., en San Diego 291.

SALON TEATRO UNION DE METALURGICOS. — Mañana se efectuará en este salón la velada que el Centro Cultural "Arte y Unión", ha preparado en honor de la señorita Josefina Castro L.

CENTRO MOISES CASTILLO DE LA UNION NACIONAL. — Se ha preparado una velada literario musical para el Domingo próximo, a las 3 P. M., en honor y beneficio de un grupo de ciegos, socios de esta institución.

GANE DINERO
BUSQUE Y lea los avisos del
ACEITE SASSO

CIGARRILLOS
MONTERREY
PRIMERA SELECCION HABANA

TRIBUNALES DE JUSTICIA

MOVIMIENTO HABIDO EN 7 DE OCTUBRE DE 1926

CORTE SUPREMA

El Tribunal se ocupó de los acuerdos.

Borrador de sentencia

El señor Lagos entregó en la causa de Del Río con Aravena.

Ministro redactor

Se designó al señor Mi jas en la causa de Lillo noso.

CORTE DE APELACIONES

PRIMERA SALA

Relator señor Bernales.

Agregada:

Recurso de amparo de Alfredo Ruiz.

Agregada:

Contra Manuel Lobos Franco, confirmada.

Continuó la 5.a de ayer Bascuñán con Bascuñán y quedó en acuerdo.

La N.o 1 suspendida y las demás no vistas.

Alegaron: don Julio Zamora con don Franklin Otero en la continuación.

Fallada en cuenta: Juan Cardone con Oscar Fontecilla.

SEGUNDA SALA

Relator señor González Campos.

1 R. Heredia con Fisco, trámite.

No vistas las demás.

Agregada:

Carlos Pórter contra Hernán Gacitúa, aprobada.

Fallada de acuerdo:

Menor cuantía Walter Barth con S. Hochscjild, confirmada.

Continuó y quedó pendiente la N.o 5 de ayer C. Ocampo. Posesión efectiva.

Alegaron: En la 5 de ayer continuación don Osvaldo H don Gmo. Celedón.

En la agregada: don Ibar, aprobando.

TERCERA SALA

Relator señor Ortúzar.

1 Montero y Cía. con Beneficencia de Santiago,

2 María Paredes con Sand rrera, ha lugar.

3 Germán Oelkers con Mier. Tercería dominio,

Alegaron: don Luis Quinte don Jorge Solís de O., en la

Don Carlos Varas, revoca la 3.a

Don Luis Gutiérrez con vio Rojas y don Teófilo en la 4.a

CUARTA SALA

Relator señor Videla.

2 Alejandro Green con Calpe, acuerdo.

No vistas las demás.

Falladas de acuerdo:

Contra Carlos Horta, confi

Ernesto Núñez, accidente bajo confirmada.

Leopoldo Lifschtz con menor cuantía.

Bco. Español de Chile Maturana y. de C. Conf.

Alegaron: En la 2 don soni con don Luis Cousiñ

Banco Español Chile

Desde el Lunes 11 de los corrientes quedará a disposición del público nuestra SUCURSAL ESTACION, en Alameda de las Delicias N.º 3181, antiguo local del Banco Español de Chile.

Santiago, 8 de Octubre de 1926.

EL GERENTE.

INDUSTRIA Y COMERCIO

BOLSA DE COMERCIO

MOVIMIENTO

A pesar de lo reducido del movimiento la plaza se mostró firme en acciones y de alza en Bonos.

Las principales ventas le correspondieron a Lebu, Morococalas y Disputada.

En Bonos se adjudicaron 565.500 nominales.

SUBIERON

BONOS: Caja 8 1|2 de 91 3|4 a 93 1|4; Hipot. 8-1 de 89 1|2 a 90 1|8; Hipot. Val. de 82 a 85 3|4.

SALITRERAS: Loa de 34 1|2 a 34 3|4.

INDUSTRIALES: Gas de 54 a 54 1|2; Tejidos Salto de 95 a 97.

MINERAS: Aconcagua de 4 a 4 1|2; Cerro Grande de 40 1|2 a 41; Kala Uyu de 8 1|2 a 8 3|4; Morococala de 45 1|4 a 45 1|2; Onix de 21 a 22; Oplocas de 131 a 131 1|2; Patiño de 284 a 286.

BAJARON

BANCOS: Chile de 200 1|2 a 200.

MINERAS: Huanuni de 48 a 47 1|4; Lebu Ord. de 2 1|2 a 2; Salvador de 2 7|8 a 2 3|4; Tocopilla de 87 1|2 a 81.

OPERACIONE EFECTUADAS AYER

1.a RUEDA

16000 Hipot. 8-1, P. H. 89 1|2.
83000 Hipot. 8-1, 89 1|2.
56000 Hipot. 8-1, 89 3|8.
52000 Caja, 8-1, 95.
18000 Caja 8-1 94 1|2.
48000 Caja 8 1|2, 91 3|4.
10000 Caja 8 1|2, 92.
3000 Gdor. 8, 913, 28.
2 Bco. Hipot. 610.
50 Funicular, 20.
9 Gente Grande, 56.
900 Onix, Oct. 28, 21.
2000 Caja 8-1, 9. 3|4.
1100 Morococala, Oct. 28, 45 1|4.
100 Morococala, Oct. 14, 45 1|4.
400 Morococala, Oct. 14, 45.
300 Morococala, Oct. 28, 45 1|2.

2.a RUEDA

15000 Hipot. 8-1, 89 3|4.
101000 Hipot. 8-1, 90.
21000 Caja 8-1, 94 3|4.
500 Caja 8-1, 96.
10000 Caja 8-1, 95 1|4.
5000 Caja 8 1|2, 92 1|2.
50000 Caja 8 1|2, 92 3|4.
15000 Caja 8 1|2, 93.
104 Bco. Chile, 200.
190 Papeles y Cart. 149.
50 Patiño, 284.
100 Tocopilla, Oct. 14, 81.
500 Oruro, Oct. 14, 30 1|2.
1000 Lebu Ord. Oct. 14, 2 1|4.
5200 Lebu Ord. Oct. 14, 2.
20000 Caja 8 1|2, Oct. 14, 93 1|4.
200 Chacaltaya, Oct. 14, 7 1|2.
4 Gas, Oct. 14, 54 1|2.
200 Onix, Oct. 28, 22.
700 Disputada, Oct. 28, 17.
400 Disputada, Oct. 28, 17 1|4.
100 Oplocas, Oct. 28, 131 1|2.

OPERACIONES EFECTUADAS EN VALPARAISO

1.a RUEDA

200 Oplocas, Oct. 28, 131.
20000 Hipot. 8-1, 90.
500 Vapores Ord. Oct. 28, 18.
1300 Morococala, Oct. 28, 45 1|2.
500 Loa, Oct. 28, 34 3|4.
5000 Caja, 8-1, 95 1|2.
500 Salvador, Oct. 14, 2 3|4.
1500 Morococala, Oct. 14, 48 1|2.
1500 Morococala, Oct. 28, 45 3|4.
1000 Hipot. Valp. 8-1, 85 3|4.

CAMBIO

Vendedor, 39.40; comprador 39.30.

2.a RUEDA

500 Salvador, Oct. 14, 2 3|4.
100 Oruro, Oct. 14, 30 1|2.
100 Vapores Ord. Oct. 28, 18 1|2.
200 Oruro, Oct. 14, 30 1|2.
200 Oruro, Oct. 28, 30.65.

CAMBIO

Vendedor, 39.40; comprador, 39.30.

PRECIOS DE COMPRADOR O VENDEDOR AL TERMINAR LAS RUEDAS

TITULO	COMPRADOR		VENDEDOR	
	Cantid.	Precio	Cantid.	Precio
Caja 8-1	7000	95¼	10000	95½
Caja 8-1|2	50000	93	40000	93¼
Hipot. 8-1	100000	90		
Hipot. 7-1			10000	85
£ Elect. Ind.	100	34		
Desbentures	500	40½		
BANCOS				
Chile	100	200		
Hipot. de Chile	2	610	40	612
Italiano	200	75		
Nacional			150	68
MINERAS				
Aconcagua Oct. 28	500	4⅛		
Aconcagua Oct. 14			100	4½
Carolina Oct. 28			500	8¼
Caylloma Oct. 28	200	2¾	300	3⅞
Condoriaco			500	2½
Cerro Gde. Oct. 28	100	40½		
Chacaltaya Oct. 28	1000	7½		
Dichas	400	1⅞	200	2
Disputada Oct. 28	300	17¼	500	17⅜
Florida, Oct. 28			1000	2 1|2
Fortuna	500	3¼		
Gatico			500	5
Higuera			300	3
Huanuni Oct. 28			100	47½
Kala Uyu Oct. 29	100	8⅞		
Lebu Ord. Oct. 14			700	2
Minera			100	17¾
Morococalas, Oct. 28	100	45 1|2		
Oplocas Oct. 28	100	131½		
Oruro	300	30¼		
Patiños Oct. 28	100	294½		
Sta. Rita			1000	1

TITULO	COMPRADOR		VENDEDOR	
	Cantid.	Precio	Cantid.	Precio
Salvador	200	2⅝		
Tocopilla Oct. 14	100	80½	100	81
Electra Oct. 28	200	7¼	200	7½
GANADERAS				
Fuego	150	150		
Gente Gde.			100	56
INDUSTRIALES				
Gas	214	54	15	54½
Catres			100	42
Funicular			100	20
Ref. Viñas	150	26½		
Volcán	200	31		
Vap. Pref.	100	34		
P. Tomé	100	36½		
Tej Salto	100	97	100	100
Vap. Ord.	500	18½		
SEGUROS				
Chilena Cons.	280	30½	100	31
CIERRE A LAS 4.30 P. M.				
CAMBIO		39.30		39.40
Oploca Oct. 28		131½		
Morococala Oct. 28		45½		
Chacaltaya Oct. 14		7½		
Aconcagua Oct. 14		4¼		
Electra Oct. 28		7¼		
Kala Uyu Oct. 28				8⅝
Cerro Gde. Oct. 28				41
Patiño Oct. 28				286

COMPAÑIA DE SALITRES Y FERROCARRIL DE AGUA SANTA

CITACION A JUNTA GENERAL ORDINARIA DE ACCIONISTAS

DIVIDENDO Núm. 97

Por orden del Consejo Directivo, se cita a los Señores Accionistas a Junta General Ordinaria para el Jueves 14 de Octubre, del presente año, a las 3 P. M., en la Oficina de la Compañía, Prat 192, con el fin de darles cuenta de la Memoria y Balance correspondientes al primer semestre de 1926.

Igualmente, para los efectos de la Reunión y del Dividendo N.º 97, de DOS CHELINES SEIS PENIQUES (2|6) por acción, acordado por el Directorio, quedará cerrado el Registro de Accionistas desde el 6 hasta el 18 de Octubre inclusive.

El pago del Dividendo se hará desde el 18 de Octubre en moneda corriente, por el Banco de A. Edwards y Cía., en sus Oficinas de Valparaíso y Santiago, al tipo de cambio a la vista del día de la Reunión General; los Accionistas que deseen su Dividendo en Letras sobre Londres, se servirán avisarlo por escrito a la Gerencia, antes del 6 de Octubre, siendo entendido que no se extenderán Letras por sumas menores de £ 20.

Valparaíso, Setiembre 29 de 1926.

JUAN E. LYON,
Gerente.

Oct—14

Cotizaciones de metales

Cablegrama sobre cotizaciones de los metales correspondientes al día de ayer:

Cablegrama sobre cotización de metales correspondientes a hoy.

AL CONTADO

Estaño £ 318.10.0. Subió 0.10.

Cobre Standard id. 57.10.0. Bajó 0.5.0.

Plata d. 25 13|16. Bajó 1|2.

A PLAZO

Estaño £ 30.6.15.0. No varió.

Cobre Standard id. 58.7.6. Bajó 0.2.6.

Taquígrafo Castellano
Con práctica comercial
NECESITO
H. N. Casilla 14-D.

Dolores de Cabeza Causados por Resfriados

El Laxativo BROMO QUININA alivia el dolor de cabeza Cortando el Resfriado. Es un remedio eficaz y probado. La firma de E. W. GROVE se halla en cada cajita.

Quinina 0.032 Gramo ® Aloe 0.0054 Gramo
Acetanilida 0.097 " Excipiente Q. S.
Paris Medicine Co., St. Louis, E. U. de A.

CAMBIO

A LAS 4.30 P. M.

TIPO DE VENDEDOR

COMERCIAL . . . . $ 39.—

1 PESO PAPEL, VALE 6 3|32

£ EN ORO AMERICANO ... 485 1|4

BANCO LONDRES Y AMERICA DEL SUD LIMITADO
(Antes Banco de Londres y Río de la Plata Ldo.)

Cambio sobre el Exterior

PLAZA	90 D. V.	Vista
Londres	39.40	39.85
París	23.—	23 1|4
Amberes	22 1|8	22 3|8
New York	8.14	8.21
España		1.23 1|4
Italia		31.—
Brasil		40.00
Uruguay		8.42
Argentina		3.37 1|4
Holanda		3.29
Suiza		1.58 3|4
Siria		39.90
Portugal		40.00
Panamá		40.00
Perú		40.00

MATADERO PUBLICO

Los corrales de este establecimiento encerraron ayer el siguiente ganado para la venta de hoy:

Ganado mayor		Ganado menor	
Bueyes	67	Corderos	380
Novillos	189	Cerdos	134
Vacas	71	Cabros	57
Q. vivos	41	Terneros	41
Id. en vara	23		
Total	391	Total	612

PRECIOS DE LAS CARNES POR KILO

Ayer se fijó el siguiente precio para la venta de hoy:

Carne de buey, 1.a	1.90	a	2.00
Id. de 2.a	1.70	a	1.80
Id. de 3.a	1.00	a	1.60
Carne de novillo, 1.a	1.90	a	2.00
Id. de 2.a	1.70	a	1.80
Id. de 3.a	1.00	a	1.60
Carne de vaca, 1.a	1.90	a	2.00
Id. de 2.a	1.70	a	1.80
Id. de 3.a	1.00	a	1.60
Carne de cordero, 1.a	3.00		
Id. de 2.a	2.60	a	2.80
Id. de 3.a	1.80	a	2.40
Carne de oveja, 1.a	2.20	a	2.40
Id. de 2.a	1.80	a	2.00
Id. de 3.a	1.00	a	1.60
Carne de cerdo, 1.a	2.40	a	2.50
Id. de 2.a	2.00	a	2.20
Id. de 3.a	1.40	a	1.80
Grasa en rama	1.60		
Sebo de ovejuno	0.80	a	1.60
Cuero de buey	1.60		
Cuero de novillo	1.60		
Cuero de vaca	1.70		
Cuero de ternero	3.00		
Cuero de ovejuno	80.00	a	140

pesos la docena.

50 0|0

de rebaja SOLO POR UNA SEMANA en trajes y camisería para caballeros y niños; aproveche usted desde hoy, en

"EL BUEN CORTE"

DELICIAS 2665, CASI ESQUINA SOTOMAYOR

JOSE SALAZAR Y CIA.
9 Octubre

Los últimos grandes incendios

FUERON PUESTOS EN LIBERTAD TODOS LOS DETENIDOS

El juez sumariante que entiende del proceso que se instruye acerca del incendio ocurrido n la calle de Rosas y que destruyó varias casas comerciales dispuso la libertad incondicional por ahora del comerciante Jorge Aldch, que se encontraba detenido desde la noche del suceso.

Como se recordará, el negocio de Aldch se hallaba asegurado en la suma de $ 200,000.

—También fueron puestos en libertad incondicional los señores Nino Brusadelli y Armando Mani, que se encontraban detenidos desde los momentos que se produjo el incendio en la Fábrica de Tejidos ubicada en la calle de Mapocho.

Ese establecimiento tenía seguros que se hace subir a la suma de $ 1,000,000.

El trágico accidente de la calle Bandera

QUEDO DETENIDO EL CHOFER CULPABLE DE LA MUERTE DE DON TEOFILO RAMIREZ JORQUERA

En la tarde de ayer se dió cuenta al juez del crimen de turno del accidente ocurrido en la calle de Bandera esquina de Zañartu y que costó la vida al señor Teófilo Ramírez Jorquera.

La comisaría respectiva que inició las investigaciones del trágico suceso en el mismo sitio de la desgracia, puso todos los antecedentes en conocimiento del juez señor Villagra.

En un parte policial la comisaría detalla ampliamente la forma cómo se produjo la muerte del señor Ramírez Jorquera, veterano de la guerra del Pacífico y que falleció a los pocos momentos después de haber sido atropellado por el auto número 4575.

El chofer del auto culpable fué detenido en los mismos instantes del accidente y puesto ayer a disposición del juez.

El señor Villagra, después de haberlo interrogado ordenó su ingreso a la carcel por la responsabilidad que le afecta en la muerte del señor Ramírez Jorquera.

Una defraudación ferroviaria

EL CULPABLE ES REMITIDO A LOS ANDES

Se ha dado cuenta a la justicia del descubrimiento de una defraudación a los Ferrocarriles del Estado.

El culpable sería un empleado de la Empresa.

La defraudación se habría llevado a cabo en la Estación de Curimón, adulterando las planillas que se remitían a la Oficina del Control.

Por esta causa, el empleado a quien se sindica de culpable y que fué detenido por los carabineros y puesto a disposición del juez del crimen de turno señor Villagra, fué trasladado a Los Andes a cuyo juez corresponde la iniciación del sumario respectivo por haberse cometido el delito en el departamento de su jurisdicción.

El monto de lo defraudado alcanza a este momento a la suma de 7,000 pesos, según se ha podido establecer, por medio de una inmediata inspección.

Ayer se denunciaron dos robos de consideración

En la tarde de ayer se dió cuenta a la Sección de Seguridad de haberse verificado un robo de consideración en la comuna de Providencia.

Según las primeras informaciones, los rateros para dar este golpe habrían usado hasta de camiones.

La víctima habría sido el capitán de Ejército señor Poblete, que tiene su residencia en esa comuna.

La familia del señor Poblete se encontraría en un pueblo del Norte, lo que se aprovecharon los ladrones para dejarse caer a esa residencia y saquearla, llevándose numerosas especies y objetos de valor como que para poder trasladarlas se vieron obligados a usar de vehículos.

Tan pronto como el capitán señor Poblete se impuso del robo de que había sido víctima, se presentó en el acto a las autoridades policiales con el fin de exponer el hecho.

Inmediatamente se iniciaron las pesquisas para dar con los autores de este audaz robo, especialmente con el camión que ocuparon los delincuentes en el traslado de las especies.

Este hecho ha causado impresión en las autoridades policiales en vista de la audacia de que han dado muestra los autores.

También se denunció a la Sección de Seguridad otro robo de consideración efectuado en al calle de San Diego N.o 413.

Según una exposición que hizo doña Agustina Andrade Oyarzún a la 6.a Comisaría, algunas personas extrañas penetraron a su domicilio y del interior de un maletín le sustrajeron numerosas alhajas que estima en la suma de $ 6,000.

La víctima de este robo dió algunos detalles que pueden servir para las pesquisas.

Este denuncio fué puesto en conocimiento del juez del crimen en el día de ayer y quien dió las órdenes necesarias para que se iniciaran en el acto las investigaciones a fin de dar con los autores de este robo.

La tragedia de la calle de Garibaldi

La defensa de la protagonista de la tragedia de la calle de Garibaldi nos escribe lo siguiente:

"La Nación" dice que algunas declaraciones y antecedentes han empeorado la situación de la Ilabaca, por cuya causa el juez ordenó su incomunicación".

A esta afirmación del prestigioso rotativo debo responder diciendo que en el proceso no hay declaración que perjudique a la señora Ilabaca y que las declaraciones del capitán de Carabineros, señor Morán establecen inmejorables antecedentes de conducta en su favor y afirnóstico de los médicos de la Asistencia Pública, el soldado Candia se encontraba en manifiesto estado de ebriedad. La declaración de los testigos Aurelia Nieto, Francisco Vargas y Francisco Bruna (según lo que puede vislumbrar a través del estricto secreto del sumario el abogado defensor) prueban que Candia asediaba con pretensiones amorosas a la señora Olga de Badilla y ella siempre lo rechazó dignamente.

El único testigo presencial de los hechos, una inocente criatura de apenas cinco años de edad ,ha relatado patéticamente ante el juez sumariante la efectividad de que su señora madre fué atacada por Candia y de cuyo ataque ella se defendió, hasta verse obligada a repelerlo.

"La Nación" de fecha de hoy agrega este caballero, que según diagga que de los antecedentes recogidos por el juez sumariante parece que se han desprendido cargos contra la Ilabaca que han obligado a la justicia a tomar medidas en contra de ella". Esta afirmación es también errónea.

Hay en el proceso más de diez declaraciones que establecen inmejorables antecedentes de conducta y de honorabilidad en favor de mi defendida y de su marido, entre cuyos testimonios hasta pueden contarse el de algunos parlamentarios que han concurrido al juzgado renunciando a su carácter de tales".

Por nuestra parte, podemos afirmar que el juez sumariante encargó reo a la detenida por el delito de homicidio en la persona del desgraciado soldado Candia.

A esta declaración de reo de la Ilabaca se refería lo de haberse tomado algunas medidas contra ella.

Serpentinas
POR MAYOR, OFRECE
BENJAMIN TALLMAN
Rosas 2789 — Plaza de Yungay
Teléfono 5047
Oct—12

UN TRANVIA DEJO HOSPITALIZADO A UN NIÑO

Doña María Bravo v. de Cáceres se presentó a la 1.a Comisaría exponiendo que en la calle Bandera esquina de Catedral había sido atropellado su hijo Francisco, de 13 años de edad.

El causante de ese accidente habría sido el tranvía N.o 24, de la línea 22, gobernado por el maquinista Ramón Vidal.

La víctima fué recobida y trasladada a la Asistencia Pública, donde se consideraron sus heridas de suma gravedad por lo que se la dejó hospitalizada.

La policía detuvo al maquinista sindicado de culpable de esta desgracia, y lo condujo al cuartel de la 1.a Comisaría, pero de allí se escapó.

La denunciante, que tiene su domicilio en la Avenida Viel N.o 1815, se presentó en la tarde de ayer al juez del crimen de turno a fin de ratificar su denuncio.

En el parte policial que la 1.a Comisaría pasó ayer al juzgado, expone que el detenido Ramón Vidal se fugó del cuartel por lo que no fué puesto a disposición de la justicia.

Ayer mismo se iniciaron las pesquisas para establecer la responsabilidad del maquinista prófugo.

Con una herida en el cuello

UN SUJETO LA AGREDIO FRENTE A SU DOMICILIO

Desde la calle de San Pablo esquina de Bulnes fué trasladada a la Asistencia Pública, Ana Correa Soto, que presentaba una lesión en el cuello.

Interrogada aceaca del origen de esa herida, expuso la Correa que había sido agredida por un sujeto frente a su domicilio y quién había emprendido la fuga en esos mismos instantes.

El culpable de la agresión se llamaría Amador, a quien ya se busca de orden del juez del crimen de turno para que responda del hecho que se le acusa.

En la Asistencia Pública se expuso que la herida de la víctima era de mediana gravedad.

AVISOS ECONOMICOS

1.—Avisos judiciales.

REMATE: EN COMPARENDO CElebrado con fecha siete del presente en la partición de los bienes de don Seleuco G. Cano, se acordó sacar a remate las quintas números ciento sesenta y cinco y ciento sesenta y seis de la ciudad de Traiguén. Se fijó para la subasta el día 4 de Octubre próximo a las 4 P. M. en la secretaría del 4.o Juzgado Civil de Santiago. Este remate se hará en un sólo lote. Mínimum: $ 2,500. Deslindes y demás antecedentes: Secretaría 4.o Juzgado Civil, Santiago. — El Secretario. Oct. 9

CITASE INTERESADOS CAPELLAnía $ 10,000, fundada Tomás Miranda, vacante fallecimiento Carlos Ovalle, denunciada María Mercedes Ovalle para que comparezcan término legal, bajo apercibimiento.—Segundo Juzgado. 19-O

POR AUTO 5.o JUZGADO CIVIL DE 10 de Setiembre último, declárase en quiebra a Américo Bertoni, nombrándose síndico a don Bernardo Muñoz y fijándose primera junta de acreedores el 29 de Octubre próximo a las 14 horas. 28-O

POR AUTO 5.o JUZGADO CIVIL DE 10 de Setiembre último, declárase en quiebra a Américo Bertoni, nombrándose síndico a don Bernardo Muñoz y fijándose primera junta de acreedores el 29 de Octubre, a las 14 horas. 29-O

EN SOLICITUD ERNESTO Y LEOnardo Chiriboga cobrando aportes Compromisario Banco Empleados de Chile, proveyó traslado el 4 de Setiembre.—El Actuario. 8-O

REMATE: POR RESOLUCION DEL Compromisario don Arístides Novoa, se rematará el 15 del presente a las 3 P. M. la propiedad Av. Central 174, ante el Arbitro y en la Secretaría del Primer Juzgado Civil de Mayor Cuantía. Mínimum: seis mil pesos, pagaderos mitad al contado, mitad seis meses. Para hacer posturas se presentará boleta por dos mil pesos. La propiedad se vende sin gravámenes. — El Actuario. 9-O

REMATE JUDICIAL: POR AUTO del señor juez del 5.o Juzgado Civil, de esta fecha, librado en el juicio de quiebra de la Sociedad Anónima, Fábrica Chilena de Productos Químicos Tampier Ossa y Cía., se ha fijado el día 22 del presente, a las dos de la tarde para que tenga lugar, en su oficio, el remate de la propiedad en que estaba instalada la Fábrica, con sus construcciones y anexos, a excepción de las que corresponden a la sección cerámica, por el mínimum de $ 30,000. La propiedad está ubicada en la calle Doce de Febrero, esquina de Av. La Plata, manzana 26 de la Población Buenos Aires (Carrascal). Bases y antecedentes en la oficina del síndico Huérfanos 1059, of. N.o 9.—El Secretario. 9-O

2.—Arboles, plantas y semillas. (Compra y venta)

CRIADERO DE SEMILLAS DEL país. Desde hoy atiende a su distinguida clientela en su nuevo local, Santo Domingo 1211. Hay gran surtido de plantas. — Rosa Suazo.

ALMACENES DE SEMILLAS, MOrandé 717, recibieron inmenso surtido Petunias gigantes, verbenas, Clarines Spencer, gloximias, bellis monstruosas, claveles americanos. Raygrass, trébol enano. Consulte precios. 8—Nov.

POROTOS ROCKA, SIETE SEMAnas, choclos americanos, tempranos, arvejas importadas, completo surtido hortalizas, garantizadas. Consulte precios. Almacenes de Semillas, Morandé 717. 8-Nov.

3.—Automóviles, afines y accesorios. (Compra - venta y composturas)

AUTOMOVIL TURISMO EN PERfecto estado, poco uso, vendo. San Martín 64. O-8

BESA y Cía. Ltda
DELICIAS 950
CAMIONES PARA CARGAS Y PASAJEROS, DESDE $12.800 PARA TODOS USOS É INDUSTRIAS.
23-Oct.

GARAGE PARA AUTO-CAMIONES Brockway, SOTOMAYOR 51. Trabajos rápidos y garantidos. Precios bajos, al contado. — Ronnqvist y Cía Ltda.

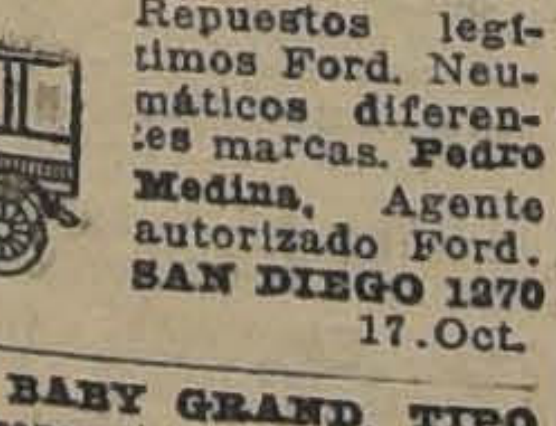

14-Oct.

CAMIONES DE REPARTO "FORD"

Repuestos legítimos Ford. Neumáticos diferentes marcas. **Pedro Medina**, Agente autorizado Ford. **SAN DIEGO 1270** 17.Oct.

CHEVROLET BABY GRAND, TIPO Sport, llanta repuesto, patentes, herramientos, arreglado, regalo por ausencia inesperada del dueño. — Véalo Miguel Claro 50. 8—O.

TALLER ELECtrico completo. Carga de baterías por la estación más poderosa de Santiago. Profesional inglés. Consulte precios: **SOTOMAYOR 51. — Garage Brockway.** 16-Oct.

SE VENDE AUTOBUS BROCKway recorrido Matadero - Diagonal

AUTOMOVILES, ANTICIPASE DInero sobre consignaciones, ricos automóviles en venta, precios ocasión. Permuta por sitios, propiedades. San Antonio 816. O-8

DODGE GRAN SPORT, CARROCEría especial, como nuevo, excelente ocasión. Carrocería Sedán de repuesto. Verlo y tratar: Rosas 1260. O-10

MOTO CLEVELAND VENDO, DOY prueba. Gorbea 2571. 8-O

AUTO PERMUTO POR MOTO CON side-car. Morino, San Martín 19. 20—Oct

GONDOLA BROCKWAY, TIPO BUZ poco uso, recorrido Matadero y Diagonal, vendo por ausentarme. Tratar: Mapocho 1198. 8—O.

SE VENDE UNA GONDOLA CON recorrido, San Pablo, se dan facilidades de pago. Tratar: calle Paz N.o 1045. 20-O

GONDOLA FORD EN PERFECTO estado con recorrido Palma se vende. Tratar: Huérfanos 3132. 10-O

5 MODELOS DIFERENTES DE CArrocerías de carga para camión Ford, a precios regalados ofrecemos. Verlas donde Escobar y Ebell. Delicias 1751. O-14

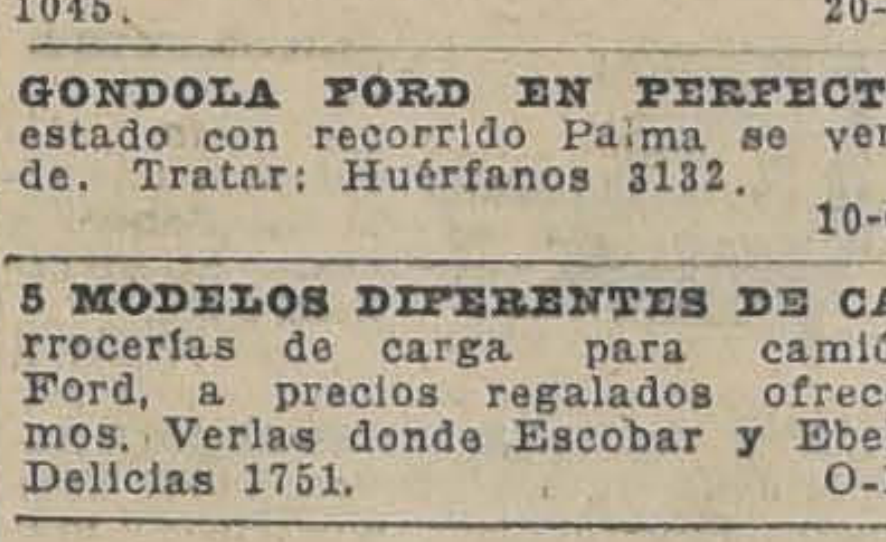
NO COMPRE NINGUNA CLASE DE CAMION O GONDOLA FORD SIN VER LA LA CARROCERIA SANTIAGO EJERCITO 724

OFRECEMOS CONSTANTEMENTE grandes oportunidades en automóviles, facilodtdes. Sala de Exposición, Escobar y Ebell. Delicias 1751. O-14

VENDO AUTO FORD CON PARTIda automática, acutalmente servicio público. Tratar: San Pablo 1071. O—8

CARROCERIA GONDOLA 25 PASAjeros, sin uso vendo verdadera ocasión. Campo Marte 47. 10O

VENDO CARROCERIA CARGA Ford, verla, Bulnes 330. 8-O

COMPRO CAMION CARGA CON FAcilidades de tres a seis toneladas prefiriendo Republic o Internacional. — Santa Elena 1460. 9O

SE VENDE LINDO AUTO LIMOUsin, en perfecto estado, 5 asientos, de abrirlo para corso, datos y tratar en Carrera 246, de 2 a 5. 9O

PARA AUTO CAMION ARRIENDO, Germán Riesco esquina Barboza. 8-O

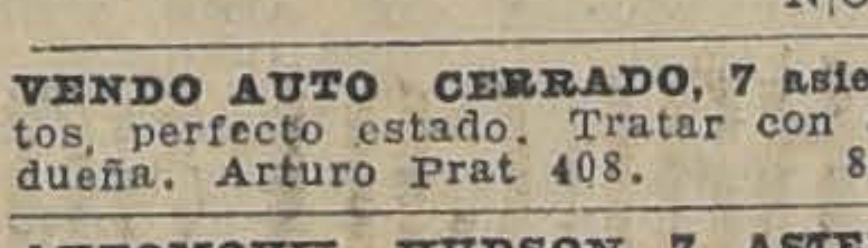

PARACHOQUES PARA TODA CLAse de autos. Fabrica y coloca: Taller de Niquelaje; ROSAS 2020. N|O.

VENDO AUTO CERRADO, 7 asientos, perfecto estado. Tratar con su dueña. Arturo Prat 408. 8-O

AUTOMOVIL HUDSON 7 ASIENtos casi nuevo, véndese barato. Bustamante 225, Valparaíso. 12-O

AUTOMOVIL FORD, SPORTS, DE ocasión, se vende. Nataniel N.o 1481. O—8

DODGE, COUPE, ELEGANTE, FLAmante, vendo o cambio propiedad. F. Correo 5. O—8

MOTOCICLETAS ALCYON, BICIcletas con motor Alcyonnette. Garage Tisné. Castro 161. O—8

VENDO GONDOLA FORD, MODElo Municipal, armen Lira. Tratar: San Isidro 1490. 10—O.

COMPRASE AUTOMOVIL LIVIANO, buena marca, preferible modelos últimos. Presentarlo: Morandé 434. Meza. 8-O

1,200 VENDO CARROCERIA CAmión. Aparato soldadura oxígeno. 12 Febrero 33. 8-O

ARRIENDO ESPLENDIDO AUTObus, Brockway para Fiestas Estudiantes, por horas o días. A. Prat 1657. 9-O

GRAN CHASSIS FLAMANTE, PAra hacer rico camión, góndola. Regálase, 5,500. Vale cuatro veces más.— Verlo para creer. San Antonio 816. 11-O

CAMION FORD DE CARGA SE REgala en perfectas condiciones se da a prueba. Av. Matta 1406.

AUTO TURISMO 5 ASIENTOS, EN buen estado, con sus repuestos regálase en 2,900 pesos. Mapocho N.o 5101 10-O

VENDO CAMION FORD APROPIAdo para panadería. Irarrázaval 2581.

CARROCERIA FURGON CERRADO, para camión Ford, espléndida, sin estrenar, vendo, $ 1,600. Dieciocho 781. 9-O

MOTO COMPRESORA DE AIRE, "N. Romeo", perforadoras y herramientas, neumáticos vendo. Casilla 3960. 9-O

OCASION, FORD PARTICULAR vendo, $ 2,500. Eyzaguirre 1036. 9—O

TAXIMETRO ARGO, GARANTIDO, vendo mitad su valor. Huérfanos 1854 de 1 a 2 y de 5 a 6. 9—O.

$ 1.800 REGALO MAIL-CAR IMportado. Tratar: Matadero-Yungay, Blanqueado. 10—O.

CAPOTA Y PARABRISA DODGE ocasión compro. Casilla 2625.

BARATO PARACHOQUE PARA

GONDOLA FORD, CARROCERIA tipo Brockway, casi nueva, vendo con facilidades pago. Tratar: edificio Bolsa de Comercio, 3.er piso, oficina 232, de diez a doce de la mañana. 10O

$ 1,800 DOY COCHE CAMBIO, PARtida automática, 5 ruedas, alambre, forros nuevos 4 amortiguadores. Tratar: Doctor Bruner 662, de 2 a 4 P. M.

TAPABARRO IZQUIERDO CADIllac, véndese. Vicuña Mackenna 981. 11—O

AUTO: CAMION ARRIENDO, fiestas raza y estudiantes. Erasmo Escala 2244.

4.—Animales. (Compra y venta)

VENDO LINDO CABALLO 5 AÑOS garantido, tiro solo. Edison 4198.

5.—Alhajas, joyas, monedas, etc. (Compra y venta)

VENTA DE RElojes por correo. Pida catálogos. Relojería Omega, **Ahumada 334.**

JOYERIA S. ROSSETTI.—San Antonio 285. — Argollas-compromiso, oro 18 k., Ref., desde $ 20 par grabadas. — Relojes pulsera oro 18 k., desde $ 120. N|O.

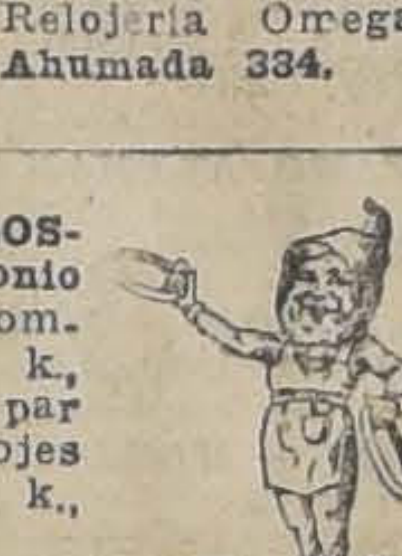

JOYERIA LA ROYAL ESTADO 56

ALO... ANDA A "LA ROYAL", seguro que te prestarán el máximum del dinero por mis joyas.

PESOS 1915 Y 17
Plata y oro chafalonia, compro,
JOYERIA MELLA
89 San Antonio 89
LA CONTINENTAL

SIN COMPETENCIA. — ESTADO 30. Relojes ancla 18 k., $ 145. Compromisos 18 k., $ 65 par de 10 gramos. Artículos para regalos. Pedidos de provincia contra reembolso. **C. MOTTA, Estado 30.** 3-Nov.

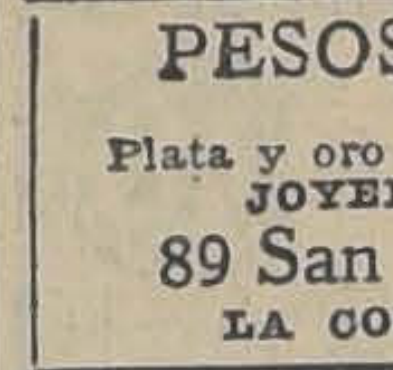

NOVIOS: ARGOLLAS DE ORO DE 14 a 18 k., desde $ 30 par ofrece la Relojería Sportman. San Diego 780. Nov. 6

COMPRO DE OCASION ANILLO hombre con brillantes y alfiler corbata, si están empeñados cómprase boleto. Agustinas 1148. Oficina 8.

7.—Aves y pájaros. (Compra y venta)

HUEVOS INCUBAR CATALANA, $ 8 docena. Ver gallinas sin compromisos: Joaquín Pérez 45. Cerca Hipódromo. O—9

12 GALLINAS Y UN GALLO LEgorht finos, 240 pesos, regalo. Recoleta 2103.

8.—Avisos varios.

LIDIA DE GOMEZ HACE TRAJES sastre elegantes, abrigos, precios módicos. Picarte 435. 9-O

CAMISERIA "EL SIGLO", (ANTIgua Matas y Co.) Delicias 2750 (Portal Edwards). Camisas sobre medida, pijamas, calzoncillos, Corte y confección perfectos. Talleres propios en el mismo establecimiento. Importación de artículos de punto. Envíos a provincias. Precio fijo. 13-Oct

Calzado Tejido
A. Prat 103
J. Rafael
Oct. 20

HIPNOTISMO, SUGESTION, CURAción, mentalista. Masajista diplomado. Cochrane 815. 10-O

CASA BERSANO
DELICIAS 3247 PLAZA ARGENTINA
PROVISIONES
PROVEEDORES DE FAMILIAS
CUENTAS MENSUALES
N|O.

AHUMADA 147. Califont leña, 120 Califont gas 250. Baños americanos 105. Baños guaguas 10.60. Lavatorios 25. Basureros $ 7. Generadores acetileno $ 25 J. E. Fortuño.—

HAGO TODO TRABAJO DE HOjalatería y gasfitería, especialidad en instalaciones sanitarias. Baquedano 779. 9—O

COCINAS Y MENAJE
DONDE
FAURÉ
CARMEN 315
FÁBRICA

10. — Casas, departamentos y piezas amobladas. (Ofrecidas y buscadas)

SE ARRIENDA CASITA NUEVA amoblada, estilo colonial, todo en espléndido estado. Verla de 2 a 5 P. M. Bellavista 0497. N-O

SE ARRIENDA PIEZA AMOBLADA Vicuña Mackenna 647. 8—O.

CASA FAMILIA HONORABLE, SIN pensionistas, matrimonio, necesita dormitorio, escritorio o salita amoblados. Correo Central. Señora Devé. O—8

ARRIENDO EN CASA QUINTA pieza o departamento amoblado. Carmen 86. 11O

ARRIENDASE 75 PESOS PIEZA amoblada centralísima. Esmeralda 636. 10-O

PIEZA AMOBLADA, OTRA SIN muebles, lavatorio desagüe, balcones calle arriéndase. Bandera 236. 11-O

PIEZA CHICA AMOBLADA arriéndase. San Martín 539.

PIEZA AMOBLADA ARRIENDO caballero solo. Martínez Rozas 2747.

CATEDRAL 1287, ARRIENDANSE piezas amobladas, balcones calle, para matrimonios.

11. — Casas, departamentos y piezas sin muebles. (Ofrecidas y buscadas)

Casas

160, ARRIENDASE CASA SIN NIños. Fariña 439. Interior. nas, 7 cuadras Plaza de Armas todo confort. Amunátegui 870, de 10 a 5. 11-O

CASA ALTOS RECIEN REFACCIOnada, cinco piezas fuera servicio, luz eléctrica, arriéndase, Santa Rosa 263, Canon: $ 350. — Tratar: 261. 30-O

ARRIENDASE CASAS 5 PIEZAS, fuera servicio. Calle Antonio Varas 261. O-8

150, 250, 320, CASAS NUEVAS CON todo confort. 1 1|2 cuadras Río, Av. La Paz 279 A O—9

CASA, ANDES 3453, CON LUZ Y agua, se narrienda en 250. Tratar: Andes 3465. O 9

350 ARRIENDASE CASA BAJOS aseada, dos patios, hall, cinco piezas, toilette servicio, etc. General Mackenna 1540, a cuatro cuadras de Bandera. 8—O.

ARRIENDASE CASA, SAN ANTOnio 58. Tratar: San Antonio 409. O-10

ARRIENDO ESPLENDIDO CHALET al pié del San Cristóbal, Salón, comedor, escritorio, dos halls, 6 dormitorios, tres baños, jardín, garage, gallinero. Verlo: Nueva Andrés Bello esquina Mallinkrodt. 8-O

AVENIDA BEAUCHEF 827, Arriendo casa 5 piezas, fuera de servidumbre, Canon $ 220. 10—O

BAJOS PARA MATRIMONIO SOLO, Santa Rosa 211. 10—O.

550 ARRIENDO CASA NUEVA, ALtos, todo confort. Campo Marte 153. 8-O

ELEGANTE RESIDENCIA, CALLE Concepción 50 metros San Diego. Estucada 12 piezas, gran galería, toda comodidad. Facilidades pago. Tratar Prat 1556. 8-O

$ 200 ARRIENDASE BUENA CASIta Prat 573. 8-O

$ 550 ARRIENDASE ALTOS NUEvos, todo confort. C. de Marte 153. 110

$ 300 ARRIENDASE COMODA CAsa seis grandes piezas, dependencias, patios, gallinero, árboles. Concepción 1357. Cerca Lord Cochrane. 8O

300 ARRIENDO ESPLENDIDOS ALtos. Andes 2750. 12O

700 ARRIENDO ALTOS, BARROSO 81. 12O

$ 115, 135 LINDAS CASITAS MOdernas para matrimonios. Consulte precios y se convencerá que la Cité Blanca es la más elegante y barata para gente decente. Tome uatobús Salvador, bajándose Lautaro. Avenida Infante 1436. 16-O

ARRIENDO CASA MODERNA TRES dormitorios con o sin muebles. Verla, de 2 a 5. Riquelme 720.

ARRIENDASE CASA. PEDREGAL 12 F. 9-O

130, ARRIENDO CASA, 4 DORMItorios, luz eléctrica, Libertad 768. O—10

ARRIENDO SALON 8 x 17, SUBTErráneo 8 piezas. Madrid 1894. O—8

$ 110 ARRIENDO CASA 5 PIEZAS. Tratar: Lira 911, casa 3. 9—O.

EN CARTAGENA DESEO ARRENdar casa diez piezas, ofertas con precio, casilla 81 .D Juana Meisner. 9O

ARRIENDANSE CASAS MODERnas, 7 cuadras Plaza de Armas, todo confort. Amunátegui 870, de 10 a 5. 12.O

EXTRANJEROS: $ 220 ARRIENDO espléndidas casas nuevas, cuatro piezas, servicios. Coquimbo 1133. 21-O

$ 400 ECHAURREN 259. — ARRIENdase casa, siete dormitorios, salón, comedor, hall, dos patios y dependencias. Tratar: con su dueño. Agustinas 1535. 9O

CASITA NUEVA, ARRIENDASE 170, Grajales 1962. O-9

SE ARRIENDAN ALTOS OCHO piezas, muy cómodas dependencias, Molina 148. Tratar 152. 8-O

ARRIENDASE CASA EN ECHAUrren 412. 8-O

$ 260, 360 Y 400 ARRIENDO CASAS nuevas, vario, Estación, Ruiz Tagle 35. Entre Alameda y Ecuador. 9-O

NECESITASE QUINTITA DE CUAtro piezas para 1.o de Noviembre por alrededores de Ñuñoa, máximo 150 pesos. Contestar a V. G. I. — Irarrázaval 775. 9-O

$ 350 DOMEYKO 2453, SIETE PIEzas, dependencias. Tratar: Huérfanos 1059, segundo piso, oficina 23. 10-O

$ 100,000 GRAN CHALET LUJOSIsimo, Contiguo Providencia, terraza, árboles frutales, jardines, garage. — Teatinos 351. 10-O

450 ARRIENDASE CASA TODO confort, 8 piezas, recién construída. Cochrane 491. 1-O

$ 280 CASA SAN FRANCISCO 1196, 6 piezas fuera dependencias. Tratar: Argomedo 321. 321. 9O

ARRIENDO $ 500 COMODOS ALtos, recién construídos. Nataniel 550. Tratar: Nataniel 536.

ARRIENDO ESPLENDIDA CASA toda comodidad. Ñuble 1128, casi esquina San Diego. Tratar: Ñuble 1140. 9O

CASA 7 GRANDES PIEZAS, 2 PAtios, $ 280. Maule 613. 9-O

EN CASA QUINTA DE MATRIMOnio honorable se arrienda la mitad de la casa. Avenida Millán N.o 11. — San Diego. 9-O

$ 420, ARRIENDASE CASA NUEVA, barrio instalado. Bellavista 0605. Tratar, Cumming 596 de 2 a 4. 11—O.

$ 160, ARRIENDO EN VICTORIA no 339, casita recién refaccionada. Tratar: Andrés Bello 660. 9—O.

MATRIMONIO EXTRANJERO DEsea para 1.o Noviembre casa chica con jardín o departamento asoleado independiente. Ofertas: L. B. Círculo Helvético. Agustinas 1220. 10—O.

SE ARRIENDA LA CASA LIBERtad 1322. 10—O.

PARA ARRIENDO INMEDIATO NEcesito quinta desde tres hasta cinco cuadras, con plantaciones y terrenos para siembras. Zona: Santiago a Chillán. Hago contrato por años y pago por semestres anticipados. Escribir con detalles a J. S. B. Casilla 1768.

$ 130, $ 160, $ 200 BUENAS CASAS todo servicio, gran patio. Bío-Bío 783.

CASA LIMPIA ARRIENDO. DIEZ de Julio 535. 9-O

ARRIENDASE A PERSONAS SOlas departamento dos piezas, luz, cocina. Serrano 124. 9-O

220 PESOS ARRIENDASE CASA seis piezas, dos servicios. García Reyes 333. 10—O

$ 650 ARRIENDO ESPLENDIDA casa, ocho piezas, baño, hall, patio, dependencias y gallinero. Vergara 425. 9—O

CASA 6 PIEZAS DEPARTAMENTO para negocio $ 250. Esperanza 1230. 11-O

REGIA CASA MODERNA 5 DORmitorios, 2 baños arriéndase. Cerro 63. 12-O

$ 700 REGIOS ALTOS, ESQUINA muy central, tres cuadras Delicias, Ahumada, Estado, asoleados, decorados, hall, diez grandes salones, dos toiletts instalados, dependencias, gas industrial, luz eléctrica, Serrano 309. 10-O

$ 500 SE ARRIENDA CASA NUEva. Morandé 765.

A UNA CUADRA ALAMEDA arriendo casitas $ 184. San Diego 115.

CASA COMODA. SANTA ROSA 248. 9-O

Departamentos

MAGNIFICOS DEPARTAMENTOS, arriéndanse. Artesanos 885.

DEPARTAMENTO TRES PIEZAS, cocina, puerta, independiente. Arrienda. San Pablo 2202. 8O

ARRIENDO BONITO Y COMODO departamento independiente, todo servicio, Manuel Rodríguez 983.

ARRIENDO DEPARTAMENTO 3 piezas, galería. Huérfanos 527. 9-O

ARRIENDO DEPARTAMENTO.— Amazonas 651, entra Víctor Manuel.

COMODO DEPARTAMENTO 2 PIEzas arrienda familia honorable. Molina 546. 10-O

MAGNIFICO DEPARTAMENTO A la calle arriendo para dentista o doctor. Alameda 858.

DEPARTAMENTO TRES PIEZAS, cocina, luz en casa quinta arriendo. Madrid 750.

DEPARTAMENTO COMERCIAL. Sama 1626. 9-O

Piezas

ARRIENDASE PIEZA. MATUCANA 60. 21—O.

ARRIENDASE PIEZAS, COMPA-

OFREZCO DOS PIEZAS CON O SIN muebles. Coquimbo 373. 13—O.

SE ARRIENDAN UNA O DOS PIEzas a persona sola Catedral N.o 2258, casa 11. 8-O

ARRIENDASE PIEZA GRANDE A persona sola. Pedregal 14. 8-O

ARRIENDO UNA O DOS PIEZAS muy centrales. Sama 1422. O—9

ARRIENDO DOS PIEZAS, GARCIA Reyes 531. 10O

BUENA PIEZA ARRIENDASE PERsona sola. Buenos Aires 355. 8—O.

ARRIENDO PIEZA. MONEDA 1422.

EN CHALET PROVIDENCIA arriéndase espléndida pieza con terraza. Margarita 16.

PIEZAS BALCON, CON SIN MUEbles, casa particular ofrece. Claras 518.

12.—Compra y venta de sasas y sitios

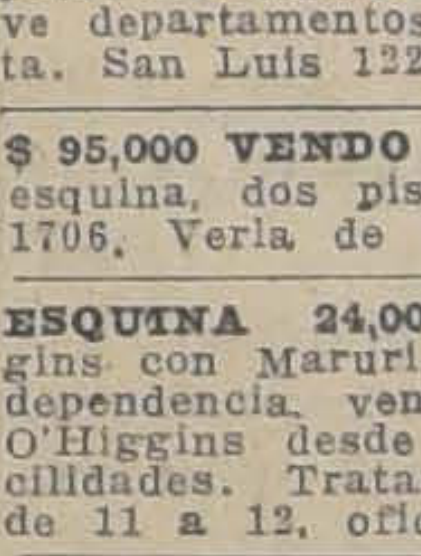

H. CEPPI, Arquitecto: **SOTOMAYOR 37. — Te**léfono 999. 15-Oct.

VENDO LOS ULTIMOS SITIOS DE los terrenos Manuel Montt, a una cuadra de Irarrázaval, muy barato y con grandes facilidades. Bilbao 170 Alameda, de 12 a 3. O-14

VENDO CHALET CON TODAS LAS comodidades, en Ñuñoa, Avenida General Saavedra 875, a 2 cuadras de Irarrázaval, y a 20 metros de Manuel Montt. Bilbao 170 (Alameda). 12 a 3. O-14

VENDO O PERMUTO 18 HECTAreas de terreno especial para población, a 15 cuadras del Matadero, muy barato. Tratar con su dueño. Bilbao 170, Alameda, de 12 a 3. O-14

26,000—30,000 DEUDA A CAJA HIpotecaria regalo casas nuevas, nueve departamentos una cuadra Matta. San Luis 1220. 9—O.

$ 95,000 VENDO CASA NUEVA, DE esquina, dos pisos. Santo Domingo 1706. Verla de 2 a 5. O-13

ESQUINA 24,000 PESOS O'HIGgins con Maruri, media cuadra Independencia, vendo lotes Maruri y O'Higgins desde 10,000 pesos. Facilidades. Tratar: Huérfanos 1333, de 11 a 12, oficina 1. 8-O

VENDO CASA. TRATAR: BLANCO Encalada 2738. O-10

VENDO BONITO CHALET, GRAN quinta árboles frutales, La Cisterna. Precio 25,000 pesos. Tratar: San Francisco 106. 10-O

SITIO, HASTA 20,000 COMPRO Radio Ñuñoa. P. de Valdivia. V. Mackenna. Casilla 846. 10O

$ 75,000 GANGA TRES CASAS NUEvas, modernas de un piso construcción sólida. Renta $ 9,600 anuales, vario. Estación a 50 metros, Alameda. Dueño: Ejército 670. 8-O

$ 48,000 HERMOSA PROPIEDAD esquina a 50 m. Alameda, recién terminada 6 piezas habitaciones. Hall, 3 piezas servicio, patio. Garage. Vario. Estación. Dueño: Ejército 670.

VENDO SITIO LIRA ESQUINA Sta. Elvira. 8-O

PROPIEDAD RENTA VALOR 100,000 pesos, que no sea cité que de 10 o|o libre, compran: Tocornal y Opazo. Edificio Ariztía, 3.er piso. Oficina 7. 8-O

$ 13,500 CASITAS 4 PIEZAS, AVEnida Italia. Condell 1220. 9-O

CAMION FORD
con asientos arriendo para las fiestas.
Maestranza 918 — Teléfono 90, Santa Elena

VENDESE COMODA CASA EN SAN Bernardo. Tratar: San Miguel 52.

VENDO CHALECITO 6 DEPARTAmentos, garage, subterráneo, facilidades, Av. San Luis 1580 (Independencia), Tratar: Compañía 1065, oficina 24. 8-O

70,000 VENDO ESQUINA IDEAL Panadería 12 piezas, 2 galpones industria. Dueño: Madrid 1894. 8-O

OCASION: VENDO A BAJO PREcio, gran sitio esquina, Victoria con Madrid y casa edificada, 4 piezas, en Sierrabella 1433. Tratar: Lira 1396. O-8

COMPRO CASA CERCA LINEA CArros hasta $ 25,000. García 770. 8-O

VENDO ESQUINA DE GRAN PORvenir, 2,100, otra particular, 7 piezas, patio con árboles frutales, 12,500.— Tratar: Cochrane 1238. Sin comisionistas.

OCASION 76,000 ROMAN DIAZ 358, vendo chalet con toda comodidad, garage, jardín, árboles frutales. 10O

VENDEMOS IMPORTANTE PROpiedad, Avenida Irarrázaval, edificio sólido, 23 x 56, metros fondo. 90 mil pesos, existiendo deuda 40 mil. — Agustinas 1148. — Oficina 8.

VENDO PROPIEDAD CON COMODIdad para vivir e industria frente a 2 calles, Mapocho 3959. Tratar: Lord Cochrane 976. 9O

60,000 VICUÑA MACKENNA, LUjosa residencia. Ocasión, Teatinos 351

43,000 PIO NONO, CALLE INMENso porvenir, inmediato casa refaccio-

45,000 ALAMEDA, GRAN CASA ALrededores Estación, $ 15,000 contado, ocasión. Teatinos 351.

EN HUERFANOS-ESQUINA, GRAN residencia moderna de todo lujo, muy confortable propiedad que vale un 30 o|o más del precio que pide la dueña, por quedarle la casa muy grande. Precio $ 600,000. Teatinos 86.

EN REPUBLICA-ESQUINA, UNA de las mejores residencias de la Avenida, que costó hace 3 años $ 720,000, vendemos en sólo 550,000 pesos, debe $ 300,000. Teatinos 86.

EN VILLAVICENCIO, LADO ALAmeda y Forestal, casa muy moderna, en tres pisos, dos casas independientes. Precio $ 260,000, debe $ 60,000. Teatinos 86.

EN RIQUELME MUY CENTRAL, residencia con tres casas de renta, muy moderna, construcción de primera clase, casas de lujo, renta 10 o|o libre. Precio $ 300,000. Teatinos 86.

EN CATEDRAL, PROXIMA A HErrera, gran residencia de un piso con 840 m2. construcción moderna en perfecto estado. Se vende o permuta por quinta en parte alta. Precio $ 185,000. Teatinos 86.

EN BELLAVISTA, PARTE NUEva de la Avenida, chalet muy moderno en dos pisos dependientes de lujo. Precio $ 80,000. Teatinos 86.

EN SAN FRANCISCO A POCOS metros Alameda vendemos cómoda casa de un piso, 600 m2. de terreno. Precio sólo $ 145,000. Teatinos 86.

A UNA CUADRA DEL MATADEro, gran propiedad de renta, construcción muy moderna, 2,700 m2. de terreno. Precio sólo $ 350,000 y produce el 15 o|o de renta.—Alejandro Greene Cruzat. Teatinos 86.

COMPRO URGENTE EN ALAMEda, propiedad valor hasta $ 2.000,000 para una firma comercial que paga al contado y que necesita establecerse inmediatamente.— Alejandro Greene Cruzat. Teatinos 86. 9-O

34,000 VENDO CASA. J. VELASquez 69 A. O-9

$ 9,500 CASITA DOS PIEZAS COcina gran patio en Cuevas. Sierrabella 1236.

COMPRO CASITA 15 A 20 CUAdras del centro, asoleada, sitio, parrón, valor 30,000 a 40,000 cerca carros. María A., Correo 6. 8—O

SANTA FILOMENA 143 VENDO esta casa. Tratar de 11 a 11 1|2 A. M. 9—O

13.—Compra y venta de negocios

VENDO ACREDITADA PELUQUEría, cigarrería, con lindas instalaciones y numerosa clientela de señoritas. Mapocho 3312. 9-O

BOTICA SE VENDE POR ORDEN judicial, privadamente, buena situación. Tratar: Alonso Ovalle 87. O-10

ALMACEN COMERCIAL CON CASA habitación, frente a la puerta Vega Central, por calle Salas. Tratar, Av. La Paz 279 A. O—8

VENDO BARATISIMO ABARROTES por enfermedad. Sama 1610. 8—O.

VENDO DERECHO LLAVE PANAdería Requínoa, buena clientela. Dirigirse: casilla 17. Requínoa. 11-O

VENDO ALMACEN DE ABARROtes, local nuevo. San Pablo 2348. 8—O

VENDO BUEN NEGOCIO DE PENsión y cena. San Pablo 1779. 8—O.

VENDO ALMACEN ESPLENDIDA situación, poco capital venta: $ 180 diarios. San Pablo 2172. 8—Oct

¡OJO! ESPLENDIDA OCASION SE vende pensión muy buen local, por viaje urgente. Chacabuco 80. O-8

SE VENDE EL GRAN BAR REStaurant Buenos Aires. Grandes facilidades para el pago. Tratar Delicias 2919. 9-O

SE VENDE LOCAL EN AGUSTINAS entre Bandera y Alameda, con elegantes instalaciones. Tratar: San Diego 1375. 9-O

HOTEL CON RESTAURANT, MUY acreditado, véndese. Buenas utilidades comprobadas. Tratar: Huérfanos 1059, segundo piso, Oficina 23. 10-O

VENDO NEGOCIO INSTALACION, con romana 300. Franklin 1449. 10O

$ 1,300 VENDO NEGOCIO ABARROtes con derecho espacioso local. Apropiado bodega. Pinto 2056. 9-O

VENDO RESTAURANT HOTEL 23 piezas, barrio Estación. Manuel Montt 2868.

VENDO ESPLENDIDO, ANTIGUO, acreditado bar pleno centro. Santo Domingo 1187, oficina 1. 9-O

VENDO 8 DIAS PRUEBA, ANTIgua lavandería, 18 años establecida, clientela seleccionada, buena situación. Tratar: San Diego 948. 10O

VENDO RESTAURANT LAS CAMElias con derecho a canto y baile. Comuna de Renca. Pastor Ovalle esquina Rivera 2008. 10O

PICADURIA DE LEÑAS O MOTOR eléctrico con dos sierras se vende por no poderla atender, ubicación inmejorable. Tratar de 2 a 4 P. M. — Matucana 95.

REALIZO ACREDITADO DEPOSITO licores y cigarrería, buena clientela Brasil 369. 9-O

VENDO CARNICERIA, POR NO POderla atender, en barrio populoso, calle Cueto esquina Andes. 10O

VENDO SALON DE TE. TRATAR
11-O

COMPRO CIGARRERIA CENTRAL, dirigirse D. W. Casilla 2734. 9-O

POR VIAJE URGENTE EN MIL ochocientos, almacén abarrotes. San Diego 857.

VENDO ALMACENCITO, RODEAdo citées, por no poderlo atender. Poco capital. Pedro Lagos 616. 10—O.

VENDO PENSION. ALONSO OVAlle 1060. 9—O.

COMPRO PANADERIA O BODEGA frutos del país. Dirigirse por carta R. Y. Lira 1222.

VENDO BAR-RESTAURANT POR no poderlo atender su dueño. Maruri esq. de Rivera 1336. 9—O.

DEPOSITO LICORES, BUENAS ventas, vendo. Milán 124.

POR VIAJE URGENTE VENDO NEgocio abarrotes, capital incluso llave, $ 14.000 anexo depósito licores, gran bodega y galpón, venta diaria 180 pesos, arriendo muy barato. **Tratar:** Dardignac 144. 9—O.

VENDO ALMACEN CON DEPOSITO de licor. Arturo Prat 1407.

VENDO RESTAURANT LA ALEgría, fuera 200 metros. Matías Ovalle 292. 9-O

FABRICA DE CAJAS CARTON véndase maquinarias completas para instalarlas. Santa Isabel 355. 10—O

LAVANDERIA. —OCASION: POR cambio de residencia vendo lavandería muy acreditada y central. Precio único: $ 1,200. General Urriola 672 casi esquina 10 de Julio. 9—Oct.

POR VIAJE VENDO LIBRERIA, compra venta de libros. San Diego 162. 9—O

VENDO NEGOCIO ABARROTES, bien situado, buenas ventas. Precio ocho a nueve mil pesos. Datos: Sotomayor 20. O-9

BODEGUITA FRUTOS DEL PAIS vendo en $ 1,900 por no poder atender, bastante clientela, local con casa habitación. San Pablo 2149.

CAMBIO LUSTRIN TRES ASIENtos por uno de dos que sea bueno. Matucana 1257.

SE VENRE UN ALMACEN MENEStras capital $ 4,000, por no poderlo atender, con derecho a llaves. Mapocho 2886. O—9

VENDO BAR RESTAURANT. SAN Diego 2137. O—9

VENDO LA PENSION SANTA MAría. Delicias 3491. 9-O

IMPRENTA VENDESE MUY BArata. Bascuñán 230. 8-O

VENDO ALMACEN ABARROTES poco capital. Mapocho 2688. 8-O

VENDO SOMBRERERIA DE OCAsión, por no poderla atender. Recoleta 290. 8O

DE OCASION VENDO POR TENER otros negocios, almacén de menestras con buena casa, arriendo barato. Tratar: Arturo Prat 1444. 8-O

SE VENDE ACREDITADA CARNIcería, buena venta. Molina 595. 9-O

SE VENDE LA ANTIGUA LAVANdería Higiénica Francesa. Castro 64. 9-O

ESPLENDIDOS NEGOCIOS, REGAlo 1,200. San Isidro 297. 9-O

ESPLENDIDO NEGOCIO PAQUEtería, cigarrería, dulcería, regalo 500 pesos, Vitacura 60. — Los Leones. 8-O

CARNICERIA VENDO 10 DE JULIO esquina Cochrane. 12O

SE VENDE ESTE NEGOCIO MENEStra por no poderlo atender. Copiapó N.o 807. 9-O

SE VENDE ALMACEN CON clientela hecha. Molina 921. 9O

REGALO PELUQUERIA, $ 2,500 INdependencia 1010. O—8

$ 300, REGALO KIOSKO CON EStantería, Vitrina y Letrero Luminoso Kiosko N.o 7. Tratar: Portal Fernández Concha 932. 8—O.

POR VIAJE URGENTE, VENDO bodega de frutos del país, muy buena situación, poco capital, arriendo barato. Ventas comprobadas. San Pablo 2320. 9-O

14.—Citaciones.

LIGA PROTECTORA DE ESTUdiantes Pobres.—De orden del señor presidente cito a sesión general para el Domingo 10 del presente, a las 2 P. M., en casa del señor presidente, Compañía 3060. Elección de Directorio.—El Secretario. 10—O

15.—Compras y ventas varias

CANASTEROS: VENDO VARILLA a precios muy bajos. Sazié 2068. 10—O.

1,400 SACOS GRANDES, 700 CEMENteros, romana vendo. Matta 739. O—9

LEÑA MONTE, $ 10.50 QUINTAL, domicilio. Exposición 1072. Teléfono 39, Estación. O-10

COMPRO FILTRO VINO FABRICAdo Jerónimo Pacheco, Dirigirse: Bulnes 330. 8-O

AGUARDIENTE DE UVA COMPRO mil litros contado casilla 621. 8-O

PRODUCCION LECHE FUNDO COlindante San Bernardo véndese por contrato anual. Huérfanos 1059. Piso 2.o, Departamento 23. 9—O.

COCINA A GAS CON HORNO EN perfecto estado se vende. Independencia 295. 9-O

SALSA TOMATE PRIMERA, LATA nueva realizo $ 35 quintal. Mapocho 3001. 8-O

DE OCASION VENDO 2 CALENTAdores de gas, para baño y lavatorio. Catedral 2872. 10O

LEÑA EUCALIPTUS, MUY SECA, vendemos a 10.20 el quintal. Victoria 1021.

HELADEROS, SAL A 7 CENTAVOS kilo, vendo. Chiloé 1842. 10O

COMPRO CONSTANTEMENTE BOletos de joyas de valor, empeñadas y toda clase de alhajas. Estado 56. 10-O

VENDO UNA PARTIDA DE SACOS harineros. Irarrázaval 2581.

CONTRATISTAS: ALCANTARILLAdo se venden 5 estanques, de 18 litros y 3 desgrasadores Eleuterio Ramírez 883. 10—O.

HELADEROS: OFREZCO LECHE cocida especial para helados, puesta a domicilio a precios bajísimos. Pídala hoy mismo a San Pablo N.o 3625 Telf. Ing. 75 Yungay. 15—O.

ARMONIO, GRAN ESPEJO, Y ARneses vendo. Lillo 337.

OCASION VENDO 2 FORROS MIchelín 30 x 3 1|2 nuevos, 3 pipas viajeras, damajuanas vacías, varios repuestos Ford. Av. Central 176. Llano Subercaseaux. 9-O

COMERCIANTES: LEÑA MONTE picada muy seca $ 10.50 quintal, larga para picadura $ 7.50 vendo por grandes y pequeñas partidas. Bodega Melipilla. San Diego 1639.

FABRICA CHACABUCO 13
PRECIOS INCOMPETIBLES EN BAÑOS Y CALIFONTS
N|O.

CAJA FONDO IMPORTADA, BANco picador leña, vendo. Cochrane 1178. 10-O

EUCALIPTUS $ 150 EL MIL, CRIAdero "El Arrayán" de Eliodoro Berríos, Nos, Tres Acequias, en Santiago, San Alfonso 615.

POR CUENTA DE FUNDO VENDO desde 10 sacos carbón espino, puro tallo, llegado de Polpaico, peso 60 a 65 kilos, $ 17 con saco, por partida hago precio especial. Delicias 3470. O-9

CARBON ESPINO, 60 KILOS, $ 17 con envase, desde 10 sacos; maíz chico, amarillo, $ 27 los 100 kilos, realizo. Thompson 3436, por Capitán Orella, dos cuadras pasado Estación.

VENDO ROMANA 120 KILOS, $ 90, 6 mesas iguales c|u. $ 20, mostradores $ 40. Madrid 1280.

ROMANA IMPORTADA, 300 KILOS, molinillo americano 7 y 5, vendo. Herrera 860. O—9

AMPOLLETAS, 2,500, REALIZO Mapocho 2648.

BALANZA DAYTON AUTOMATICA para carnicería o fiambrería, vendo ocasión, con facilidades pago. Agustinas 2336, Casita 9.

16.—Dentistas.

DENTADURAS POSTIZAS, VIEJAS, quebradas, compro. Maestranza 158. 8-O

GUIDE SUS DIENTES

LIMPIE SUS dientes, también su placa de dientes artificiales con pastas especiales. Cepillos para dientes. Polvos para sujetar placas. Casa Especialista, Sociedad Cooperativa Dental, Moneda 1053, frente Iglesia Agustinas.

17.—Escuelas de Choferes

ESCUELA PRACTICA CHAUFFEUR mecánicos, cursos rápidos, varias marcas, también enseñanza de mecánica, electricidad, por correspondencia. Vicuña Mackenna 456. 14-O

18.—Extravíos y hallazgos

PRENDEDOR ESMERALDA Y BRIllantes perdido el Lunes 5 se agradecería remitirlo Almirante Barroso 635. 9—O.

MALETA PERDIDA AUTO TRAyecto Estación Central a Carmen, ruego devolvería chauffeur preso, en esta imprenta.

RELOJ PERDIDO, SIGLO VEINTE. Santa Filomena 191. 9—O.

PRENDEDOR CON UN AMATISTA grande y brillantes, perdido el Martes, se gratificará quien lo devuelva a Cochrane 279.

GRATIFICARE A PERSONA HAya encontrado llavero perdido anteayer, devolverlo a Bandera 84, tercer piso. 9-O

PRENDEDOR, UN AMATISTA grande y brillantes perdido Martes 5, se gratificará quien lo devuelva a Cochrane 279.

DARE GRATIFICACION A LA persona que devuelva dos retratos novio bustos perdidos carro Tobalaba. Almirante Barroso 14.

19.—Empleados para comercio y oficinas. (Pedidos y ofrecidos)

NECESITASE JOVEN QUE SEPA algo de contabilidad y redacción. — Huérfanos 1059, tercer piso, oficina 21. 20-O

VENDEDOR EN PLAZA, MUY COnocedor en artículos de confitería se necesita; inútil presentarse sin conocer el artículo. Santa Rosa No

VENDEDORES Y VENDEDORAS que quieran ganar más de mil pesos mensuales, se necesitan. Presentarse a Agustinas 1150 de 2 a 3 P. M. 9—O.

COMPRAMOS O ARRENDAMOS chacra de cinco a veinte cuadras, en alrededores de Santiago. Exposición 88, Díez Pérez. O-8

NECESITO SEÑORITA JOVEN HOnorable y bien constituída, para trabajar en estudio de pintor. Dirigirse dando amplias referencias a Sergio Estevanell. Correo Central. 8-O

NECESITASE VENDEDOR TRApos para pedidos directos, muy experimentado. Casilla 1196. 8—O.

VENDEDORES JABON NECESITO. Mapocho 4000. 8—O.

DESEO COBRANZAS, DOY GARANtía dos mil seiscientos pesos en bonos, San Bernardo: A. R. Av. Matta 971. 8-O

NIÑA QUE TENGA BUENA LETRA y que sepa algo de contabilidad necesito. Dirigirse por cartas: Agustinas 1176. 9-O 9-O

SEÑORITA BUENA LETRA SEPA bien aritmética necesítase. Huérfanos 1221, oficina 11.

NECESITO VENDEDOR, PRESENtarse de 7 a 9 P. M. Porvenir 355, casa 16. 9O

SEÑORITA PRACTICA EN TRABAjos oficina, ofrécese. A. O. D. Cochrane 470. 10O

NECESITO VENDEDORES A COmisión, Manuel Rodríguez 983.

SEÑORAS, COMERCIANTES, HAcendados, trabajo pidiéndonos empleadas, empleados. Venegas Salas. Plazuela Santo Domingo.

EMPLEADO, ESCRIBA MAQUINA, tenga ortografía, necesito para oficina. Casilla 2313.

JOVEN 14 AÑOS SEPA TRABAJO almacén necesito. San Diego 2172.

NECESITO EMPLEADO ACTIVO con buena letra y sin pretensiones, para sastrería. Merced 773. 9-O

SEÑORITA COMPETENTE COMO vendedora de cintas para máquinas de escribir y papel carbón, necesítase. Bandera 327.

SEÑORITA INDEPENDIENTE ADministrar negocio con $ 2,000 como socia necesito. Centra P. P.

JOVEN, REPARTO, COBRANZA ropa necesito. Exijo fianza $ 500 efectivo. Arturo Prat 238.

PARA CAJERA O VENDEDORA ofrécese señorita recomendada. Olivos 524.

NECESITO VENDEDORES. BUE-

SITIOS BIEN SITUADOS

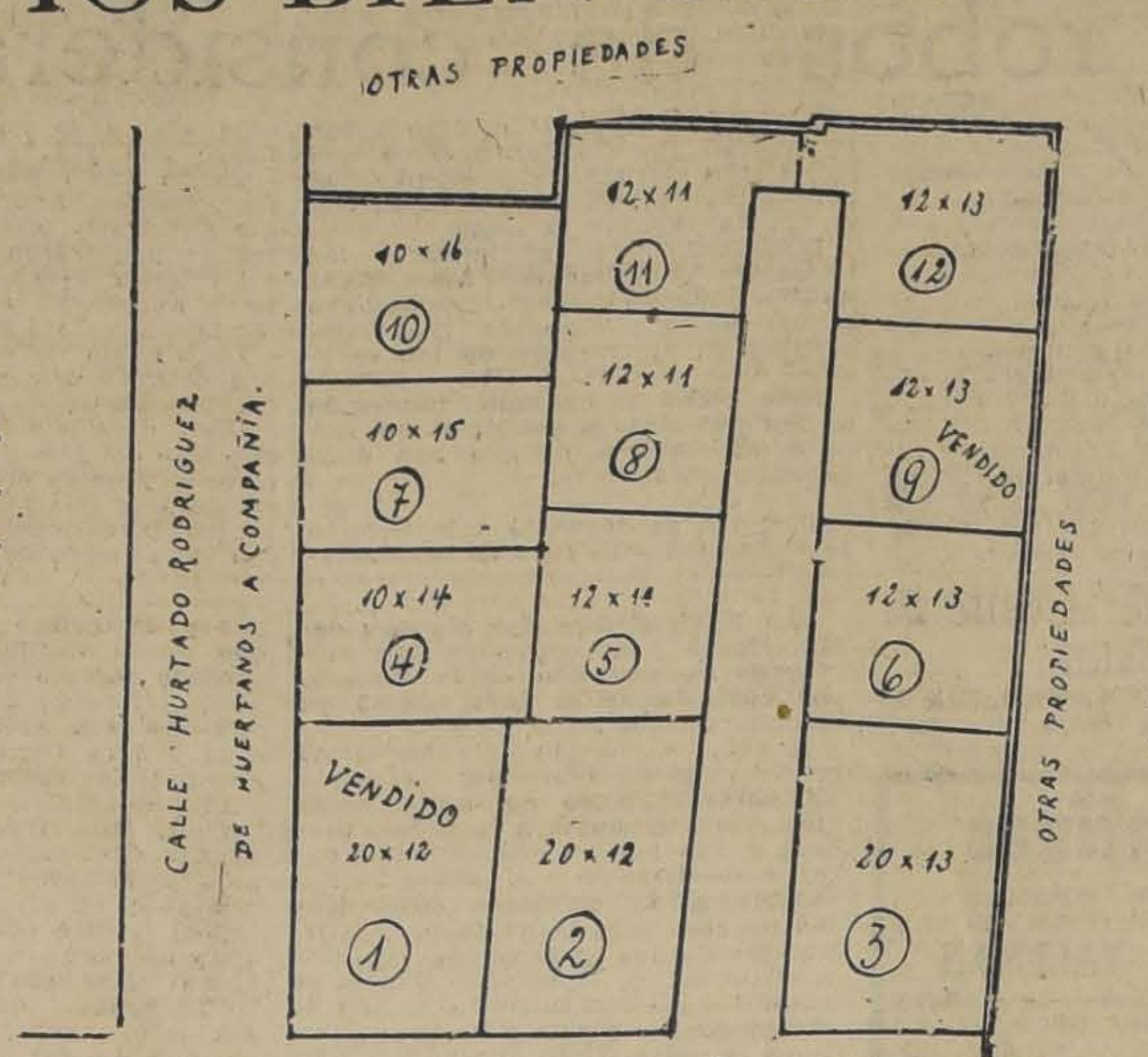

Calle Huérfanos entre Libertad y Esperanza

DESDE $ 17,800

FORMA DE PAGO

1|3 al contado, 1|3 a un año y 1|3 a 2 años, con interés 8%

HUDSON y SILVA Ltda.
1243 — HUERFANOS — 1243

JOVEN SEPA CONTABILIDAD, redacción escritura máquina necesítase, Bandera 28. Sueldo inicial 150. Exígese buenas recomendaciones.

SEÑORITA JOVEN, BUENA PREsencia, para secretaria de profesional se necesita. Casilla 2800.

21. — Haciendas, fundos, chacras y terrenos. (Compra-venta y arrendamientos)

VENDEMOS $ 280,000 CHACRA MEdia hora Plaza de Armas, suelos primera calidad. Tocornal y Opazo. — Edificio Ariztía, 3.er piso, oficina 7. 8-O

22.—Hoteles y pensiones.

PROPIETARIO, ARRIENDO PIEZA a caballero solo con o sin pensión. Domeyko 2509. O—10

ARRIENDANSE PIEZAS AMOBLAdas elegantes. Buena comida. Miraflores 175. 11—O.

PENSION RESIDENCIAL, MOLINA 154. Confort, economía. 10-O

CASA RESIDENCIAL DE ANTONIO Ferrando Estado 75. Regios departamentos, salita, baños privados, para honorables matrimonios o caballeros. Excelente comida, estilo familiar. Precios módicos. English Spoken. 10—O.

ALAMEDA 1621, PIEZAS PENsión, precios bajos. Familia honorable. 9—O.

HOTEL BOHEME, SAN ANTONIO 54. Piezas amobladas, $ 5 persona. 2N

CASA RESIDENCIAL EXTRANJEra ofrece espléndidas piezas, magnífica comida. Estado 136. O-19

PENSION. SANTO DOMINGO 1219. 10-O

PENSION DE MESA CASA HONOrable sin pensionistas. Molina 341. 8—O.

ARRIENDASE CON PENSION, buen departamento, gran pieza a la calle (baño). Independencia 1123. O-8

PIEZAS CON PENSION CON Y sin muebles, buena comida. Catedral 1867. O-10

HOTEL SAN DIEGO. — ESPLEN-DIDO almuerzo o comida, $ 2. Pensión con pieza, $ 160. De mesa, $ 90. Piezas para pasajeros. — **SAN DIEGO 413.**

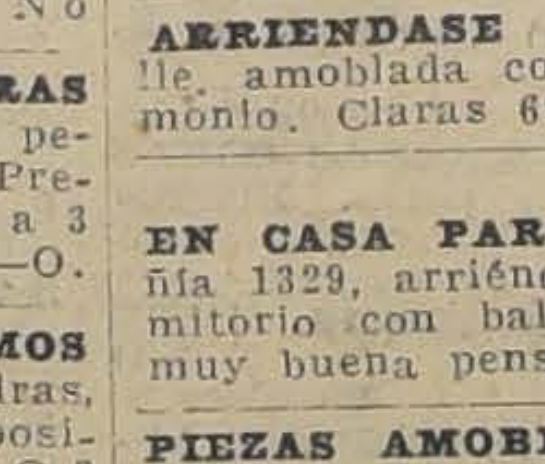

ARRIENDASE PIEZA A LA CAlle, amoblada con pensión a matrimonio. Claras 693. 10-O

EN CASA PARTICULAR, COMPAñía 1329, arriéndase espléndido dormitorio con balcones a la calle y muy buena pensión. 8—O

PIEZAS AMOBLADAS, CON PENsión, Marcoleta 545. 10-O

SAN ISIDRO 127, PIEZAS AMOBLAdas con pensión. 9O

LINDAS PIEZAS, BUENA PENsión. San Martín 509 esquina Catedral. 11-O

ESTADO 141 D, PIEZAS PENSION mesa. 10-O

ARRIENDO PIEZA CON O SIN pensión. San Pablo 2029. 9-O

REGIA PIEZA GRANDE, BALCOnes calle, con pensión, sin muebles a matrimonio o dos caballeros, en $ 460 pesos mensuales arrienda familia honorabilísima y bonita residencia, espléndida comida, baño caliente, Santo Domingo 2068. O—9

RESIDENCIA EXTRANJERA, PIEza sin muebles y buena pensión. — Moneda 1511. 8-O

EN CASA RESPETABLE EXTRANjera arriéndase departamento y piezas amobladas independientes, baño, comida de primera, precio conveniente. Ahumada 136, 2.o piso, Ascensor. 8-O

PRAT 123, PIEZA PENSION, CON sin muebles, baño. O-8

LIBERTAD 14 A, ESPLENDIDA pieza a personas honorables arriéndase pensión. 10-O

PENSION ECONOMICA PARA PERsonas decentes. Esmeralda 837. O—10

PIEZA PENSION, MESES, DIAS, San Francisco 170. 9-O

PIEZA, PENSION NATANIEL 180, 10-O

LINDAS PIEZAS PENSION, ESpléndida comida casa honorable. República 252. 9-O

ARRIENDO PIEZA CON PENSION. Molina 318. O-9

CENTRALISIMAS PIEZAS CON pensión, arriéndanse. Artesanos 885.

HOTEL NUEVA YORK, PIEZAS higiénicas, desde $ 4, con pensión, S. San Diego 254.

HOTEL FORNOS, PIEZAS AMObladas desde $ 2. Pensión San Diego 117.

SE ARRIENDAN PIEZAS CON PENsión y se da pensión de mesa. Serrano 79. O—9

PIEZA PENSION, PERSONAS HOnorables, segunda cuadra Sotoma-

120 EXCELENTE PENSION PIEZA amoblada. San Antonio 812. 9-O

PENSION CON DOS PIEZAS, PARA tres personas, necesito. Casilla 1935. 9—O.

ARRIENDO LINDA PIEZA PENsión, personas honorables. Sotomayor 459. 9—O.

PENSION A DOMICILIO POR MEses. San Miguel 93. 10—O.

CENTRALISIMO PIEZA CON PENsión $ 150, casa familia. Bandera 84, tercer piso. 9-O

FAMILIA, OFRECE ESPLENDIDA pieza con pensión. Aldunate 647. 9-O

ATENCION: PASAJEROS, CIENTO cincuenta piezas amobladas, desde 3 pesos diarios, con dos camas $ 5. Gran Hotel Buenos Aires. Delicias 2921. 6-Dic.

ARRIENDO PIEZAS CON PENSION. San Francisco 323. 11-O

SE ARRIENDA DEPARTAMENTO o pieza a la calle con pensión. Claras 254. 9—O

ARRIENDASE PIEZA CON PENsión, baño, teléfono. San Antonio 40. 10—O

DEPARTAMENTO PENSION. CARmen 135. 9—O

PENSION MADRILEÑA, VIAJEROS meses, días. 21 Mayo 843. O—7

23.—Instalaciones y accesorios para negocios. (Compra y venta)

600 INSTALACION, DERECHO LOcal, regálase. San Francisco 305. 10-O

VENDO INSTALACION APROPIAda para sombrerería, tintorería, lavandería etc. 180 San Diego 180. 8—O.

VENDO EN $ 500 ESTANTERIA lustrín, algo de existencia. Matucana 71. O-8

ALAMEDA 2593, INSTALACION completa librería y cigarrería con lustrín, véndese. O-8

VENDO ARMAZON Y MOSTRADOR, Ibáñez 412. O—9

VIDRIERA VENDO MUY BARATA, cuadrada de 1 metro 50 de ancho y mampara para la misma, 2 metros. Tocornal 381. 8—O.

VENDO TRES VIDRIERAS, UN ventilador, y un peso frutero. Molina 193. 8-O

VENDO ESTANTERIAS, MESOnes, mostradores y tablas muy secas, para muebles. Tratar: Avenida Matta 610. 8-O

ESTANTERIA, MOSTRADOR Y VItrinas, en punto instalar, almacén. Vendo muy barato. Cuevas 1772. 9O

24.—Instrucción y educación. (Colegios, academias y profesores)

INSTITUTO DE CONTABILIDAD. Santo Domingo 831. Teléfono 4136. Enseñanza rápida, económica: Contabilidad Taquigrafía, Idiomas. — Preparación exámenes. Cursos especiales señoritas. Escritura máquina, diez pesos. Diplomas válidos. Empiezan cursos nocturnos Contabilidad, Taquigrafía. 21—O.

CONTABILIDADES, GENERAL, MEtodo económico comercio, minorista, formularios renta. Cochrane 588. 8—O.

¡¡APRENDA!! ONDULACION MARcel verdadera, perfecta, corte elegante melena, peinados artísticos, masajes faciales científicos, manicure, etc. Enseñanza rápida, notable y económica, garantida. Aproveche. Acreditado "Instituto Alessandri". Bandera 127. O-9

SACERDOTES, PEDAGOGOS, PREparan exámenes; enseñan comercio, máquina rápidamente. Venegas Salas. Plazuela Santo Domingo.

DIBUJO Y PINTURA, HACE CLAses M. Inés Barriga. Sotomayor 731, Teléfono 1329. 10-O

OFRECESE SEÑORA CLASES INglés o enseñar niños, dirigir carta a I. S., casilla 81-D. 19-O

$ 3 MENSUALES ENSEÑANZA escritura máquina. Ricardo Santa Cruz 757. 11—O

EXAMENES HUMANIDADES PREparan conocidos profesores Estado. Instituto Comercial. Agustinas 1060.

PROFESOR O PROFESORA MATEmáticas, necesito. Sotomayor 625.

26.—Libros, estampillas y periódicos. (Compra y venta)

colicite lista precios. Agustinas 1040.

COMPRO COLECCIONES SELLOS. O—9

25.—Instrumentos musicales, afines y accesorios. (Compra-venta y composturas)

DISCOS VICTOR TODAS MARCAS, desde $ 4. Llegaron últimas novedades. Cambio discos usados, rotos por nuevos. Máquinas Singer, victrolas. Vendo facilidades pago. Repuestos en general, composturas económicas, muebles para victrolas. San Pablo 2786. O-15

DISCOS VICTOR Y OTRAS MARcas, desde $ 4. San Pablo esquina Maturana. O-11

RICA VICTROLA NUEVA CON discos, vendo muy barato. Molina 546. O-8

DISCOS VICTOR, COLUMBIA, TOdas marcas desde $ 4. Llegaron últimas novedades cambio discos usados rotos por nuevos. San Diego 1562. 11-O

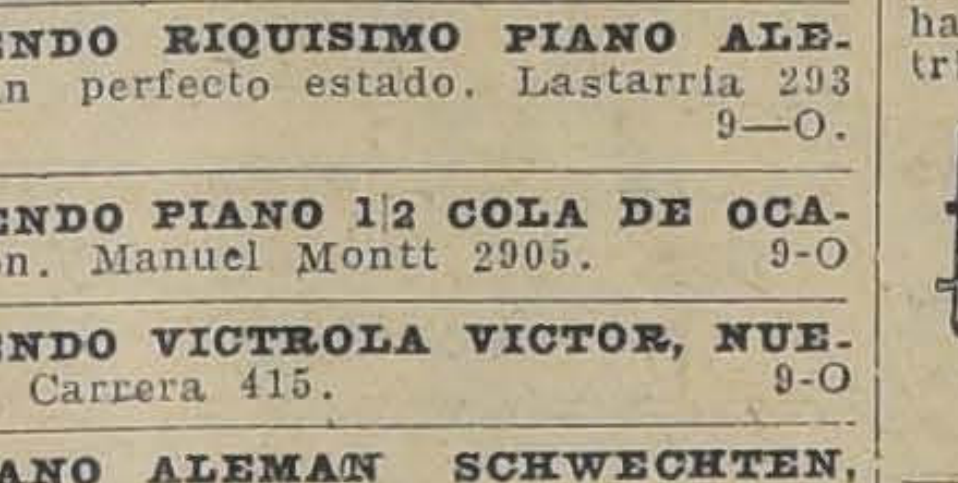

VICTROLAS.-DISCOS.
COMPOSTURAS, FACILIDADES PAGO.
SAN PABLO 2202
N|O.

VENDO RIQUISIMO PIANO ALEmán perfecto estado. Lastarria 293 F. 9—O.

VENDO PIANO 1|2 COLA DE OCAsión. Manuel Montt 2905. 9-O

VENDO VICTROLA VICTOR, NUEva, Carrera 415. 9-O

PIANO ALEMAN SCHWECHTEN, 88 notas, poco uso, vendo. Ramón Vergés. Miraflores 571.

VENDO RIQUISIMO PIANO CONcierto, flamante, baratísimo. Rosas 1290.

PIANO ALEMAN VENDO CON FAcilidades de pago. Calle San Luis 1290. 10-O

OCASION VENDO RICO PIANO alemán. Compañía 2885. 9-O

PIANO HARDTMANN 3 PEDALES vendo facilidades pago. Ahumada 31.

$ 1,100 PIANO FRANCES, BUENAS voces. Maestranza 420. 9—O

VENDESE VICTROLA "MAJESTA", nueva, $ 125. Brasil 18.

PIANO ALEMAN, CLAVIJERO bronce, vendo, ocasión única. Tocornal 1384.

RIQUISIMO PIANO CLAVIJERO bronce, flamante, 2,100. Santo Domingo 2008.

MANTENGA SU INTESTINO CORRIENTE CON AYUDA DE LAS
Píldoras caseras 18
(A base de áloes, genciana sén y raíz altea que son purgativas vegetales.
M. R.

27.—Medicina y Farmacia

O P T I C A G. Tschumi. — Estado, esquina Huérfanos: cristales bifocales. — Cristales Punktal Zeiss Precios moderados. 19-Oct.

ENFERMOS, PERSONAS AGOTAdas física, mentalmente, nerviosas, neurasténicas, cansancio cerebral, anemia, raquitismo, impotencia, insomnios. El mejor tónico Cerebrol. Base: Fierro, fósforo, cal, potasio. O-8

SIFILIS, GONORREA, CONSULTAS gratuitas 1 a 6, nocturna 8.30-10. Doctor Cifuentes: Santa Domingo 1953. 10O

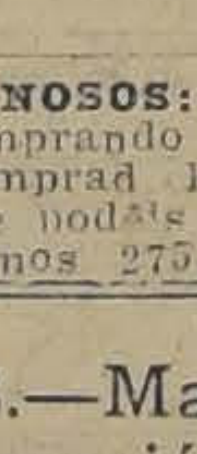

FAJAS, SOSTENES
VENDAS, MEDIAS DE GOMA A MEDIDA
FABRICA
SANTO DOMINGO 2048

CANOSOS: NO BOTEIS PLATA comprando tinturas desconocidas. Comprad la tintura Vegetal Herg que podéis probar aquí mismo. Angamos 275. 23-O

28.—Materiales de construcción. (Compra y venta)

MOSAICO, LINDOS DIBUJOS, TUbos cemento, todos diámetros, tapas cámaras, desgrasadores granito, soleras, cemento Alsen y Melón. Lira 715. O-22

FIERRO GALVANIZADO, IMPORtado marca "Apollo", $ 66 qq. Feria de Materiales, Monjitas 845. 9-S

FIERRO GALVANIZADO, ACANAlado, de un uso, varios tamaños, realizo 1,000 planchas, Feria de Materiales. Monjitas 845. 9-S

REJAS Y BALCONES ANTIGUOS, y modernos, mamparas calle, divisiones oficina, galerías, mostradores, escritorios, etc. — Todo de ocasión. Feria de Materiales. Monjitas 845. 9-S

TEJAS USADAS VENDO DE OCAsión. Compañía 2784. O-8

LADRILLOS FISCALES MURALLA listos para entrega. Chiloé 1678. O-11

SE VENDE MADERA DE ACACIO para rayos y leña de álamo por mayor y menor. Fundo San Gregorio "La Granja". — Tratar: Bascuñán 1421. Casa 10. 8-O

VENDO TEJAS USADAS, ADOBES y puertas. Curicó 131. 8-O

DEMOLICION, VENDO MUY BArato 150 planchas fierro negro. Varios miles de adoquines, canales, cornisas y 1|2 caña, Bajadas agua baldosas. Gálvez 731. 8O

DEMOLICION MORANDE 155 VENdese ladrillos; maderas, puertas, bolones. 9-O

CORTINA METALICA 2.45 ANcho, estanque loza automático 25 litros. Puertas fierro, balcones, vendo baratísimo. Trozos rieles. San Pablo 2946. 9-O

RECONSTRUCCION EDIFICIO, San Antonio 438, entre Merced y Monjitas. Vendo partida fierro galvanizado y calamina, pino oregon en regular estado, cañeríae fierro fundido de 4" y 5", listones de piso y cierro raso.

TIERRA ADOBES, REGALO SEIS carretonadas. Olivos 1167.

PUERTA DE REJA DE FIERRO Y pedazos de zinc véndese. Vicuña Mackenna 981. 11—O

FIERRO ACANALADO, NUEVO, barato, San Pablo 2502. O-9

LISTONES RAULI CEPILLADO, retalizo precio leña. Viel 1938.

29.—Maquinarias, motores, afines y accesorios. (Compra-venta y composturas)

PRENSAS PARA HACER TEJAS compro. También máquina cortadora de galletas para tejas. Casilla 1545. O—30

A HUERFANOS 2448, DIRIGIRSE para maquinaria y materiales de ocasión. 19-O

ANAFES Y "COcinas", Primus y "Svea", sopletes y cautines a parafina y bencina. Repuestos en general. Taller especial de composturas. **Augusto R. Graf. SAN DIEGO 87.** 21-Oct.

POLEAS PARTIdas de acero, marca "American". Material para transmisiones, ofrece: Fundición Libertal. **Libertad 58.** O 16

HARNEADORAS TIPO BOBY PARA harnear toda la producción de una trilladora ofrece Cumming 861. 11O

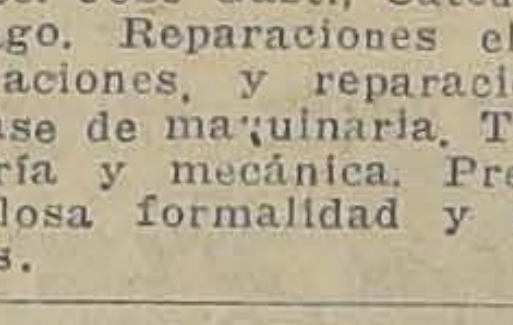

BRUNSVIGA
La mejor calculadora. Pídala a **Folsch y Cía. AGUSTINAS 1074.** 31-Oct.

NUEVO TALLER ELECTROMECAnico. José Gasti, Catedral 1551. Santiago. Reparaciones eléctricas, instalaciones, y reparaciones de toda clase de maquinaria. Trabajo de tornería y mecánica. Precisión escrupulosa formalidad y precios módicos. 8—Oct

REGISTRADORA ESPECIAL PARA fuente de soda, ocasión, vendo. Casilla 4509. O-8

PRENSA PEDAL 1|8 VENDO GRAN ocasión. Madrid 1319. 8-O

MAQUINA SINGER, BOBINA, REgalo $ 180. Independencia 361. 8-O

CON FACILIDADES DE PAGO, VENdo máquinas de tejer Dubiet, precios de ocasión. Rancagua 39. O—8

ZAPATEROS, VENDESE MAQUINA punteadora 2,500, descarnadora, 800, clavadora de tacos, 200, Bustamante 225, Valparaíso. 14-O

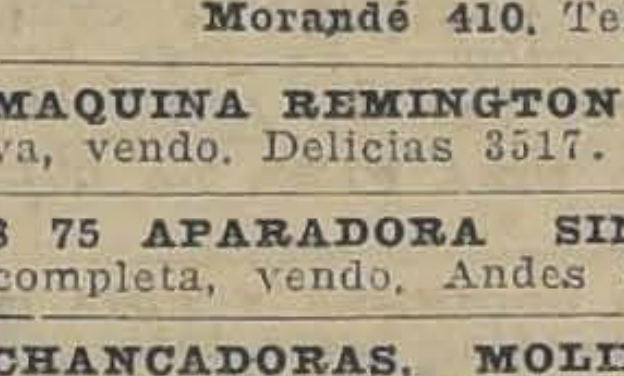

MAQUINAS de escribir a bajo precio, garantidas. Composturas de todas clases de máquinas. Seriedad y garantía. **Morandé 410.** Teléfono 4819.

MAQUINA REMINGTON CASI nueva, vendo. Delicias 3517. 8O

$ 75 APARADORA SINGER INcompleta, vendo. Andes 3339.

CHANCADORAS, MOLINOS PARA minerales vendo. Casilla 3960. 9-O

MOTORES PETROLEO 50, 60, Y 100 HP., motor gas pobre, 150 HP., calderas, motores eléctricos, vendo. Casilla 3960. 9-O

COMPRESORAS DE AIRE, WINches, andariveles, vendo. Casilla 3960. 9-O

MAQUINA SINGER SIETE CAJOnes nueva regalo. Nataniel 1179. 9-O

VENDO OCASION POR VIAJE máquina pie mueble. Chiloé 1734, casita 20.

$ 600 VENDO MAQUINA CORTAR papel 1|2 Mercurio. Gálvez 642. C 3. 9—Oct.

VENDO TORNO DE PIE PARA bronce y romana. Recoleta 301.

MAQUINA LIJADORA CALZADO compro. República 268. 10—O

DE OCASION SE VENDEN DOS tornos para maderas y un serrucho circular. Ñuble esquina Tocornal.

30. — Menajes. (Compra-venta y composturas)

MUEBLES DORMITORIOS, COMEdores, salón escritorios, variedad estilos y especialidad en coloniales. Precios bajísimos. Grandes facilidades de pago con entrega inmediata. Especialidad sillas desde 100 pesos docena. Venga consultar Fábrica Nacional de Muebles. Serrano 398. N O.

MUEBLES: OFRECEMOS CUALquier estilo, precios muy ventajosos; entrega inmediata, grandes facilidades de pago. Consulte nuestras condiciones. Fábrica Sociedad Nacional de Muebles y Maderas. Copiapó 1060, entre Prat y San Diego. O—13

VENDO COSAS MENAJE: CUAdritos, cortinas, ropa cama, alfombras, servicio mesa, cojines, colchón lana. Verlo: Compañía 2876—9 2 a 6 tarde. O—8

VARIOS MUEBLES DE CASA VENdo muy barato por cambio. Sotomayor 833. 8—Oct

DE OCASION VENDO JUEGO MUEbles dormitorio y catre bronce gemelos. Independencia 1441. 8—Oct

¡OCASION! VENDO ESCRITORIO Ministro, sillas y máquina escribir "Underwood", carro doble, moderna. —Gálvez 1216. 8O

VENDO MUEBLES DE OCASION. — García Reyes 770. 8O

VENDO BILLAR COMPLETO EN $ 550. Calle Manuel Montt 2935. 9O

POR VIAJE VENDO CATRE 1 1|2 plaza, con sommier y colchón algodón y catre guagua, todo $ 170 cocina gas, $ 30 y otros muebles, sólo dos meses uso. Esmeralda 722.

SE VENDE APARADOR Y TRINche, A. Prat 1269.

VENDO AMOBLADO SALON, dos cortinajes felpa, $ 80; dos, espejos, amoblado comedor, mitorio, colchones, paragüero, espeo, $ 180; cómoda, muebles, caoba, antiguos.

CATRES DE BRONCE, nes, calzado, camisas, lazos, etc., se entregan con facilidades de pago, a los dos públicos, ejército y Merced 882, 3.er piso.

VENDO 40 SILLAS VIENA, Prado 585.

APARADOR PEINADOR trajes de fantasía, vendo. Julio 537.

VENDO RICA ALFOMBRA de ocasión. Purísima N.o

VENDO JUEGO DORMITORIO portado compuesto ropero pos, cómoda opinador, veladores, $ 2,000, madera Andrés Bello 622.

NO COMPRE MUEBLES parar precios, estilos y la enorme existencia gran Fábrica y Mueblería ton" Maestranza 444. cilidades de pago, con medíata.

VENDO AMOBLADO marquesas, silla surtidos. 21 Mayo 843.

AMOBLADO MOQUET espejo, alfombra, máquina ger, realizo. Recoleta

VENDO AMOBLADO moderno. Compañía 2471.

AMOBLADO SEDA, 200 de. 120; alfombrado salón grande, 80; peinador mármol 90; ropero con espejo, catrés, cocina, gas. Santo 2008.

VENDO CATRE CON SOMMIER trina parada y mesón. 579. Casa 16.

REALIZO BARATO CUNA varillas bronce. Delicias 7.

¡OCASION! VENDO CATRE rro y bronce con sommier gas, cocina económica, trinche moderno, sillas leum 3 x4, una pieza 2336. Casita 9.

VENDO POR AUSENTARME ríos muebles y buen piano Bascuñán 120.

31. — Notificaciones merciales

HABIENDO COMPRADO EL cio de abarrotes de Alberto ga San Isidro 1701 no cuentas pasado tres días Pesce.

HABIENDO COMPRADO pecies del local del Bar rat de la calle Bandera la Firma Valenzuela respondo por cuenta dueño

HABIENDO COMPRADO gocio de Pastelería a la lla Merchelich de lado Pastelería Atenas Maestranza 1095, no cuentas pasado 3 días. tit.

33.—Oficinas, garages. (Ofrecidos buscados)

ARRIENDASE ALMACEN cias 337 Tratar: 335.

ARRIENDO BUENA y lustrín. Morandé 620.

EYZAGUIRRE 848, ARRIENDO cal para negocio, habitación servicio.

NECESITO ARRENDAR nicería, con o sin casa buen barrio. Ofertas: 1121.

ARRIENDASE LOCAL do para taller mecánico, lio 444.

NECESITAMOS ARRENDAR cioso local para establecer central inmediatamente. ofertas. Casilla 67 D.

SE ARRIENDA LOCAL macén y pensión, con pósito licores. Club Hípico

LOCAL PARA NEGOCIO do. Tratar: San Martín 64.

$ 140 ESQUINA PARA arriendo, Chiloé 1740,

$ 250 ARRIENDO LOCAL dido apropiado para vas 1772.

LOCAL PARA INDUSTRIA arrienda. Avda. Matta

ARRIENDO ESPLENDIDO esquina para negocio de Julio 365.

CIGARRERIA CON arriendo por no poder dependencia 972.

ARRIENDASE LOCAL para negocio, Joaquín

LOCAL CON CASA para fábrica de ropa, sas, calzado u otras arriendo barato. Verla: 1530.

ARRIENDO SITIO APROPIADO dustria. Tratar: Bascuñán

34.—Operarios para cas, talleres, etc. (Pe y ofrecidos)

Tipógrafos

NIÑA CAJISTA NECESITO Alfonso 59.

PRENSISTAS NECESITA prenta La Eléctrica, 2810.

Carpinteros y mueblistas

NECESITO MAESTRO y tapicero muy competente rado que haya dirigido importancia. Le doy ticipación utilidades. silla 3107. Correo Central

SE NECESITA UN mueblista. Av. Matta

NECESITO CARPINTERO rrador, San Vicente 817.

Sastres, costurer

SE NECESITA UNA ra y ayudante para las 350.

COMPOSTURERA toda obra necesítase.

NECESITO BUENA sastre, en Bandera 17

SE NECESITAN camisas que cuello. Bulnes 612.

BUENAS COMPOSTURERAS DE obra grande necesítanse. Ahumada 78. 8-O

VESTONEROS, CHALEQUERAS, pantaloneras competentes, necesito. Estado 43. 8-O

NECESITO BUENAS COSTURERAS para moda. Agustinas 1521. Maison Lisetti. 8-O

NECESITO COSTURERA MODAS. Sta. Mónica 2143. 8-O

COSTURERA COMPETENTE TRA-jes señora necesito .Lira 693. 8-O

NECESITO BUENAS COSTURERAS, Grajales 2144. 10O

SE NECESITA BUENA PALETO-lera y ayudanta para moda. — Merced 729. 9-O

NECESITAMOS BUENAS CALZON-celleras, Ahumada 51.

COMPOSTURERA SE NECESITA en la Sastrería Stromilli, Estado 32, 2.o piso.

REMALLADORAS, COSTURERAS, encuentran trabajo en la Fábrica de Tejidos en Puente Alto. 13—O.

CALLE SAN PABLO N.o 3057, CA-sita N.o 1. Se necesita una costurera para yoques.

SE NECESITA VESTONEROS DE primera y pantaloneras y chalequeros de primero. San Diego 176. 9—O.

COSTURERA COMPETENTE EN vestidos necesito. Santo Domingo 2389.

SE NECESITA UNA COSTURERA para ropa de señora y una empleada para todo servicio. 10 de Julio 1125. 9-O

BUENA OFICIALA PALETOCERA, para sastre de señora preciso. Sama 1414.

NECESITAN AYUDANTAS EN modas. Fontecilla 130.

NECESITO COSTURERA PARA TO-da costura. Echeverría 1030. 10-O

SOMBRERERIA AYUDANTA ADE-lantada necesita. Alameda 858.

NECESITO AYUDANTAS PARA MOdas. Arturo Prat 573.

Zapateros

APARADORAS Y DESCARNADO-ra senecesitan. Placer 599. O-8

APARADORAS NECESITO. MATU-cana 574. O-8

CORTADORES, NECESITAMOS, fá-brica de calzado. Independencia 333. O—9

FABRICA DE CALZADO SE NE-cesita recortador de tapas máquina Bonda y Dobladoras de Cuero. Lira 965. 11—O.

NECESITAMOS 2 EMBALADORES para calzado. Placer 599.

PLANTILLEROS OBRA HOMBRE y compostureros necesitan. Matta 785.

NECESITO APARADORAS. JUAN Vicuña 1512. 9-O

PLANTILLEROS LUIS QUINCE, para medidas necesítanse. Botería Aycrag, Nataniel 34.

ZAPATERO COMPOSTURERO Y obra finera, necesito. Chacabuco 40. O-9

Oficios varios

TORNERO MECANICO, NECESITA-se. Dirigirse a Empresa Eléctrica de Linares, acompañando certificados de competencia. O-8

NECESITO AYUDANTA PARA sombreros, también recibe aprendiza. Merced 568. 8-O

MAESTRO HELADERO COMPE-tente necesítase. San Francisco 258. 8-O

OFICIAL HERRADOR SE NECESI-ta. Diez de Julio N.o 1625. 8-O

SUEDERO COMPETENTE OBRA gruesa, necesito. Chacabuco 1355. O—8

NECESITO TONELERO. SAN DIE-go 1671. 8-O

SE NECESITA UN MAESTRO dul-cero y pastelero competente. Carrascal 4562. O-9

NECESITO AYUDANTE PASTELE-ro. Ahumada 24. O-10

NECESITO TAPICERO, SAN MAR-tín 76. 8O

NECESITO NIÑAS ENVASAR, SAN Isidro 226. De 3 a 5.

AYUDANTES PASTELEROS Y HE-laderos competentes. Necesítanse. San Francisco 258. 9-O

SE NECESITAN TEJEDORAS PA-ra telares de cintas. Dirigirse a la Fábrica Chilena de Sederías, Viña del Mar, o a sus representantes, en ésta. Estado 32. Oifcina N.o 36. 12O

RASPADOR COMPETENTE, PARA curtiembre en Valparaíso, se necesita. Trabajo constante asegurado. Dirigirse: Independencia 333. 10-O

OFICIALES TAPICEROS COMPE-tentes necesito. Yrarrázaval pasado Seminario.

NECESITO SOMBRERERO, MAES-tranza 642.

NECESITANSE NIÑAS QUE EN-tiendan en muñecas. Martínez de Rozas 2386.

NECESITO ADORNADORA COMPE-tente sombreros de hombre. San Alfonso 10.

NECESITO SEÑORITA ADORNADOra competente en sombreros de hombre. Chacabuco 9.

35.—Oficios y servicios diversos. (Pedidos y ofrecidos)

Chaufferes

NECESITO PERSONA CASADA que sepa manejar Ford o Fordson, para campo. Avenida Pedro de Valdivia N.o 3000. 8—O.

SE OFRECE CHAUFFEUR TODA marca, muy buenas recomendaciones. Tratar Echaurren 40, casita N.o 1. 8—O.

SE OFRECE CHAUFFEUR TODA marca, muy buenas recomendaciones. Tratar Echaurren 640. Casita N.o 1. 9—O.

CHAUFFEUR MECANICO NECESI-tase con buenas recomendaciones. Dirigirse por carta dando datos y referencias a Ejército 576.—A. L. C.

NECESITO CHAUFFEUR. AV. ESpaña 338.

Peluqueros

NIÑA SEPA ONDULAR Y CORTAR, necesito. Vicuña Mackenna 647. —O.

PELUQUERO NECESITO. FRAN-klin 1137. 8-O

PELUQUERO NECESITO PARA SA-bado, doy 60 ojo. Eyzaguirre 1015.

PELUQUERO NECESITO. SAN Die-go 1246. Peluquería Sánchez.

PELUQUERO NECESITO. SAN Diego 944.

NECESITO PELUQUERO PARA regentar peluquería. José Joaquín Pérez 4380. comuna Yungay.

PELUQUERO DE FIRME CON HE-rramientas necesito. Independencia 280.

NECESITO PELUQUERO COMPE-tente. Bandera 834.

PELUQUERO NECESITO. BASCU-ñán 675. Peluquería Trujillo.

PELUQUERO CON HERRAMIEN-tas. 60 semanales. San Pablo 2483.

Cocineras

COCINERAS DE LA MANO, TODO servicio, buenos sueldos necesitamos. Esmeralda 650. Corremos gastos carro. 8-O

NECESITO AYUDANTE DE COCI-na y niña de piezas. San Diego 413. 8-O

COCINERA SE NECESITA EN Vergara 520. 8—Oct

EMPLEADA SEPA ALGO COCINA, puertas adentro, pensión. Chacabuco 143. O-8

NECESITO EMPLEADA PARA LA cocina y niñera, buen sueldo. San Diego 1242. 8-O

COCINERA RECOMENDADA, NE-cesito. Cueto 650. 8-O

COCINERA $ 70 Y EMPLEADA CO-medor necesito. Olivares 1410. 8-O

NECESITO COCINERA CON BUE-nos informes. Tratar: Santo Domingo 1751, de 2 a 5. 8O

SE NECESITA UNA COCINERA pa-ra dos personas, Palma, Negrete 2503 8-O

NECESITO COCINERA Y AYUDAN-ta. Andrés Bello. Pensión Sports. 712. 9-O

COCINERA QUE SEA FORMAL SE necesita para tres personas. José Manuel Infante 625. 8-O.

COCINERA JOVEN PARA CISTER-na cuatro personas, sueldo $ 70. Tratar San Ignacio 870, Administración. 8-O

COCINERA Y AYUDANTA NECESI-to, cocinera, Ecuador, San Pablo 1964 9-O

EMPLEADA PARA LA COCINA Ne-cesito. Santa Elena 1275. 9-O

COCINERA Y EMPLEADA MANO necesito, Nataniel 1801. 9-O

COCINERA AUNQUE TENGA NI-ño, necesítase, Moneda 1633.

URGENTE NECESITO COCINERA para poca familia con recomendación. Tratar: 1 a 4. Cienfuegos 165. 10-O

COCINERA JOVEN NECESITO, SE-rrano 651. 9-O

NECESITO COCINERA, COMPE-tente, San Pablo 3327. 9O

COCINERA POCA FAMILIA NECE-sítase. Molina 40.

SE NECESITA COCINERA. TRA-tar 11 a 2. Eulogia Sánchez 4. por Vicuña Mackenna. 10—O.

COCINERA Y NIÑERA RECOMEN-dadas, necesita. Rosas 2272.

COCINERA PARA MATRIMONIO solo necesito buen sueldo, Huemul 972. 9-O

COCINERA COMPETENTE, RECO-mendada necesito, tres personas, 60 pesos. Carreras 224.

NECESITO AYUDANTA DE COCI-na, puertas adentro. San Pablo 1066. 9—O

COCINERA RECOMENDADA NE-cesito. San Francisco 633. 9-O

NECESITO COCINERA Y NIÑA para el comedor. Se paga buen sueldo. Recoleta 2171. 10-O

NECESITO NIÑA PARA LA COCI-na. Nataniel 65. 9-O

NECESITO COCINERA Y NIÑA pa-ra los mandados. Rosas 2084.

¡¡ATENCION!! COCINERAS, NI-ñeras, comedor, mozos, buenos sueldos necesita "La Radio". San Pablo 950.

EMPLEADA COCINA NECESITA matrimonio sólo. San Isidro 328. 10—O

SE NECESITA BUENA COCINERA que sepa cocinar a la italiana. Serrano 79. O—9

Lavandera

LAVANDERA POR DIA, SANTA Ro-sa 311.

LAVANDERAS COMPETENTES. Puertas adentro, necesito, cuatro. Merced 791. Hotel Español.

Mozos

SE OFRECE PERSONA SERIA PA-ra mozo, llavero o mandados en casa particular. Excelentes referencas. Dirigirse a L. P. Casilla 81 D. O-10

MOZO NECESITO. MACUL N.o 299. 20—O.

SE NECESITA UN MOZO JOVEN Y competente para comedor. Restaurant Tokio. San Antonio 29. O-8

MOZO JOVEN NECESITA LA Far-macia Tutarini, Alameda 351. 9-O

MOZO PUERTAS AFUERA CASADO necesita. Delicias 842.

Niños

MUCHACHO 15 A 20 AÑOS NECE-sito. Tratar: 1 a 2. Olivares 1410. 8O

NIÑO 14 AÑOS NECESITO. AVE-nida Pedro Valdivia 231. 9—O.

NIÑOS NECESITO. ÑUBLE 688. 8-O

NIÑO PARA MOZO RECOMENDA-do necesito. San Francisco 633. 8-O

NECESITO NIÑO 12 AÑOS PARA los mandados. Fontecilla 84. 8-O

SE NECESITA UN MUCHACHO Pa-ra caballerizo. Irarrázaval 2135.

NECESITO NINO PARA MOSTRA-dor de panadería. Irarrázaval 2581.

NECESITO UN NINO PARA EL aseo Bandera 574.

NECESITO UN NIÑO PARA QUE acompañe a un ciego a implorar la caridad. Libertad 776.

NECESITO MUCHACHOS LUSTRA botas, $ 20 semanal. Plaza Italia 8—O.

NIÑO SEPA CALAR METALES, MA quina, necesítase. Root 570. 8—O.

MUCHACHO NECESITO. CARMEN 1398.

NIÑO COMPETENTE PARA EL aseo, sepada encerar necesito. Delicias 1416.

NIÑOS PARA VENDER DULCES ambulante, sueldo, comisión, comida. Madrid 1280.

Oficios y servicios varios

TRABAJADORES DE CAMPO SE necesitan a trato. Chacra Lo Valdivieso. Avenida Pedro de Valdivia N.o 3000. Ñuñoa. 11—O.

PRECISO EMPLEADOS PARA mer-cadería surtidas y cajero. Avenida Matta 610. O-8

SE NECESITA UNA SEÑORA for-mal para ayudar a los quehaceres de casa. Andrés Bello 484. O-8

SE NECESITA AYUDANTE CORTA-dor. Carnicería Dávila 615. 9-O

EMPLEADA PIEZAS CASA RESI-dencial necesítase para luego. Inútil presentarse sin recomendaciones. Santa Lucía 322. 10-O

EMPLEADA COMPETENTE PARA pastelería necesito urgente. Maestranza 1096. 9-O

NECESITASE NIÑA 15 A 17 Años para ayudar servicio casa. San Ignacio 730. 10-O

2 NIÑAS PARA EL COMEDOR NE-cesito, Rosas 1019, y un copero niño. 9-O

JOVEN PARA CARNICERIA NECE-sito, que sepa despostar. Santa Elena 1472.

CHICA 14 AÑOS PARA CUIDAR niñita, necesito. Santa Rosa 80. 9-O

NIÑA PARA EL SERVICIO DE CA-fetería, necesito, cama adentro. Inés de Aguilera 1124.

AMA DE LECHE QUE NO SEA PRI-meriza se necesita, en Brasil 61.

NECESITAE NIÑA COMPETENTE para comedor. Pensión extranjera. San Antonio 359.

EMPLEADA DE COMEDOR RECO-mendada necesito. Lord Cochrane 47. 9-O

EMPLEADA PARA TODO SERVI-cio. tres personas, con buenos informes necesítase. Sueldo: 60 pesos. Riquelme 230.

SIRVIENTE DE PIEZAS, RECO-mendada, pocas personas, buen sueldo. necesítase. Enrique Concha 39. Por Alameda pasado Brasil.

NECESITO BUENOS TRABAJADO-res. Agustinas 1564.

SE NECESITA NIÑA Y NINO PARA mandados, 12 a 14 años. Compañía 1697.

EMPLEADA TODO SERVICIO NE-cesítase. Santa Isabel 0292. Pasado Seminario. 10-O

SIRVIENTA SE NECESITA, PARA casa extranjera, sueldo, $ 60. Delicias 865. altos.

NECESITO SEÑORITA PARA aten-der fuente de soda. Bandera N.o 6.

CARRETONEROS PARA TRABAJO en Santiago, necesítase, fundo "El Salto" próximo Cementerio Católico. 9—O.

NECESITO NIÑA EN PASTELERIA Matucana 978. 10—O.

SE NECESITA CON URGENCIA, señorita jóven sin pretenciones. Merced 882. Of. 4.

NIÑAS PARA PIEZAS, NECESITO, dos. Merced 791. Hotel Español.

NIÑA NECESITASE TODOS SERVIcios, casa extranjera. Merced 770. 8—O.

EMPLEADA COMEDOR Y AYU-danta cocina, puerta adentro necesítase. San Diego 915.

NIÑAS QUE SEPAN MUY BIEN hacer sacos de papel. Nataniel 1030.

NECESITO UNA NIÑA ATENDER negocio. San Diego 2050. 10-O

PERSONA QUE SEPA HIPNOTI-zar necesito, pago bien. Victoria 737. 9-O

EMPLEADA PARA LAS PIEZAS sepa costura, buenos informes, necesítase. Castro 76, de 2 a 4. 9-O

ALFARERO NECESITO. INDEPEN-dencia 1293. 8—O

FAMILIA EXTRANJERA NECESI-ta dos empleadas, pago bien. Siglo XX 40. 9—O

EMPLEADOS COMPETENTES para mostrador de chanchería y mozo con carnet para manejar carretela, todos con buenos certificados, necesítanse. San Diego 1076. 9—O

ALBAÑIL, MUY RECOMENDADO, necesito. Delicias 540-D. 9—O

EMPLEADA MANO, RECOMENDA-da, necesita casa alemana. Sueldo $ 60. Compañía 2876-B.

EMPLEADA DE COMEDOR Y OTRA de pieza para quinta cerca se necesita. Rosas 1650, 11 a 4. 9-O

EMPLEADO JOVEN NECESITASE para fiambrería. Merced 802. 0-O

NECESITO NIÑA DE 14 A 16 AÑOS para ayudar quehaceres de casa. Tratar: Estado 258. 10-O

MOZO COMPETENTE NECESITO sepa bien el comedor, casa particular. Muy buen sueldo. Delicias 1164. Tratar 2 a 3. 10-O

EMPLEADA PARA SUPLIR PIE-pilr piezas, sea muy honrada necesito. Claras 518.

EMPLEADA DE MANO NECESITO. Carmen 135.

SE NECESITAN DOS BUENOS AL-bañiles en Bandera esq. Sama. Trabajo inmediato. Presentarse con herramientas de 7 a 8.

CORTADOR DE CARNE, MUY competente, necesito. Santo Domingo 2995.

NECESITO TOCADORA DE ARPA, sueldo $ 300. Maipú 15. O-9

NECESITO NIÑA PARA COMEDO-res. Matucana 1376. O-9

EMPLEADA JOVEN, NECESITASE. Artesanos 885.

NECESITO EMPLEADA PARA pas-telería. Avenida Matta 1036. 9-O

EMPLEADA RECOMENDADA NE-cesito. Madrid 750.

NIÑA DECENTE SERVICIO CO-medor necesítase, buen sueldo. Delicias 809.

REPARTIDOR SEPA ANDAR EN bicicleta, con buenos informes necesito. San Ignacio 229. 7 a 9.

PINTORES NECESITO. IRARRA-zaval 2899.

NIÑA MANO Y ENFERMERA NE-cesito. Chacabuco 559. 9-O

NIÑA TODO SERVICIO, NECESITO. Tarapacá 749.

OFRECESE AGRICULTOR JOVEN, casado, competente, toda clase trabajos agrícolas, muy buenas referencias, busca administración. Puede llevar la contabilidad y dar fianza. Dirigirse por carta. Correo Central. A. R. C. O—9

NECESITO EMPAQUETADORAS DE dulces. San Isidro 302.

NIÑA DE SERVICIO, NECESITA-se con recomendaciones. Gay 1752. 8—O.

CUIDADORA COMPETENTE RECOmendada, que tenga cama limpia, para enferma nerviosa necesítase. Av. Manuel Montt 1549. 8—O.

EMPLEADA PARA LA MANO SE necesita, con buenas recomendaciones, buen sueldo. Cienfuegos 134. 8—O.

VIUDA SE OFRECE PARA CUAL-quier ocupación decente. Juan Vicuña 1628. 10-O

PINTOR EXTRANJERO COMP tente, pinta a domicilio, catres, automóviles, etc., especialista imitaciones maderas en fierro, muebles, etc. Precios módicos. — S. V. Correo 2. O-8

EL SAVOY HOTEL NECESITA UN mayordomo para el comedor, que sepa inglés, y con buenas referencias. Inútil presentarse sin estos requisitos. 9-O

EMPLEADA QUE SEPA ALGO DE cocina, recomendada necesito. Teatinos 351. 8-O

NECESITO NIÑA 15 A 16 AÑOS, sepa leer y escribir. Andrés Bello 773. O-8

EMPLEADA PIEZAS REGULAR edad, con recomendaciones, necesito, buen sueldo. Agustinas 1535. O-9

NECESITO BUENA EMPLEADA para la cocina. Chacabuco 763. 8-O

NECESITO EMPLEADA AGIL. Campo Marte 89, casa L.

EMPLEADA RECOMENDADA, SER-vicio dos personas, necesito, Rosas 3147. O—8

NECESITO ALBAÑIL CONOZCA trabajos alcantarillado. San Francisco 106. 10-O

EMPLEADA PARA LAS PIEZAS con buenas recomendaciones para poca familia. Tratar: 1 a 4. Claras 688 9—O.

ORDEÑADORA JOVEN Y SOLTE-ra necesito; casa y comida, buen sueldo. Prefiero de campo. Dirigirse: Bulnes 842 o por carta a la misma dirección. 8—O

36.—Pensión en familia.

PIEZA CON PENSION EN CASA de familia honorable, muy central, arriéndase. Carmen 43. 12O

PENSION PIEZAS CASA FAMILIA. Freire 590. 10-O

FAMILIA HONORABLE OFRECE piezas, pensión, Catedral 2429. O—10

UNA O DOS PIEZAS, CON SIN pensión arrienda familia honorable sin pensionistas. Av. Irarrázaval 118-A. 9-O

VALPARAISO, PENSION FAMILIA honorable; días, meses, centralísimo. Avenida Brasil 178. O-16

SENORA EXTRANJERA CASA FA-milia ofrece espléndidas piezas amobladas, con pensión, Lira 360. 10O

CASA FAMILIA PIEZA PENSION Prat 663. 11-O

EN CASA HONORABLE ARRIEN-dase pieza a la calle con pensión.— Olivares 1652. 9-O

FAMILIA EXTRANJERA ARRIEN-da pieza con pensión. Unico pensionista. 10 de Julio 1212, esquina Gálvez.

EN CASA FAMILIA ARRIENDO cuatro piezas altos, con sin pensión. Compañía 2876. casa Y. 10-O

FAMILIA ARRIENDA PIEZA AMO-blada. pensión $ 120. Santo Domingo 2206.

FAMILIA DEPARTAMENTO PIE-za, pensión. Bulnes 30. O-9

38.—Préstamos e hipotecas

NECESITO 4,000 PESOS MES Pla-zo, buen interés, doy garantía auto King, valor diez mil. Casilla 144.

CAPITALISTA 10 A 15 MIL PESOS necesito, negocio serio, corto plazo. Catedral 2461. 9-O

LA OFICINA COMERCIAL Y JU-rídica de Ramón del Río. Bandera 552, casilla 2313, teléfono 3599, tramita préstamos hipotecarios desde $ 1,0000, con garantía de propiedades urbanas o rurales; compra y venta de propiedades y negocios comerciales en ésta o en provincias. El abogado de la oficina tramita juicios civiles, comerciales y criminales: juicios de divorcio, particiones, nulidad de matrimonio, posesiones efectivas, reconocimiento de hijos naturales, nombramientos de curador y todo asunto de jurisdicción voluntaria. Cobranzas comerciales, cheques sin fondos, letras, pagarées y todo documento de plazo vencido, cánones de arrendamiento, desahucios, haciendo en estos los gastos y no se cobran gastos ni honorarios si no se obtiene éxito. Las casas comerciales pueden convenir un pago mensual por los servicios profesionales del abogado de la oficina. La oficina tiene la representación de una seria y solvente Compañía de Seguros y contrata pólizas por primas módicas y en condiciones ventajosas para los asegurados. Referencias comerciales y bancarias a satisfacción de los interesados.

PRESTO 5,000 PRIMERA HIPOTE-ca, Diez de Julio 1061, sin agente.

PRESTAMOS PARA CONSTRUC-ciones, reparaciones edificios, tramito. F. J. Casilla 4614. O-17

DINERO LISTO PARA HIPOTECAS. Artesanos 885.

DINERO FACILITO SOBRE HIPO-teca, interés 9 olo anual. Daniel Laurel. Huérfanos 1235.

39.—Propuestas.

CONCURSO

Se ha abierto concurso para proveer 9 horas de Educación Física en la Escuela Normal de Concepción. Detalles en "El Diario Oficial".— **El Director General de Educación Primaria.**

13—O

CONCURSO

Se ha abierto concurso para proveer 10 horas de Trabajos Manuales en la Escuela Normal de Talca. Detalles en el "Diario Oficial".— **El Director General de Educación Primaria.**

13—O

PIDENSE PROPUESTAS, PARA arriendo cantina. Centro Familiar Español. Datos San Diego 175. 10—O.

40.—Profesionales.

CONDOR 1158, CASA ANTIGUA, única especialidad zurcidos invisibles. Jersey, viraduras, hechuras. — Transformaciones. O-22

MATRONA, CLINICA PRIVADA, partos, toda hora, curaciones, inyecciones. Santa Rosa 377. 23—O.

ZURCIDOR JAPONES
ESPECIALISTA UNICO. VIRADURAS, COMPOSTURAS, TRANSFORMACIONES
ATIENDE PROVINCIAS CONTRA REEMBOLSO
SAN DIEGO 228 TEL. 667

PARA ZURCIDOS INVISIBLES, MA-ría Orrego, Sastrería Francesa. Maestranza 661. 12-O

ZURCIDOS INVISIBLES, VIRADU-ras ternos, sobretodos. Merced 776.

41.—Prendas de vestir.

DEPOSITO CASIMIRES, SECCION Sastrería, ternos, abrigos sobrantes, 70 pesos. V. Mackenna 1080. O-6

TERNOS CON POCO USO, VESTO-nes y pantalones, realiza Ropería Andrés Bello 601, esquina Recoleta O—8

VAMOS A VISITAR A Vilugrón que tiene ternos de fantasía a precios convenientes. **SAN MIGUEL 62.**

N/O.

PANTALONES 100, DIBUJOS DE-pósito casimires, 12 metro, sección sastrería, abrigos viaje, trajes sobrantes, 65 vestones alpaca, Vicuña Mackenna 1080. 7-Nov.

42.—Personas buscadas.

EN LA ESCUELA PRACTICA DE Agricultura de Santiago se necesita al señor Alberto Ramos Jáuregui, le interesa. 9-O

AL SENOR AURELIO ARIS LE Ne-cesita con urgencia don Julio Bravo. Avenida J. M. Infante 371.

NECESITO SABER DE ZOILA RO-sa Arregui de M. Elvira Reyes de Ernesto León Gómez. I. X. L., este diario. 9-O

SE RUEGA AL SEÑOR MAXIMO Polanco pase a buscar a la niñita Adriana a Exposición 40.

43.—Profesionales. (Pedidos y ofrecidos)

BOTICAS: PRACTICO SE OFRECE escribir A. P. Correo 2. 9—O.

FARMACEUTICO OFRECE. MAES-tranza 94.

44.—Remates.

OTTO MAASS-NEFTALI ARCE RE-ciben órdenes para remates. Arturo Prat 133. 8-O

REMATE: EL VEINTISIETE DEL actual, a las dos P. M., se rematará ante el quinto Juzgado Civil de mayor cuantía de Santiago el inmueble N.o 1640 de la calle Lord Cochrane de esta ciudad, perteneciente a don Rafael Silva de la Barra. Mínimo: $ 8,534.34. Bases y antecedentes en la secretaría del Juzgado, ejecución Cristina Guzhán con Rafael Silva.

REMATE PUBLICO, HOY 2 TARDE del almacén abarrotes, calle Castro 675. Hay: completo surtido en abarrotes y conservas en general, cigarrillos surtidos, artículos escritorio, tarros, frascos, mostrarios, botella jarabe y vinagre, cantidad maceteros de greda, frutos del país, balanzas, molinillos, máquina, vidrieras paradas y tendidas, buena estantería y mostrador, mesas, sillas, máquina coser, mamparas, puertas, divisiones, galpón de zinc y maderaciones, alambre para cierro, barriles, damajuanas, botellas y sacos vacíos, carbonera, estante, verduras, rica cocina económica, baño de comento, tinas y plantas varias e innumerables otros objeto a la vista.—Vargas y Cerda.

45.—Rodados, accesorios y caballos. (Compra y venta)

A. ROMMER
SANTIAGO
DELICIAS 2474

NO COMPRE NUNCA

Bicicleta o motocicletas sin consultar a Esmeralda 813

Francisco Juillet.

8-Oct.

CARRETELA LIVIANA PERFEC-to estado, ocasión, vendo. Independencia 2238. O-8

VENDO TRES CARRETONES ARE-neros muy bien aperados con trabajos en una compañía constructora, garantido, facilidades del pago. Tratar: con Luis Campos. Carmen 878. 8-O

VENDO UN BREACK NUEVO, — Tratar: Exposición 371. 9-O

VENDO CARRETELA APERADA, con dos caballos. Independencia 538. 8-O

VENDESE DE OCASION UNA CA-rretela de dos ruedas sin toldo especial para frutas y verduras. Verla en San Ignacio 1654. 8-O

OCASION VENDO LINDA BICICLE-ta Peugeo. Fuente 613. 9O

BICICLETA PARA NIÑO EN PER-fecto estado vendo de ocasión. Brasil 634. 9O

VENDO BUENOS CARRETONES areneros y aperos. Sotomayor 1267. 9-O.

VICTORIA VENDO. PROVIDENCIA 1152.

SE VENDEN DOS CARRETELAS en perfecto estado. Arturo Prat N.o 1824. 9—O.

SE VENDEN CARRETELAS. AR-turo Prat 1824.

CARRETELA VENDO. RECOLETA 3103.

COMPRO CARRETONCITO PARA repartir helados. Avenida Matta N.o 1036. 9-O

VENDO LINDO CARRETON VINE-ro, en perfecto estado. Tratar: Carreras 529. O—9

46.—Radiotelefonía.

¿RADIO? OCASION VENDO DOS mastiles de fierro 1 metro 50 de alto y el otro de 10, especial para instalación a larga distancia con antena, listo para colocarlo. Santa Isabel 341. 8—O.

REMATE VOLUNTARIO

EL 11 DE OCTUBRE EN CURSO, A LAS 4 P. M.

Ante el **Notario don Manuel Gaete Fagalde,** y en su oficina, **Huérfanos 1242,** saldrán a remate las siguientes propiedades:

Casa y sitio calle Libertad N.o 564.
Casa y sitio, calle Libertad N.o 576.
Casa y sitio, calle Libertad N.o 574.
Casa y sitio, calle Libertad N.o 580.
Casa y sitio, calle Libertad N.o 584.
Cada una de ellas por el mínimum de **$ 55,000.**

Sitio y parte edificado de la calle Libertad esquina Santo Domingo, por el mínimum de **$ 70,000.**

Sitio de la Avenida Matta N.o 780, de 1,900 metros cuadrados, por el mínimum de **$ 90,000.**

Casa recién construída, calle Madrid N.o 920.
Casa recién construída, calle Madrid N.o 944.
Casa recién construída, calle Madrid N.o 956.
Cada una por el mínimum de **$ 55,000.**
Casa esquina, recién construída, calle Madrid N.o 998, por el mínimum de **$ 60,000.**

El precio de cada una de las propiedades se pagará: la cuarta parte al contado y el resto en dos parcialidades iguales a seis y doce meses plazo, con más el interés del 8 por ciento anual.

Títulos y demás antecedentes en la Notaría, **Huérfanos N.o 1242.**

Los interesados deben presentar como garantía una boleta de depósito a la orden del Notario por un 10 por ciento del valor de la propiedad de que se interesen.

Los interesados pueden visitar las propiedades todos los días, de 2 a 4 P. M. En caso de cualquiera dificultad, pueden **dirigirse** al dueño de las propiedades, **Agustinas 1564.**

11—Oct

FUNDOS

El Viernes 29 de Octubre remataremos, a las 3 P. M., en nuestra oficina de Santiago: Bandera 101, el arriendo de los fundos **Bella-Vista y Santa Margarita o Lo Gallardo,** ubicados en el departamento de Illapel.

Las bases están a disposición de los interesados en esta oficina donde pueden consultarse o pedirse por correo.

El mínimum será de $ 40,000 anuales.

Para visitar los fundos, dirigirse a don Ramón Vivanco.— Illapel.

LARRAIN BULNES Y TOCORNAL.

REMATE VOLUNTARIO

GRAN PROPIEDAD RESIDENCIA Y RENTA

El 18 de Octubre, a las 4 P. M., ante el notario don Javier Echeverría Vial, y en la oficina del suscrito, Moneda N.o 1119, se pondrá a remate la **gran propiedad de residencia y renta** ubicada en la calle de San Martín N.os 138, 142, 146 entre Moneda y Agustinas.

La propiedad mide 27.50 metros de frente por más de 60 mts. de fondo, con una superficie de 1,750 mts.2, aproximadamente.

Consta de una gran residencia en bajos, garage y dos casas de arriendo, que, mal arrendados, producen $ 14,400 anuales.

SALDRA A REMATE POR EL MINIMUM DE

$ 330,000

que se pagarán: reconociendo por el precio de plaza del día del remate $ 133,000, adeudados al Banco Hipotecario de Chile en bonos del 8 con 1 por ciento; con $ 100,000 al contado y el saldo a un año plazo con el 9 por ciento de interés, quedando hipotecada la propiedad por el saldo insoluto, a favor del vendedor.

Los interesados deberán presentar como garantía una boleta de depósito a la orden del Notario por un 10 por ciento del valor del mínimum fijado.

Para mayores detalles y consultas dirigirse al suscrito.

La propiedad puede visitarse diariamente de 11 a 12 A. M. y de 1 1|2 a 4 P. M.

OSCAR RIESCO E.
1119 — MONEDA — 1119

AVISOS ECONOMICOS
Y GENERALES PARA
LA NACION
Y "LOS TIEMPOS"
SE RECIBEN EN EL
Kiosco del Correo
MENSAJEROS, EL MEJOR SERVICIO DE SANTIAGO
TELEFONOS 4191, 4192 Y 4193

47.—Servicios y cosas útiles para familias

EL SOMBRERO Rosenblitt es elegante, durable y económico. — Fábrica Nacional de Gorras y Sombreros, Delicias 2636 frente a Libertad. —Nahum Rosenblitt. 25-O

PELUQUERIA DIEZ, SENORAS. NI-ños, servicio esmerado, higiene absoluta. San Antonio 69. Teléfono 4453. 23O

CORTE MELENA $ 1.50. BRASIL 56. (Domingos). 9-O

REALIZACION DE CUELLOS, PI-eos, sobrecamas de pieles, géneros, medias seda. Brasil 56 9—O

CONOZCA USTED LA gran exposición de Corsés-fajas "Salomé" (desde $ 25). Modelos para toda forma de bustos, en la vitrina **SAN ANTONIO 93.**

N|O.

AIDA DE GALVEZ HACE DIS-fraces rápidos, precios módicos. San Isidro 657. 8—O.

SILLAS VIENA

Cualquier cantidad arriendo; alfombras limpia, lava, guarda La Higiénica Vacunm Cleaner.

Maestranza 918 — Teléfono 90, Santa Elena

MERINO Y CIA.— Fabricantes de sombreros de señoras. Importadores novedades. Nuestros sombreros se distinguen por su elegancia. Nuestro lema: Vender barato. Hechuras, transformaciones. — "Eliane".— **CATEDRAL 1878**

SAN ANTONIO 340
SAN ANTONIO 340
SASTRERIA RETAMALES
PREMIADA EXPOSICION 1910

N|O.

ELEGANCIA, buen gusto y precios fuera de toda competencia se encuentra únicamente en la **Fábrica de Sombreros y Gorras de Cabello Hnos., Delicias 2517, frente Avenida España.**

N|O.

CASACAS DE SEDA

en modelos y colores de moda, mangas largas dibujos de gran fantasía liquida a 48.

The Jersey

21 de Mayo, esquina **Sto. Domingo**

ONDULACION 3.00, CORTE, 2.00— Rosas 948. 9-O

ONDULACION MARCEL $ 3, Corte, 2 masajes faciales, manicure. Puente 576. 9O

FIESTAS DE LA RAZA, NO PO-drán celebrarse dignamente, sin consumir las buenas conservas y exquisitas frutas de la **Gran Frutería Central** Estado 25. Depósito de espárragos y alcachofas, recibidos directamente del productor.

MODISTAS: LA CASA SAAVEDRA es la que les hace los mejores plisados y más rápidos; no confundirla por otra. Alameda 862.

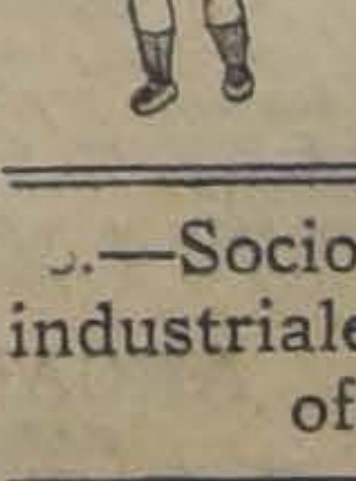

DELANTALES Y vestiditos para niños. El mayor surtido de modelos de novedad y prácticos. Precios de fabricantes. Almacenes **Al Precio Fijo.**

51 AHUMADA 57.

.—Socios capitalistas e industriales. (Pedidos y ofrecidos)

BUSCO SOCIO JOVEN ALGO CA-pital quiera acompañarme viajar Sur Chile, vendiendo producto gran consumo. 10 a 11, Bandera 441, of. 1.

RIVAS Y CALVO

Remate del Menaje de Casa

Del señor Andrés Doyere

(POR AUSENTARSE DE SANTIAGO)

HOY VIERNES 8, A LAS 2 P. M.

227-B - DELICIAS - 227-B

—:— HAY: —:—

SALON.— Amoblado de nogal tallado, estilo Luis XVI, tapiz seda, compuesto de un sofá, dos sillones y cuatro sillas, otro juego estilo Luis XV, tapiz seda, compuesto de un sofá, tres sillas y banqueta, dos boules antiguos forma bombé con incrustaciones de bronce y nácar, lindo juego de mesa de centro dorada y dos espejos con consola, cortinajes, lámpara eléctrica, alfombra de centro, cuadros al óleo, etc.

SALA.— Lindo sofá de caoba antiguo, estilo Imperio, con patas de bronce, sillas de caoba, mesa de arrimo estilo Imperio, mesita ratona, alfombra de centro, cuadros al óleo, cortinajes, lámpara eléctrica, victrola Víctor de sobremesa, roble americano. Máquina Singer de gabinete, etc.

ESCRITORIO.— Amoblado Chesterfield tapizado en felpa de seda, compuesto de un sofá y dos sillones, estante biblioteca de tres cuerpos, caja de fondos, mesa de lectura de roble americano, sillones Morris, alfombra de centro granate lámpara eléctrica, estufa a carbón, cuadros, etc.

COMEDOR.— Rico amoblado de roble americano, importado, compuesto de aparador, trinche, vitrina, mesa de extensión y 12 sillas, reloj Westminster, pantalla de seda ,alfombra de centro, carpeta de felpa, manteles, servicios de porcelana y cristales, cubiertos, plaquées, etc.

DORMITORIO I.— Amoblado de nogal, estilo Luis XV, compuesto de ropero de tres cuerpos, peinador, cómoda, marquesa y dos veladores, muebles de asiento, alfombra de centro, lámpara eléctrica, diván con cojines, cortinajes, grabados, etc.

OTROS DORMITORIOS.— Amoblado estilo inglés, con ropero, cómoda, peinador y veladores, catres de bronce, lámparas eléctricas, alfombras, muebles con asiento, grabados, cortinajes, etc.

BAÑO, COCINA Y VARIOS.— Cocina a gas de la Compañía, tina de baño, lavatorio de desagüe, guardarropas de caoba antiguo, paragüero de roble americano, alfombra para escala, cortinajes de galería y muchos otros objetos de casa.

A LA VISTA HOY VIERNES, DESDE LAS 9 1|2.

Carlos Rivas Vicuña.— Arturo Calvo Mackenna
Martilleros de Hacienda.

TELEFONO 2269

Vacas Holandesas
Holstein-Friesian

SE REMATARAN HOY
VIERNES 8, A LAS 2 P. M.

DEL CRIADERO "CASA BLANCA" (Renaico)
DEL SR. LONRENZO DE LA MAZA

Vendrán:

20 VACAS HOLANDESAS de gran clase y calidad, finas por cruzamiento, hijas de los Toros Holandeses Finos "DIDIO", "MARTINGALE" y 'TIDY ARBEKERK PRINCE" e hijas de vacas importadas de Argentina y servidas por el Toro "COLANTHA JOHANNA VAL" en los meses de Marzo, Abril y Setiembre del presente año.

Todas de una procedencia lechera sobre 12 y 15 litros de leche al día.

DEL FUNDO "LO VALLEDOR":

10 VACAS RECIEN PARIDAS, especiales, sanas y en muy buen estado.

LLEGADAS DE MAIPU:

10 VAQUILLAS HOLANDESAS, procedencia lechera, de 2 años.

LLEGADAS DE LA GRANJA Y PUENTE ALTO:

8 VACAS HOLANDESAS mestizas, cubiertas por toro Holandés fino.

12 VAQUILLAS HOLANDESAS, de 3 y 1 1|2 año, las de 3 años, todas cubiertas.

1 Toro Holandés de 5 años, garantido para reproducción.

LLEGADOS DE CURICO, TALCA, SAN FERNANDO, etc.:

VACAS, BUEYES Y NOVILLOS para engorda, Vaquillas y Lechones.

LLEGADOS DE LAUTARO, DADINCO, PUA Y COLCHAGUA:

VACUNOS GORDOS PARA MATADERO, entre Bueyes, Novillos y Vacas.

LLEGADOS DE SARMIENTO:

25 Caballos y Yeguas mestizas de percherón, mansas de tiro en muy buen estado.

10 MULAS APAREJADAS, sanas y en buen estado.

DE OTRAS PROCEDENCIAS: 1 POTRO PERCHERON de 5 años, garantido para reproducción ,diestro de tiro sólo.

50 Caballares de montura, tiro y servicio. VACAS PARIDAS de ternero chico. CHANCHOS GORDOS para Matadero.

1 Coche Dog-Cart de 2 ruedas, llantas de goma muy buen estado y caballo , alazán Hackney diestro de tiro solo.

EDUARDO RODRIGUEZ Y CIA.
EXPOSICION ESQ. ANTOFAGASTA

RIVAS Y CALVO

REMATE del MENAJE de CASA

DEL SEÑOR ANDRES DOYERE

(POR AUSENTARSE DE SANTIAGO)

EL VIERNES 8, A LAS 2 P. M.
227 B. - DELICIAS - 227 B.

—: HAY :—

SALON.—Amoblado de nogal tallado estilo Luis XVI, tapiz seda, compuesto de un sofá, dos sillones y cuatro sillas, otro juego estilo Lus XV tapiz seda, compuesto de un sofá, tres sillas y banqueta, dos boules antiguos forma bombé con incrustaciones de bronce y nácar, lindo juego de mesa de centro dorada y do sespejos con consola, cortinajes lámpara eléctrica, alfombra de centro, cuadros al óleo, etc.

SALA.—Lindo sofá de caoba antiguo estilo Imperio con patas de bronce, sillas de caoba, mesa de arrimo estilo Imperio, mesita ratona, alfombra de centro, cuadros al óleo, cortinajes, lámpara eléctrica, una Victrola Víctor de sobremesa y máquina Singer de Gabinete, etc.

ESCRITORIO.—Amoblado Chesterfield tapizado en felpa de seda, [illegible] un sofá y dos sillones, estante biblioteca de tres cuerpos, caja de fondos, mesa de lectura de roble americano, sillones Morris, alfombra de centro granate, lámpara eléctrica, estufa a carbón, cuadros, etc.

COMEDOR.—Rico amoblado de roble americano importado, compuesto de aparador, trinche, vitrina, mesa de extensión y 12 sillas, reloj Westminster, pantalla de seda, alfombra de centro, carpeta de felpa, manteles, servicios de porcelana y cristales, cubiertos, plaquées, etc.

DORMITORIO I.—Amoblado de nogal estilo Luis XV, compuesto de ropero de tres cuerpos, peinador, cómoda, marquesa y dos veladores, muebles de asiento, alfombra de centro, lámpara eléctrica, diván con cojines, cortinales, grabados, etc.

OTROS DORMITORIOS.—Amoblado estilo inglés con ropero, cómoda peinador y veladores, catres de bronce, lámparas eléctricas, alfombras, muebles con asiento, grabados, cortinajes, etc.

BAÑO, COCINA Y VARIOS.—Cocina a gas de la Compañía, tina de baño, lavatorio de desagüe, guardarropas de caoba antiguo, paragüero de roble americano, alfombra para escala, cortinajes de galería y muchos otros objetos de casa.

A LA VISTA HOY JUEVES 7, DE 2 A 6 P. M. Y MAÑANA VIERNES, DESDE LAS 9 1|2.

Carlos Rivas Vicuña. Arturo Calvo Mackenna,
MARTILLEROS DE HACIENDA
TELEFONO 2269

REMATE JUDICIAL

POR ORDEN DEL SEÑOR JUEZ DEL 6.o JUZGADO DE MENOR CUANTIA; JUICIO FACCO CON PROIETTE, REMATARE AL MEJOR POSTOR LAS MERCADERIAS Y EXISTENCIAS DEL ALMACEN UBICADO

En Santa Isabel 41-43

El Sábado 9 del presente, de 10 a 12 y de 2 P. M., adelante

HAY: Conservas surtidas, cristalería y loza, perfumes, artículos de paquetería, frutos y productos del país, abarrotes en general, aceite en tarros y botellas, ollas, cacerolas, teteras, jarros, escobas, cigarrillos, molinillos, romanas, y balanzas varias, vitrinas, mostradores y numerosas especies a la vista. La estantería y mostrador se rematarán con el derecho de llaves.

Pago al contado.

ARCADIO MEZA SALINAS,
MARTILLERO DE HACIENDA.

GRAN REMATE JUDICIAL

MENAJES DE CASAS, MAQUINARIA COMPLETA DE FABRICA DE CALZADO.—VARIOS AUTOMOVILES. CAMION FORD, MOTOR ELECTRICO, Etc., Etc.

— POR ORDEN DE —

Síndico de la quiebra de don Carlos Valck.—3.er Juzgado de Mayor Cuantía juicio Abate con Morjado.—1.er Juzgado de Menor Cuantía juicio Rodríguez con Bravo.—3.er Juzgado de Menor Cuantía juicio Graham Rowe con Noriega.—3.er Juzgado de Menor Cuantía juicio Saavedra Benard con Noriega.—Venderé al MEJOR POSTOR el

SABADO 9 DEL PTE. A LAS 2 P, M.

1230-ALAMEDA-1230

— HAY: —

SALON.— Piano alemán marca DASSEL, un piano eléctrico, amoblado de salón dorado estilo Luis XVI tapizado en brocato de seda rosa; otro amoblado nogal tallado tapiz seda crema; un amoblado estilo inglés curvo tapiz seda color morado; otro amoblado estilo inglés con marquetería y tapiz seda azulino; trumeaux con espejos biselados, esquineros dorados con mármol, mesas de centro de roble americano, boules con marquetería y aplicaciones de bronce, juegos de mesas doradas, muebles de fantasía dorados, jarrones de loza Mayólica, figuras de Terracotta, lámparas de pie, cuadros al óleo, alfombras de una pieza, lámpara eléctrica, etc.

COMEDOR.—Amoblado de comedor estilo Luis XVI enchapado en roble americano, marquetería y aplicaciones de bronce con espejos y cristales; dos amoblados estilos coloniales, compuesto de un aparador, trinche y vitrina; otro amoblado madera de lingue con marquetería y aplicaciones bronce, mesas de correderas, sillas de comedor, carpetas, manteles, jardineras de roble americano, juegos de cristalerías, servicios de cuchillerías, servicios de loza, centros de mesa de plaqué y cristal, servicio de plaqué para té, servicios de plaqué para helados, alcuza de plaqué y cristal, cafetera eléctrica de plaqué, mantequillera de plaqué y cristal, jarros de plaqué, ensaladeras de cristal y plaqué, bomboneras, reloj de pared, cuadros al óleo, alfombras de una pieza, etc., etc.

DORMITORIO 1.o—Amoblado de dormitorio de tres cuerpos estilo Luis XVI con marqueterías bronce, cristales y espejos biselados, compuesto de ropero, chiffonier, peinador y dos veladores; catres gemelos de bronce, servicios de lavatorios, cuadros religiosos, alfombras de una pieza, etc., ec.

OTROS DORMITORIOS.—Dos amoblados estilos coloniales, con catres, mesas, sillas del mismo estilo; otros amoblados en estilo Luis XVI con marquetería y aplicaciones de bronce, de uno y dos cuerpos, con cristales y mármoles; catres de bronce gemelos, etc., etc.

ESCRITORIO.—Tres amoblados Chesterfield tapiz marroquí granate oscuro sin uso; dos amoblados del mismo estilo (con poco uso), otro amoblado estilo gótico, compuesto de un sofá, dos sillones, un sitial, un estante y una mesa; tres amoblados estilo inglés, tapiz pergamoid, compuestos de un sofá, dos sillones y seis sillas; cajas de fondos,, máquinas de escribir Underwood, otra A. E. G., escritorio de cortina de roble americano (importado). escritorio Ministro estilo inglés imitación roble; estantes para libros, sillones giratorios de roble americano, etc., etc.

BAÑO Y VARIOS.—Cinco tinas de fierro enlozado de 5 1|2 con una y dos llaves; lavatorios de desagüe, califont marca VESUVIUSS sin uso, y de otras marcas; bidet, excusado portátil, excusados silenciosos, lluvias niqueladas, etc. Cocinas económicas, muebles sueltos, catres, sommiers, servicios de lavatorios incompletos, mesas de fierro para jardín, UN BILLAR COMPLETO PARA NIÑOS; bicicletas para señoras, UNA COMODA DE CAOBA DESARMABLE PARA VIAJES, mesas de arrimo de caoba, UNA SIERRA HUINCHA IMPORTADA POR LA CASA MORRISON & Co.; TRASMISIONES Y EJES DE 2, 4, 6 metros de largo; tornos para maderas, molejón, máquinas para la fabricación de tacos, descansos surtidos; un contra eje, 5.000 tacos de madera forrados para calzado, pailas de cobre, herramientas de jardinería, tinas de madera, mamparas de madera, etc., etc.

AUTOMOVILES

Un automóvil BUICK turismo 7 asientos, 6 cilindros en perfecto estado.
Un automóvil ESSEX turismo, en perfecto estado.
Un automóvil N. A. G. en buen estado.
Una góndola REPUBLIC con recorrido.
Un camión FORD en perfecto estado.

Y DEMAS A LA VISTA DESDE HOY A LAS 10 A. M.

PAGO AL CONTADO

NORBERTO CORREA M.
MARTILLERO DE HACIENDA.

NOTA.—Los automóviles, góndola, camión y baños, se rematarán a las 5 P. M.

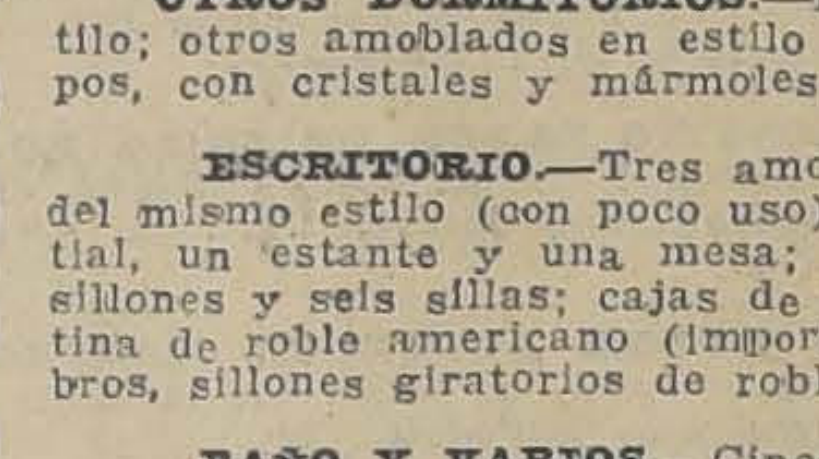

LAS HERNIAS

Su tratamiento para ambos sexos con nuestros Bragueros (Reductores) "TOTA" M. R.

Todas clases de Bragueros, apropiados para cada hernia sobre medida.

FAJAS para hernia umbilical, estómago caído, Riñón flotante, obesidad, para operados, etc., etc., hechas y sobre medida.

Instituto Ortopédico Alemán
Casilla 3484 - Santiago - San Antonio 545
5 Ortopedistas de Alemania
PIDA CATALOGO

REMATE

DE MAQUINAS DE ESCRIBIR

HOY VIERNES 8, A LAS 2.30 P. M

BANDERA 156

Local de la Bolsa Comercial

Por disposición de tres Compañías Mineras y otras, véndense al mejor postor 17 máquinas de escribir Underwood, Royal, Smith y Continental, una Calculadora Brunsviga y Marchand y tres perforadoras de cheques, etc.

A LA VISTA HOY JUEVES, DE 9 A 12 A. M.

Enrique Mandiola E.
MARTILLERO DE HACIENDA

Remates de Prendas de Plazo Vencido

El Viernes 8 de Octubre, a las 9 A. M., el martillero señor Lois, rematará en la **Casa de Préstamos LA RECOLETA**, calle Dardignac N.o 573 las prendas no rescatadas y comprendidas entre los números 77,718 a 79,341 y 93,358 a 95,966.

Hay: figuras bronce, sillón dental, máquinas escribir y coser, victrolas, etc.

El Viernes 8 de Octubre, a las 10,30 A. M., el martillero señor Villegas, rematará en la casa de Préstamos **EL INDIO**, Av. Independencia **N.o 419**, las prendas no rescatadas y comprendidas entre los números 53,742 a 57,154 y 79,906 a 82,418.

Hay: cortes casimir, plaquées, máquinas y botes heladeros, amoblados, alhajas.

El Viernes 8 de Octubre, a las 2 P. M., el martillero señor Goycoolea rematará en la Casa de Préstamos **LA REPUBLICA**, Av. Independencia **N.o 768** las prendas no rescatadas y comprendidas entre los números 1,553 a 3,612 y 85,012 a 87,393.

Hay: ternos, cortes casimir, victrolas, sobretodos, rebozos, ternos, alhajas.

El Viernes 8 de Octubre, a las 4 P. M., el martillero señor Eyzaguirre, rematará en la **Casa de Préstamos LA RIOJANA**, Av. Independencia **N.o 319**, las prendas no rescatadas y comprendidas entre los números 45,445 a 47,832.

Hay: cortes casimir, sillas montar, alhajas, manteles, máquinas coser, rebozos.

El Sábado 5 de Octubre, a las 9 A. M., el martillero, señor Goycolea, rematará en la **Casa de Préstamos "LA SAN JUAN", Avenida V. Mackenna N.o 301**, las prendas no rescatadas y comprendidas entre los números 38.024 a 40.235.

Hay: máquinas coser, pieles, victrolas, catres bronce, cortes casimir, joyas.

El Sábado 9 de Octubre, a las 10 1|2 A. M., el martillero, señor Villegas, rematará en la **Casa de Préstamos "LA ESMERALDA", calle Cochrane N.o 699**, las prendas no rescatadas y comprendidas entre los **números 79.123 a 80.093 y 27.762 a 28.109.**

Hay: cortes casimir, plaquées, máquinas coser, ponchos, manteles, cortinas, etc.

El Sábado 9 de Octubre, a las 2 P. M., el martillero, señor Lois rematará en la **Casa de Préstamos "La Estrella", calle San Pablo N.o 916**, las prendas no rescatadas y comprendidas entre los números 49.180 a 49.665 y 4.253 a 4.871.

Hay: armas de fuego, plaquées, máquinas fotográficas, joyas con brillantes, etc.

Las prendas estarán a la vista desde dos horas antes del remate.

PAGO AL CONTADO.

EL INSPECTOR.

REMATE JUDICIAL

DE MENAJES DE CASA

ORDENES 2.o Y 4.o JUZGADOS CIVILES. JUICIO HERASO-MAYER, SUCESIONES Y CONSIGNATARIOS

EL SABADO 9, A LAS 2 1|2 P. M.

1341 - Compañía - 1341

—: HAY :—

SALONES.—**Piano 1|2 cola, 2 salones dorados Luis XVI con tapices seda azulino y otro todo enjuncado**, 4 juegos de salitas tapices lana, **3 Vitrinas doradas y una de caoba con bronce**, varios pedestales dorados, y mesas centro, consolas doradas con espejos y espejos sueltos dorados Luis XVI, 22 metros moaré de seda para tapizar.

ESCRITORIOS.—**5 Escritorios de cortina en caoba, roble y lingue**, 4 escritorios de ministro en caoba y nogal, 3 mesas de lectura en roble, archivadores, sillones de tornillo, estantes para libros de roble, lingue y jacarandá, **amoblado Chesterfield y de Misión tapices cuero, 5 cajas de fierro varios tamaños**, máquinas de escribir, mesas para Id.

COMEDORES. — **5 Comedores estilo inglés y Renacimiento con lunas cortadas y mármoles**, mesas de correderas, gran cantidad de sillas en diferentes estilos, manteles, carpetas, servicios de loza, cristalerías, cuchillerías y plaquées en general, cuadros y relojes de colgar, etc.

DORMITORIOS.—**10 Juegos de dormitorio estilos Luis XVI, ingleses o Imperio, de 1, 2 y 3 cuerpos en roble, caoba y lingue, lindo juego de dormitorio antiguo de jacarandá y madera de rosa con cómoda-escritorio 10 catres de bronce modernos**, varios Id. de fierro on bronce, colchones de lana, **servicios de lavatorio de plaqué y de porcelana**, mesitas divanes, etc.

VARIOS.—Cocinas a carbón y a gas, lavaplatos, **rica tina de baño fierro enlozado**, calentadores, estufas a parafina, estantes para reportero, mesas de cocina **escaños de fierro para jardín**, roperos y veladores sueltos, cunas para guagua, coches para Id., paragüeros, jardineras, mesas de comedor fijas, guardarropas, **2 lindos trinchos de caoba importados, vitrolas de mueble, discos**, etc., etc.

A LA VISTA HOY VIERNES, DE 2 A 6.

ENRIQUE MANDIOLA EASTMAN,
MARTILLERO DE HACIENDA.

REMATE

Caja de Crédito Popular

TEATINOS ESQUINA MAPOCHO

Por acuerdo del Consejo se rematarán las prendas cuyos empeños han vencido hasta el 31 de Julio último, y comprendidos entre los números **95,102 y 99,750.**

EL SABADO 9 DE LOS CORRIENTES DE 2 P. M. ADELANTE, EN SU LOCAL, TEATINOS N.o 975

El remate será únicamente de ropa y muebles.

—— HAY: ——

ROPA.—Cortes de género, sobretodos, ternos, trajes de señora, abrigo de piel, zapatos, etc.

MUEBLES.—Pianos Hopkinson y Schiedmayer, amoblado de salón de caoba, cuadros de diferentes autores, etc.

A la vista del público el Viernes 8 de 10 a 12 y de 2 a 5 P. M., y el Sábado 9 de 10 a 12 A. M.

LOS PRESTAMOS PUEDEN RENOVARSE HASTA EL MOMENTO DEL REMATE

El pago debe hacerse al contado al momento del remate.

EL DIRECTOR.

TATTERSALL

ARTURO CALVO

Producto
— DE —
Carrera a
Rematarse

DEL HARAS EL ALMENDRO

DE PROPIEDAD DE DON ROBERTO C. SPROAT

La venta anual de este Haras de los productos de carrera nacidos en Primavera de 1924, hijos de ALMIRANTE STU[illegible] DEE, HASARD y ALANES, en Scotch Lassie, Brújula, Flor[illegible] Madelon, Swet Lassie, Alison.

HARAS POPETA

PROPIEDAD DE DON JOSE VICENTE IÑIGUEZ TAGLE

Potrillos y potrancas nacidos en 1924, hijos de ANTAÑO, [illegible] Folle D'Amour, Dálmata, Córcega, Alba, Clú, Fabiana y Chi[illegible]

SE REMATARAN EL SABADO 9 DEL Pte. A LAS 3 P. M.

Arturo Calvo Mackenna

Los productos están en exhibición.

GRAN REMATE

DEL MENAJE DE CASA, MUEBLES IMPORTADOS, CUADROS AL OLEO, TAPICES Y OBJETOS DE ARTE DEL

SEÑOR ADOLFO ETCHEVERS S.

Vicuña Mackenna 192

(FRENTE A JOFRE)

HOY VIERNES, A LAS 2 P. M.

POR CAMBIO DE RESIDENCIA

—— HAY: ——

SALON.—Magníficos muebles de caoba maciza, bronces cincelados estilo Imperio, auténticos con sofá, 2 sillones y 6 sillas, Linda mesa y par de columnas de ónix verde y bronces cincelados, importadas por la Casa Sinn, Grupo de 3 cabezas mármol Fiaschi, Lámpara con figura de mármol. Rica alfombra [illegible]na Quiteña, Magnífica lámpara Baccarat' bronce cincelado [illegible]ma palmera de 6 luces, Delanteros Smyrna, Cojines de [illegible] hilo oro. Cortinajes de seda y Stores de hilo, Jarrón cristal [illegible]tado, CHIFONIER de caoba y LINDO ESPEJO IMPERIO, Cuadros al óleo de Gallien Laloux, Enjoldras, Lindas Aguas [illegible]tes, etc.

SALA.—Ricos muebles de caoba antiguos con sofá, 2 sillones y [illegible]quetas tapiz brocato rosa, Cortinajes con aplicaciones [illegible] estantes bajos de caoba muy antiguos, Magnífico sillón con[illegible]table de caoba maciza, Alfombra Quiteña, Lámpara cristal [illegible]ccaratt, etc.

COMEDOR.—Regio amoblado de caoba con aplicaciones de [illegible] con aparador bajo, trinche con mármol ónix y espejos, Vi[illegible] con cristales y linda mesa redonda con 7 tableros importados [illegible] caoba maciza, Lindo juego de 2 sillones y 6 sillas caoba an[illegible] auténticas tapizadas en brocato morado, Gran lámpara [illegible] cincelado estilo Morisco, Servicio porcelana Limoges, Cristalería Baccaratt, Plaquées finos, Servicio porcelana china para [illegible] muy completo, Gran jarrón chino, Cortinajes felpa de seda [illegible] lanzas de bronce, Alfombra Persa, Cuadros al óleo etc.

DORMITORIO N.o 1.—Gran amoblado Luis XV de caoba con [illegible] Martin, importado, interior de erable con gran ropero de 3 cuerpos, lunas biseladas, marquesa, 2 veladores, mesa Luis [illegible] Mueble toilette de pie de la casa Maple, Banquetas doradas, Cuadros religiosos, Stores de hilo, Delanteros Smyrna, etc.

DORMITORIO N.o 2.—Amoblado de encina verde olivo con marquetería estilo Holandés con ropero de 2 cuerpos, Marquesa, [illegible]dor, Mueble para calzado, Mesa y 2 sillas, Guardarropa [illegible] bandejas del mismo juego, Lámpara plafonier de bronce y cristal, Alfombra Persa, etc.

DORMITORIO N.o 3.—Rico amoblado de caoba, interior y [illegible] de caoba, importado de la casa August Knoblocks, de [illegible] compuesto de ropero con espejo, Guardarropa, peinador con mármol y espejo, 2 veladores, Catre al laqué con bronce, Lámpara de pantalla, Sillones tapizados en brocato seda, Delanteros, [illegible]

BAÑO.—Magnífica tina de fierro enlozado de gran tamaño, [illegible] centrales, Lavatorio de desagüe, Califont Le Modern [illegible] Blanc, Mesa bandeja de fierro cubierta cristal, Botiquín, Guardarropa al laqué, útiles de toilette, etc.

HALL.—Magnífica victrola Brunswick mueble Boul con [illegible] piezas, Amoblado de jacarandá forro brocato seda verde [illegible] con 1 sofá y 2 sillones, Otro amoblado tapiz seda recamado [illegible] oro a listas con sofá, 2 sillones, 2 confortables, 2 butacas y [illegible]llas, Linda mesa redonda de caoba, 2 Columnas con jardineras [illegible] loza mayólica, Gran grupo de terracota de Capeque, Paragüero y porta abrigos tallado, Cuadros al óleo, Delanteros, Tapices Persas, etc.

VARIOS.—Mesa de caoba muy antigua, 12 sillas de Viena [illegible] rosa, Cocina a gas Richmonds de 2 hornos, esmaltada, [illegible] de cocina aluminium y fierro marrón, Mesas cubiertas mármol blanco, Estante al laqué, Mesones, Amoblado mimbre esmaltado rojo con cojines cretona, Juguetes para niños, Plantas finas [illegible]tina y maceteros, Camelias, Magnolias, Orquídeas, Helechos [illegible]poneses, etc., etc. y demás A LA VISTA HOY DE 2 A 6 P. M.

VICTOR ARAYA L.
MARTILLERO DE HACIENDA

REMATE JUDICIAL

y por cuenta de seguros marítimos de mercaderías de abarrotes. Una partida de bronce y cobre laminado en planchas y fierro galvanizado para techo. Maquinarias diversas industrias

AGUSTINAS No. 865

Hoy Viernes 8 del presente, a yas 10 de la mañana

POR CUENTA DE LOS SEGUROS MARITIMOS, Y ORDEN DEL 2.o JUZGADO CIVIL, QUIEBRA LUXORO HNOS.

— HAY: —

150 Planchas fierro galvanizado Emu, de 9 pies.
120 Planchas cobre laminado.
80 Planchas bronce laminado.
1 Torno mecánico en perfecto estado.
Romana plataforma.
3 Cajones papel de aluminium.
12 Rollos sierra huincha, de 1 1|4 y 1 pulgada.
60 Flectores cristal para lámparas.
140 Atados sunchos, de 2 3|4 y 3 pulgadas.
1 Motor a bencina, Máquinas zapateros, marca Singer. Litargirio en latas, Aceite linaza para pintor. Tierras de colores para pintar. Cera para pisos.
20 Cajones de ciruelas al jugo. 20 cajones de té Emperador
Conservas surtidas.
Una instalación para tienda, mostradores, estanterías, etc.

Pago al contado.
A la vista desde hoy.

VICTOR ARAYA L.
Martillero de Hacienda.